



**LIC. JUAN FRANCISCO OSORIO DE LA CRUZ  
PRESIDENTE MUNICIPAL DE ATOYAC, JALISCO.  
2024-2027.**

**Plan Municipal de Desarrollo y Gobernanza  
2024-2027.**

## **MENSAJE DEL PRESIDENTE MUNICIPAL**

Respetables conciudadanos atoyacenses, queremos reiterar nuestro compromiso de servir a todos, con el acierto que se derive del consenso social, sin ninguna forma de discriminación, bien sea por la posición social, por ideología política o por credo religioso. Nos mueve el interés común y no la búsqueda de prestigio personal. Nos impulsa la convergencia en la visión de un Atoyac prospero, autosustentable, resiliente y proyectado en el ámbito regional y estatal, así como en el nacional por tener un destino bien definido. Nos sustentamos en altos valores que practicamos como son la transparencia, la igualdad, la honestidad, la eficiencia y la eficacia, hacemos de ellos los pilares de la administración. Con esta idea, privilegiamos tomar decisiones consensadas y basadas en los instrumentos de planeación en los que se ha volcado la expresión legítima de los atoyacenses; y en los que se asientan su necesidades y requerimientos que posibiliten el desarrollo integral del municipio. De este corte, resulta ser el PLAN MUNICIPAL PARA EL DESARROLLO Y GOBERNANZA DEL MUNICIPIO DE ATOYAC, 2025-2030, que hoy les presento.

Este Plan contiene los objetivos, las estrategias y toda una cartera de proyectos viables, reales y sentidos, que fueron vertidos por ustedes en sesiones previas por agencias, delegaciones y cabecera municipal, en donde se tomo en cuenta a todos los sectores económicos, sociales, e institucionales, que nos permitan evaluar nuestra eficacia y efectividad, reorientar y modificar las acciones que para ello emprendamos.

En este ejercicio democrático de planeación, fue tomada muy en cuenta la información estadística actualizada de que se dispone institucionalmente en el Instituto de Información Estadística y Geográfica de Jalisco que nos sirvió de base para el cruce de la información con las fuentes locales, y la identificación visual de nuestro entorno.

Este plan ha sido proyectado para 6 años, considerando aspectos políticos y de avances tecnológicos que pueden acelerar a mediano plazo el desarrollo global; sin embargo, consideramos que, de cumplirse las acciones aquí

plasmadas, estaremos en la vía correcta para que las nuevas generaciones vayan por camino seguro a un mejor futuro.

Es claro que la voluntad popular es indispensable para que se cumplan los proyectos aquí mencionados, que haya compromiso entre sociedad y gobierno, para que sean una realidad; por que estamos seguros de que una comunidad organizada, propositiva e interesada en participar activamente en la solución de los problemas que nos son comunes, hace realidad lo que nos proponemos. Así pues, renovamos nuestro compromiso de hacer nuestro mejor esfuerzo y de poner toda nuestra capacidad de trabajo para hacer realidad este Plan.

***ATENTAMENTE.***

**JUAN FRANCISCO OSORIO DE LA CRUZ  
PRESIDENTE MUNICIPAL**

# **PLAN MUNICIPAL PARA EL DESARROLLO Y GOBERNANZA DE ATOYAC, JALISCO.**

## **PRESENTACIÓN**

Nosotros, la Administración Pública Municipal 2024-2027, hacemos entrega a la población atoyacense, del presente PLAN MUNICIPAL PARA EL DESARROLLO Y LA GOBERNANZA de Atoyac, Jalisco, con el propósito de que este instrumento, el cual, para el momento, esta debidamente actualizado, sea útil para nosotros y para la administración siguiente, sea una base para una nueva planeación, en la que seguramente habrá nuevas tecnologías, y nuevas acciones que emprender. El presente Plan es dinámico y se adecua a los tiempos y a los avances que se van logrando o rezagando y esa es principalmente, su valía.

Con el emprendimiento de las acciones y proyectos que aquí se contemplan podemos lograr, juntos, sociedad y gobierno, un Atoyac que, dentro de los contextos estatal y nacional, ocupe un lugar importante, por ser a todas luces sustentable y resiliente.

Para el cumplimiento de las metas se requerirá fortalecer a la Administración institucionalmente con una estructura modernista, fuerte, con normativas simplificadas, de respuesta expedita y clara. Fortalecer el órgano encargado de la participación ciudadana como eje y apoyo de la relación administración-sociedad que nos coloque plenamente en la gobernanza ciudadana.

En este instrumento, se dan a conocer las condiciones en que se encuentra el municipio, en los diversos aspectos de desarrollo, que nos sirve de base para el planteamiento de los objetivos, estrategias y proyectos diversos que nos lleven a cristalizar el progreso.

**Presidente Municipal Atoyac**

Lic. Juan Francisco Osorio de la Cruz.  
municipiodeatoyac@gmail.com

Domicilio

Independencia No. 96, C.P. 49200, Atoyac, Jalisco.

Síndico (a)

**Landy De Jesús Aréchiga Zúñiga**

Regidores (as)

**Laura Lorena Rodríguez Ramírez**

**Zulema Saraí Jiménez Rivera**

**Felipe De Jesús Ruiz González**

**María Irma Ramírez Almejo**

**Gualberto Alejandro Rodríguez Rivera**

**Gloria Elizabeth Torres Ramírez**

**Humberto Cruz Coronel**

**Karla Alejandra Cruz Sánchez**

**Blanca Esther Candelario Valencia**

Director de Participación Ciudadana.

**Erivan Alejandro Lopez Cruz.**

ATOYAC

# DIAGNÓSTICO DEL MUNICIPIO

---

Octubre 2024

---

**HISTORIA ..... 3**

    Toponimia  
    Contexto histórico

**GEOGRAFÍA Y MEDIO AMBIENTE ..... 6**

    Geografía  
    Uso de suelo y vegetación  
    Áreas naturales protegidas y humedales  
    Diversidad ecosistémica  
    Sequía  
    Precipitación  
    Recursos hídricos  
    Infraestructura

**DEMOGRAFÍA Y SOCIEDAD ..... 31**

    Aspectos demográficos  
    Intensidad migratoria  
  
    Pobreza multidimensional  
  
    Marginación  
  
    Índices sociodemográficos

**ECONOMÍA ..... 43**

    Número de empresas  
    Valor agregado censal bruto

Empleo

Agricultura y ganadería

**GOBIERNO Y SEGURIDAD ..... 49**

Desarrollo institucional

Incidencia delictiva

# HISTORIA.

## Toponimia

Su nombre se deriva del vocablo náhuatl “Atoya-k”, que significa “Lugar del río”. Hace unos 36 mil años esta región estaba cubierta por las aguas que formaban un inmenso lago.

Figura 1. Atoyac, Jalisco.  
Localización geográfica.



Fuente: IIEG, Instituto de Información Estadística y Geográfica del Estado de Jalisco, “Mapa General del Estado de Jalisco, 2012”

## Contexto histórico

Hacia el año 1300, la región fue poblada por tribus aztecas, quienes con procedimientos antiguos explotaron la sal de las lagunas del lugar. La fama y abundancia de la sal de Atoyac pronto se extendió entre los pueblos vecinos, provocando diversas guerras entre ellos.

Atoyac fue un pequeño núcleo de población, siendo de mayor importancia el poblado de Cuyacapán. Fue conquistado en 1521; a partir de entonces formó parte de la Provincia de Avalos.

En la Estadística de la Provincia de Guadalajara, que data de 1823, se menciona a Atoyac como ayuntamiento. Para marzo de 1837, Atoyac y sus pueblos pertenecen al partido de Zapotlán el Grande, Distrito de Sayula. En febrero de 1856, el Ejecutivo Federal concedió el título de Villa al pueblo de Atoyac, en consideración a los servicios prestados por sus hijos en la revolución de Ayutla. Por decreto del 1° de mayo de 1886 ya se registra a Atoyac como municipalidad.

# Geografía y Medio Ambiente.



## Geografía

El municipio de Atoyac se localiza en la región Lagunas del estado de Jalisco. Sus municipios colindantes son Techaluta de Montenegro, Teocuitatlán de Corona, Amacueca, Concepción de Buenos Aires, Gómez Farías y Sayula (ver mapa 1). Tiene una extensión territorial de 401 kilómetros cuadrados.

Su cabecera municipal se localiza en las coordenadas 20°0'34.92" latitud norte y -103°30'54.72" de longitud oeste, a una altura de 1,351 metros sobre el nivel del mar (msnm). El territorio municipal, tiene alturas entre los 1,330 y 2,420 msnm; y una pendiente predominantemente plana de 5 grados.

La mayor parte del municipio tiene un clima semicálido semihúmedo. La temperatura media anual es de 19.7°C, y su temperatura mínima y máxima promedio oscila entre los 8.4°C y 31°C. La precipitación media anual es de 816 milímetros (mm) mientras que la precipitación promedio acumulada es de 614.42 mm.

El municipio está constituido por basalto en su mayor parte aluvial. Los suelos dominantes pertenecen al tipo solonchak y feozem (ver tabla 1).

Mapa 1. Base

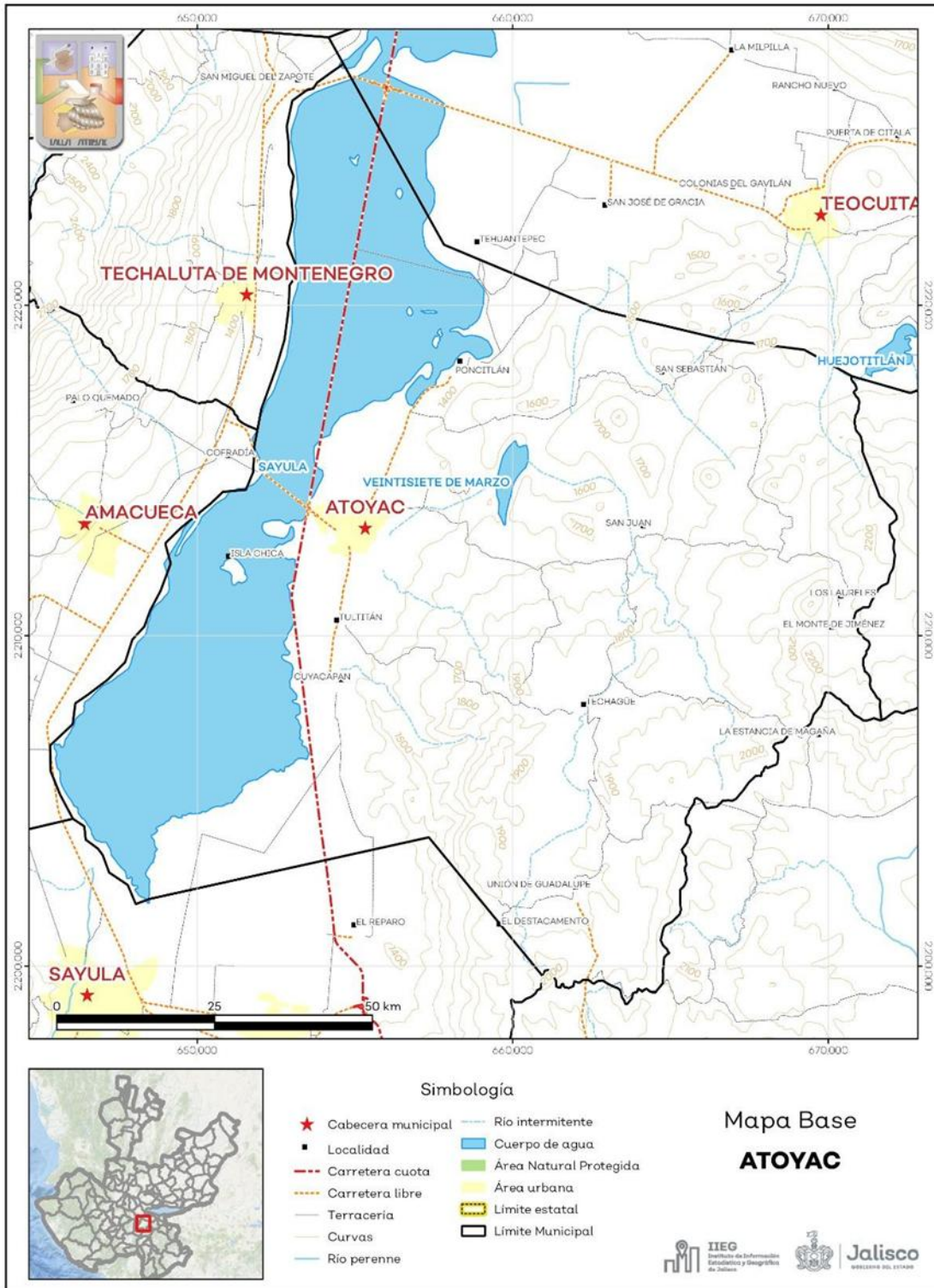

Fuente: IIEG, con base en topografía INEGI, CONANP 2015, Marco Geoestadístico INEGI 2020 y Mapa General del Estado de Jalisco 2012.

**Tabla 1 Medio físico**

Atoyac, Jalisco

Medio físico	Descripción	
El municipio de Atoyac tiene una superficie de 401 Km <sup>2</sup> . Por su Superficie municipal (km <sup>2</sup> ) 401 superficie se ubica en la posición 119 con relación al resto de los municipios del estado.		
Altura (msnm)	Mínima municipal	La cabecera municipal es Atoyac y se encuentra a 1,351 msnm. El territorio municipal tiene alturas entre los 1,330 y 2,420 msnm.
	Máxima municipal	
	Cabecera municipal	
	1,330	
	2,420	
	1,351	
	Planas (< 5°)	56.1
Pendientes (%) Lomerío (5° - 15°) 29.4 El 56.1% del municipio tiene terrenos planos, es decir, con pendientes menores a 5°. Montañas (> 15°) 14.5		
	Basalto	36.5
	Aluvial	29.8
	Toba	16.0
	Lacustre	15.3
	Andesita	1.6
Clima (%)	Semiárido semicálido	43.3
	Semicálido semihúmedo	48.0
	Templado subhúmedo	8.7
Temperatura (°C)	Máxima promedio	31.0
	Mínima promedio	8.4
	Media anual	19.7
Precipitación (mm)	Media anual	816
Geología (%) La roca predominante es basalto (36.5%), rocas ígneas extrusivas básicas, de origen volcánico constituidas de plagioclasa cálcica		
	Otros	0.6
Tipo de suelo (%)	Solonchak	33.6
	Feozem	25.2
	Cambisol	13.7
	Vertisol	9.6
	Litosol	7.2
	Otros	10.8
	Sin vegetación	1.0 aparente

**Fuente:** IIEG, con base en: Geología, Edafología, esc. 1:50,000 y Uso de Suelo y Vegetación SVII, esc. 1:250,000, INEGI. Clima, CONABIO. Tomo 1 Geografía y Medio Ambiente de la Enciclopedia Temática Digital de Jalisco. MDE y MDT del conjunto de datos vectoriales, esc. 1:50,000, INEGI. Mapa General del Estado de Jalisco 2012.

## Uso de suelo y vegetación

La cobertura del suelo predominante en el municipio es el agropecuario con un 26.34% de su superficie, seguida de agua con 23.78%, los asentamientos humanos ocupan el 0.68% del territorio total, siendo esta la cobertura con menos superficie (ver tabla 2 y mapa 2).

La clasificación de los usos de suelo y vegetación realizada comprende las categorías acuícolas, agropecuario, agua, asentamientos humanos, bosque, dunas costeras, galería, manglar, matorral, palmar, pastizal, sabana, selva baja, selva mediana, sin vegetación aparente, vegetación acuática, vegetación desértica, vegetación secundaria.

Tabla 2 Uso de suelo y vegetación			
Atoyac, Jalisco			
Cobertura	Superficie (Ha)	Porcentaje (%)	Descripción
Agropecuario	10,555.36	26.34	
Agua	9,529.75	23.78	
Vegetación secundaria	7,624.89	19.03	
Pastizal	5,020.95	12.53	
Bosque	3,832.39	9.56	
Vegetación acuática	2,829.72	7.06	
Suelo desnudo	409.45	1.02	

Asentamientos humanos	273.55	0.68
-----------------------	--------	------

La clasificación de usos de suelo y vegetación representada es menos generalizada que la tabla número 1 de este documento. Sin embargo, en esta clasificación la vegetación secundaria es representada por todos los tipos de vegetación que sean secundarios refiriéndonos a estas como la comunidad vegetal que surge diferente a la original con estructura y composición florística heterogénea tras ser eliminada o alterada la vegetación primaria.

La superficie arbórea municipal representa el 15.4% de los cuales el 9.5% corresponde a la vegetación arbórea primaria, la cual no presenta una alteración respecto a su estado natural, y 6.0% a la vegetación arbórea secundaria, que debido a perturbaciones ha sido modificada y muestra un proceso de sucesión vegetal (ver tabla 3).

**Tabla 3 Cobertura Arbórea**

Atoyac, Jalisco

Cobertura	Cantidad %	Comentarios
Primaria Arbórea Baja	2.1	
Primaria Arbórea Mediana	7.4	
Primaria Arbórea Alta	0.0	La cobertura arbórea referida está compuesta por los siguientes tipos de vegetación: bosque de coníferas, bosque de encino, bosque mesófilo de montaña, bosque de pino y bosque de táscate, selva caducifolia, selva subcaducifolia, selva de galería, manglar, palmar natural, vegetación hidrófila y vegetación inducida.
Secundaria Arbórea Baja	3.0	
Secundaria Arbórea Mediana	2.9	
Secundaria Arbórea Alta	0.0	
<b>Total Arbórea</b>	<b>15.4</b>	

**Fuente:** IIEG, con información de datos vectoriales de uso del suelo y vegetación, Serie VI, INEGI 2016. Nota: La cobertura arbórea a la que se refiere la carta de uso de suelo y vegetación serie VI de INEGI, está compuesta por los siguientes tipos de vegetación: bosque de coníferas, bosque de encino, bosque mesófilo de montaña, bosque de pino y bosque de táscate, selva caducifolia, selva subcaducifolia, selva de galería, manglar, palmar natural, vegetación hidrófila y vegetación inducida.

## Mapa 2. Uso de suelo y vegetación

Fuente: IIEG,

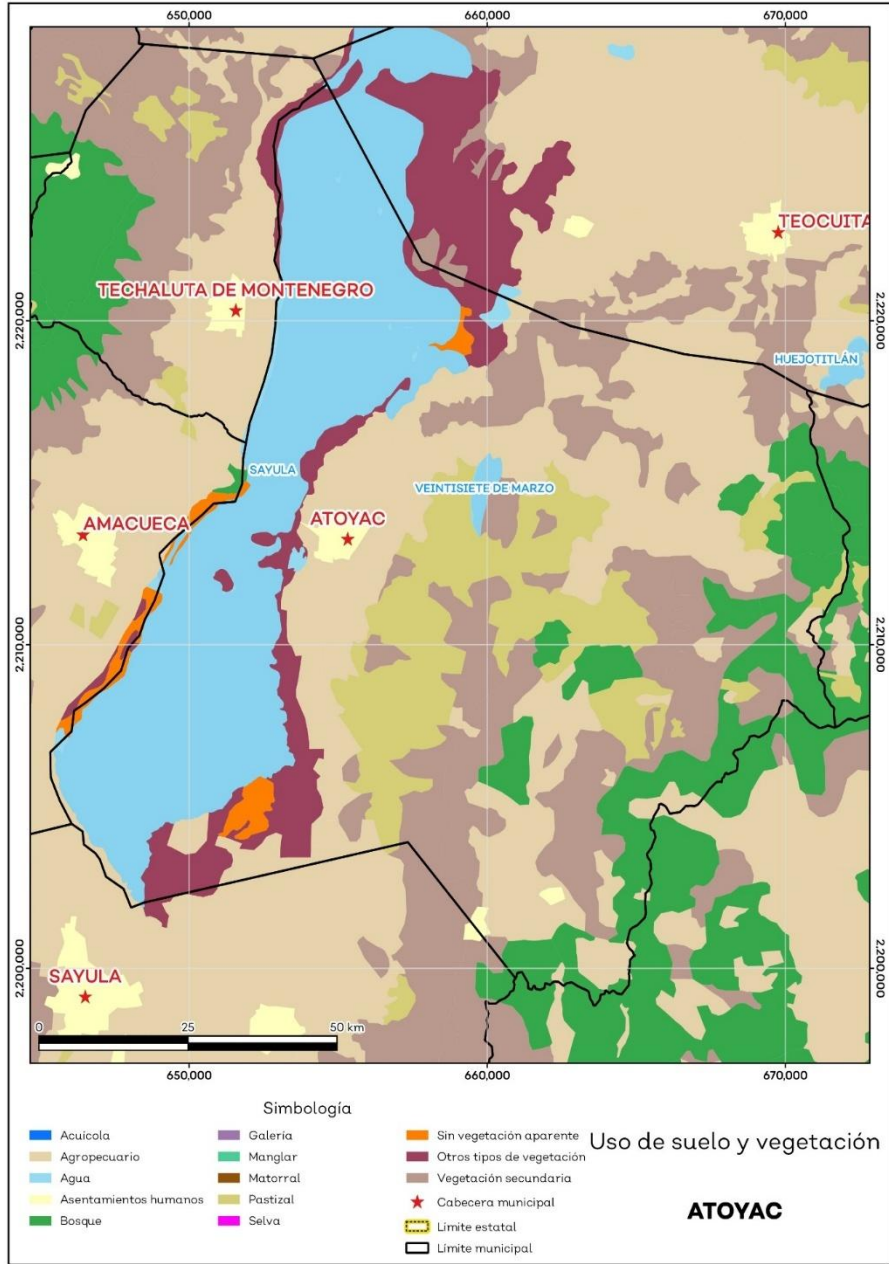

con base INEGI, 2018

## Áreas naturales protegidas y humedales

Atoyac cuenta con 29.5% de humedales y 25.4% de sitios Ramsar o humedales de importancia internacional (ver mapa 3 y tabla 4).

Tabla 4 ANP y humedales

Atoyac, Jalisco

Áreas Naturales	Cantidad %	Descripción
Áreas Naturales Protegidas	0.0	
Sitios Ramsar	25.4	Laguna de Sayula. Humedales de importancia internacional.
Humedales	29.5	

Fuente: IIEG, con base en CONAGUA 2016, CONANP 2015

Mapa 3. ANP, humedales y manglares

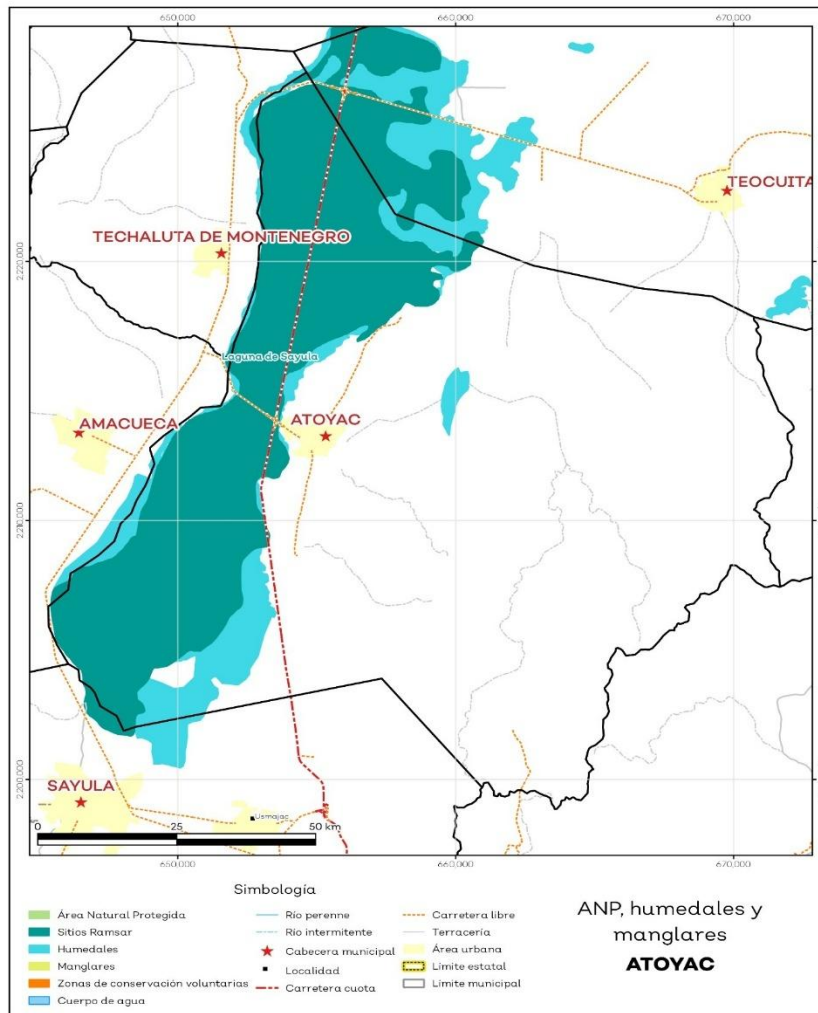

Fuente: IIEG, con base en CONAGUA 2016, CONANP 2015

## Diversidad ecosistémica

La diversidad de ecosistemas conforme a la cobertura de usos de suelo y vegetación nos dice que la cobertura de mayor dominancia es agua la cual representa el 24.0% municipal, y es catalogada con el rango bajo a nivel estatal. El inverso del índice de Simpson es de 0.87 y nos indica que entre más se acerca al 1 más diversidad ecosistémica de coberturas de suelo hay. El índice de Shannon es de 2.34, en el cual se considera un valor normal si se está entre 2 y 3, valores por debajo de 2 como bajos en diversidad y superiores a 3 son altos en diversidad de ecosistemas (ver tabla 5).

**Tabla 5 Diversidad Ecosistémica**

Atoyac, Jalisco

índice	Cantidad	Comentarios	
Inverso de Simpson	0.87	Valor entre más cercano a 1, mayor diversidad ecosistémica de coberturas de uso de suelo y vegetación	
Shannon	2.34	El valor varía entre 0.5 y 5. Valor normal entre 2 y 3, valores superiores a 3 son altos en diversidad, valores por debajo de 2 es baja diversidad de ecosistemas	
Equitatividad de Shannon	0.75	Se acerca a 0 cuando una cobertura domina y se acerca a 1 cuando comparten abundancia las coberturas	

índice	%	Cobertura
Dominancia	24.0	Agua

Fuente: IIEG, 2021

## Sequía

El cambio climático en los últimos años ha traído consigo efectos en los territorios, de allí parte a que se analizó el fenómeno natural de la sequía y la escasez de los recursos hídricos. De la superficie dedicada a las actividades agrícolas el 93.0% presentó alguna categoría de sequía en el año 2023, siendo la sequía extrema la que más predomina con 41.4%. A nivel municipal la sequía extrema es la que tiene una mayor distribución con un 42.1% (ver mapa 4 y tabla 6). Las sequías son causadas principalmente por la escasez de precipitaciones pluviales, la cual puede derivar en una insuficiencia de recursos hídricos necesarios para abastecer la demanda existente, por ello su análisis es trascendental.

Tabla 6 Sequía

Atoyac, Jalisco

Categoría de sequía	Cantidad Agrícola (%)	Cantidad Municipal (%)	Comentarios
Sin sequía	3.5	3.1	
Anormalmente seco	3.5	0.9	Anormalmente seco es una condición de sequedad, no es una categoría de sequía. Se muestran 2 cantidades en porcentajes: la agrícola es el porcentaje de la superficie afectada de las áreas agrícolas conforme a la
Sequía moderada	21.7	14.9	delimitación de frontera agrícola; y el porcentaje municipal se refiera a
Sequía severa	20.4	15.4	toda la superficie del municipio sin importar la cobertura de uso de suelo
Sequía extrema y	41.4	42.1	vegetación sin incluir los cuerpos de agua.
Sequía excepcional		9.5	26.6

Fuente: IIEG, con base en imágenes Landsat, 2023

Mapa 4. Índice de sequía de diferencia normalizado

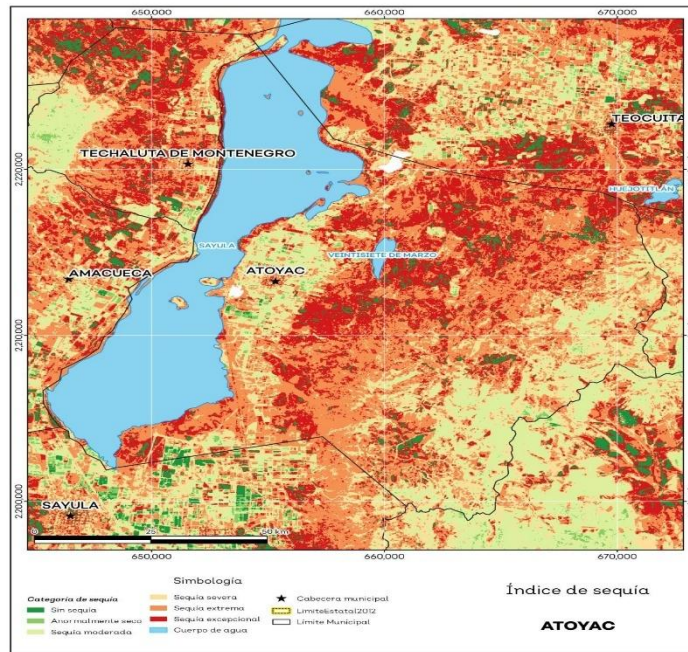

## Precipitación

Del análisis de la precipitación media mensual histórica con registros hasta el 2021 del municipio Atoyac tenemos que la precipitación acumulada promedio es de 690.9 mm; la media del mes de enero es de 20.5 mm, la mínima de 15.3 mm y la máxima de 30.2 mm; mientras que en julio la precipitación media es de 152.85 mm, la mínima de 134.38 mm y máxima de 178.64 mm (ver mapa 5 y tabla 7).

**Tabla 7 Precipitación media mensual y acumulada**

Atoyac, Jalisco				
Mes	Promedio (mm)	Mínima (mm)	Máxima (mm)	Comentarios
Enero	20.5	15.3	30.2	
Febrero	9.5	7.4	12.0	
Marzo	4.9	1.0	7.8	
Abril	4.9	2.1	6.4	
Mayo	29.9	26.3	34.5	
Junio	138.1	125.2	150.3	Registros de precipitación histórica media mensual.
Julio	152.8	134.4	178.6	
Agosto	126.9	103.3	155.4	
Septiembre	110.2	76.6	142.6	
Octubre	61.4	48.6	74.4	
Noviembre	18.7	11.0	29.6	
Diciembre	13.0	10.9	16.6	
Acumulada	690.9	616.0	803.5	Registros de precipitación histórica acumulada.

**Fuente:** IIEG, con base en datos de precipitación de 1882-2021 del SMN

Mapa 5.  
histórica

Precipitación  
acumulada

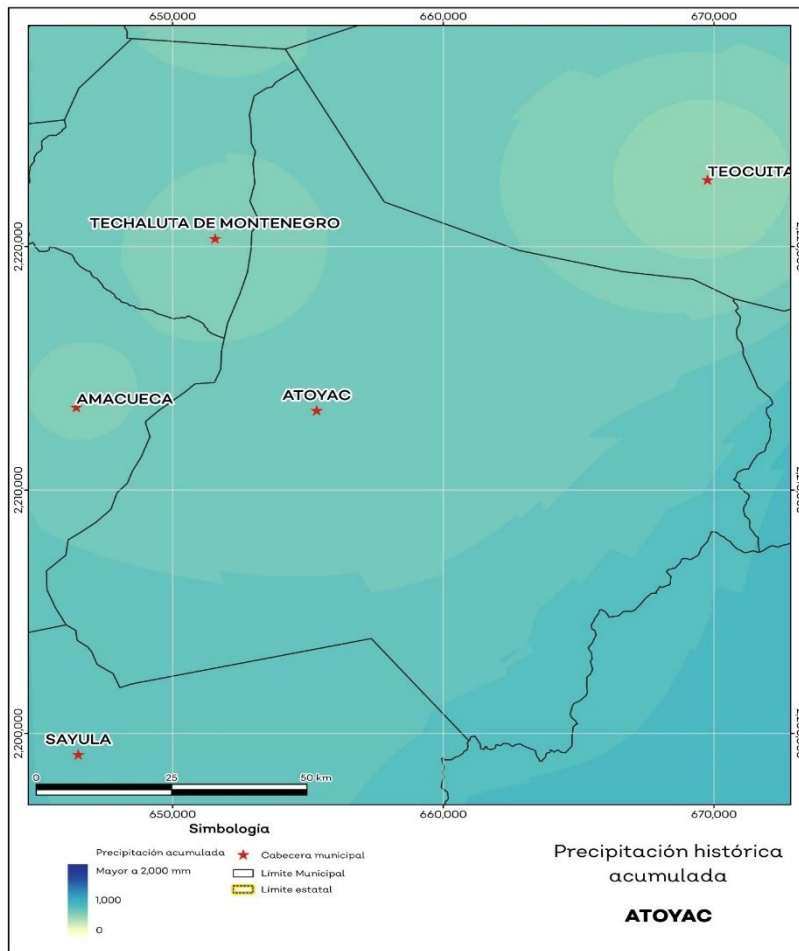

Fuente: IIEG, con base en datos de precipitación de 1882-2021 del SMN.

## Temperatura

La temperatura media mensual conforme a los registros históricos hasta el 2021 del municipio, nos dice que la media anual promedio es de 20.4 grados centígrados (°C), la mínima y máxima promedio anual de 12.1°C y 28.7°C.

La temperatura más fría se presentó en los meses de enero y febrero con 5.9°C y 6.4°C respectivamente y las más altas fueron de 34.6°C y 34.1°C de los meses mayo y abril correspondientemente (ver mapa 6 y tabla 8).

Tabla 8 Temperatura media mensual y anual; valores extremos						
Atoyac, Jalisco						
Mes	Mínima	Máxima	Media	Mínima	Máxima	Comentarios
	Promedio (°C)			(°C)	(°C)	
Enero	7.8	26.2	17.0	5.9	28.0	
Febrero	8.4	27.9	18.2	6.4	29.6	
Marzo	9.9	30.2	20.1	7.8	31.8	
Abril	11.7	32.6	22.1	9.6	34.1	
Mayo	13.8	33.0	23.3	12.5	34.6	
Junio Registros de	15.5	30.4	23.0	14.5	31.9	temperatura mensual
Julio histórica.	15.3	27.8	21.5	14.3	28.8	Valores medios y extremos
Agosto	15.1	27.7	21.4	14.1	28.8	
Septiembre	15.1	27.5	21.3	14.1	28.5	
Octubre	13.6	27.9	20.7	12.3	29.1	
Noviembre	10.5	27.5	19.0	9.1	29.0	
Diciembre	8.6	26.2	17.4	7.0	27.9	
Anual	12.1	28.7	20.4	10.8	30.2	Registros de temperatura histórica anual

**Fuente:** IIEG, con base en datos de temperatura de 1882-2021 del SMN

Mapa 6.

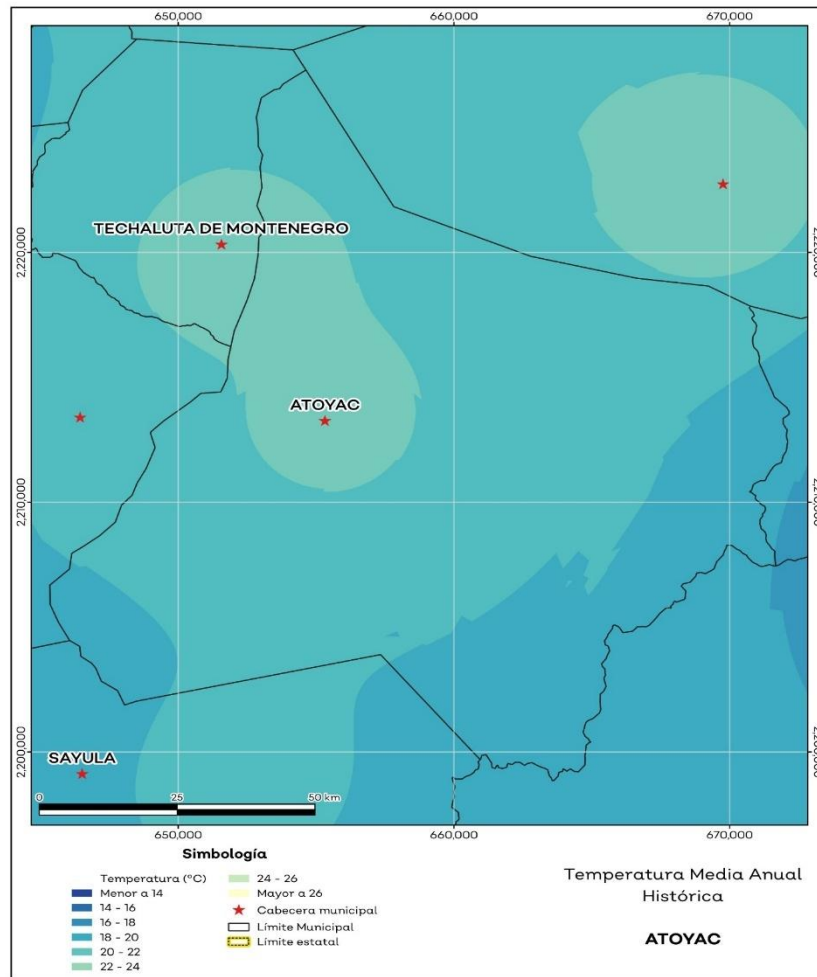

### Temperatura Media Anual Histórica

**Fuente:** IIEG, con base en datos de temperatura de 1882-2021 del SMN

## Recursos hídricos

Los tipos de recursos hídricos del municipio están constituidos por aguas subterráneas, ríos y lagos. El territorio está ubicado dentro de 3 acuíferos de los cuales el 63.1% no tienen disponibilidad y el 36.9% se encuentra con disponibilidad de agua subterránea (ver mapa 7 y tabla 9).

**Tabla 9 Acuíferos**

Atoyac, Jalisco

Estatus	Cantidad %	Comentarios
Con disponibilidad	36.9	
Sin disponibilidad	63.1	
No sobreexplotado	67.4	Reporte de CONAGUA del estatus del acuífero hasta el 2020.
Sobreexplotado	32.6	

Fuente: IIEG, con base en CONAGUA, 2021

**MAPA 7. ACUÍFEROS**

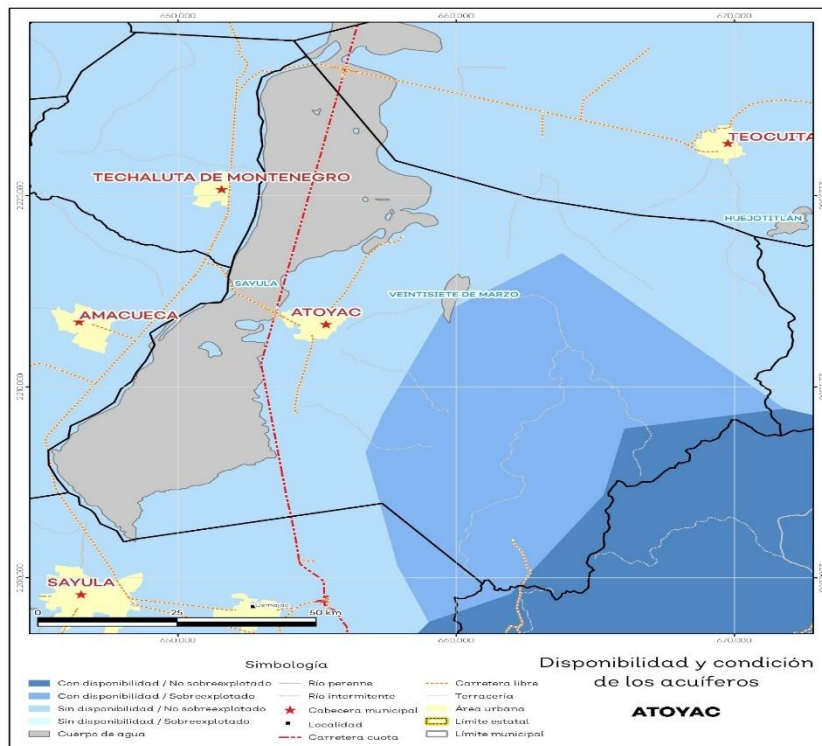

Fuente: IIEG, con base en CONAGUA, 2021

El territorio municipal está dentro de las cuencas Laguna de Sayula A, Laguna de Sayula B, Laguna de Zapotlán, Quito de las cuales el 0.8% tienen disponibilidad y el 99.2% presentan déficit de disponibilidad de agua superficial (ver mapa 8 y tabla 10).

Tabla 10 Cuencas		
Atoyac, Jalisco		
Estatus	Cantidad %	Comentarios
Con disponibilidad	0.8	
Sin disponibilidad	99.2	
Tipos de Ordenamiento		Cantidad %
Reserva	0.0	Reporte de CONAGUA del estatus de cuencas hasta el 2020.
Veda	0.0	
Veda y reglamento	0.0	
Veda, reserva y reglamento	0.0	
Cuenca sin ordenamiento superficial	100.0	

Fuente: IIEG con base en CONAGUA 2021

Mapa 8. Fuente: IIEG, con base en CONAGUA, 2021

# CUENCAS

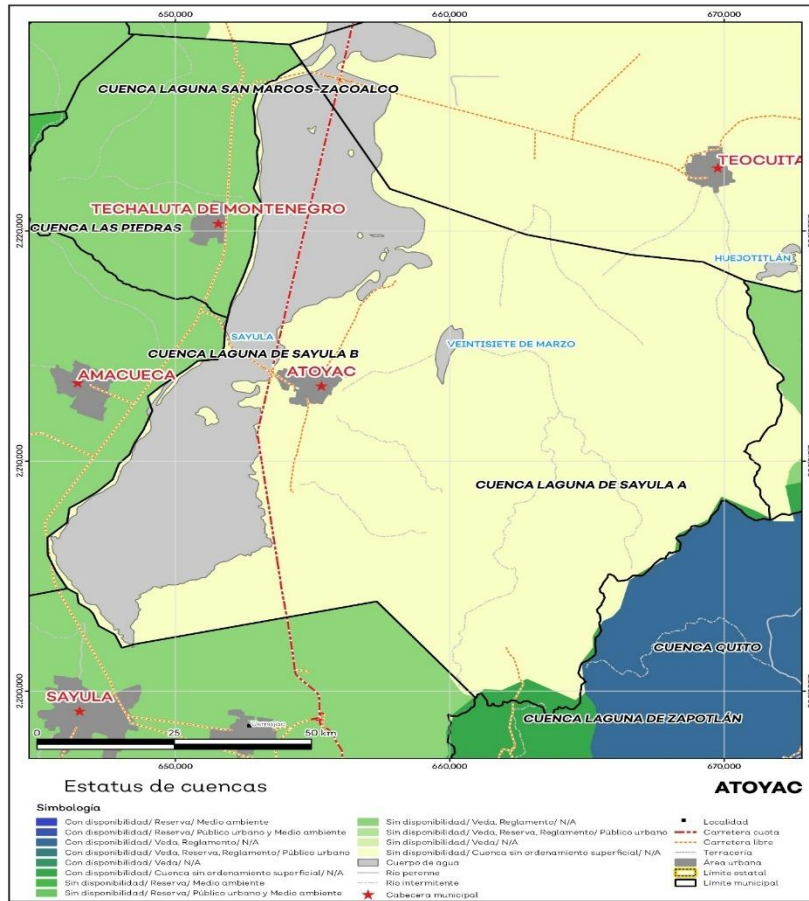

## Erosión potencial

La erosión potencial que pronostica la pérdida de suelo como consecuencia de la influencia del relieve, el viento y el agua, nos indica que en el municipio se tienen en su mayoría pérdidas de suelo de 0 toneladas por hectáreas al año (t/ha.año), catalogadas como zonas no susceptibles al proceso erosivo, como pueden ser espacios urbanos, carreteras o embalses (ver mapa 9 y tabla 11).

Tabla 1 1 Erosión potencial			
Atoyac, Jalisco			
Pérdidas de suelo t/ha.año	Clasificación	Cantidad %	Comentarios
0	Zonas no susceptibles al proceso erosivo, como pueden ser espacios urbanos, carreteras o embalses.	25.1	
0 a 5	Zonas con niveles de erosión muy bajos y pérdidas de suelo tolerables. No hay erosión neta	23.3	
5 a 10	Zonas con niveles de erosión bajos y pérdidas de suelo que puede ser tolerables. Probablemente no hay erosión neta.	13.9	
10 a 25	Zonas con procesos erosivos leves. Existe erosión, aunque no es apreciable a simple vista	23.3	En el cálculo los cuerpos de agua son incluidos en la categoría zonas no susceptibles al erosivo.
25 a 50	Zonas con procesos erosivos moderados. Existe erosión aunque puede no ser apreciable a simple vista.	11.6	
50 a 100	Zonas con procesos erosivos graves. Existe erosión y es apreciable a simple vista	2.7	
100 a 200	Zonas con procesos erosivos muy graves. Existe erosión y es manifiesta a simple vista	0.1	
Más de 200	Zonas con procesos erosivos extremos. Existe erosión y es evidente a simple vista	0.0	

**Fuente:** IIEG, con base en datos de precipitación de 1882-2021 del SMN, Modelo digital de elevaciones INEGI 2013, FAO 2003.

## Mapa 9. Erosión potencial

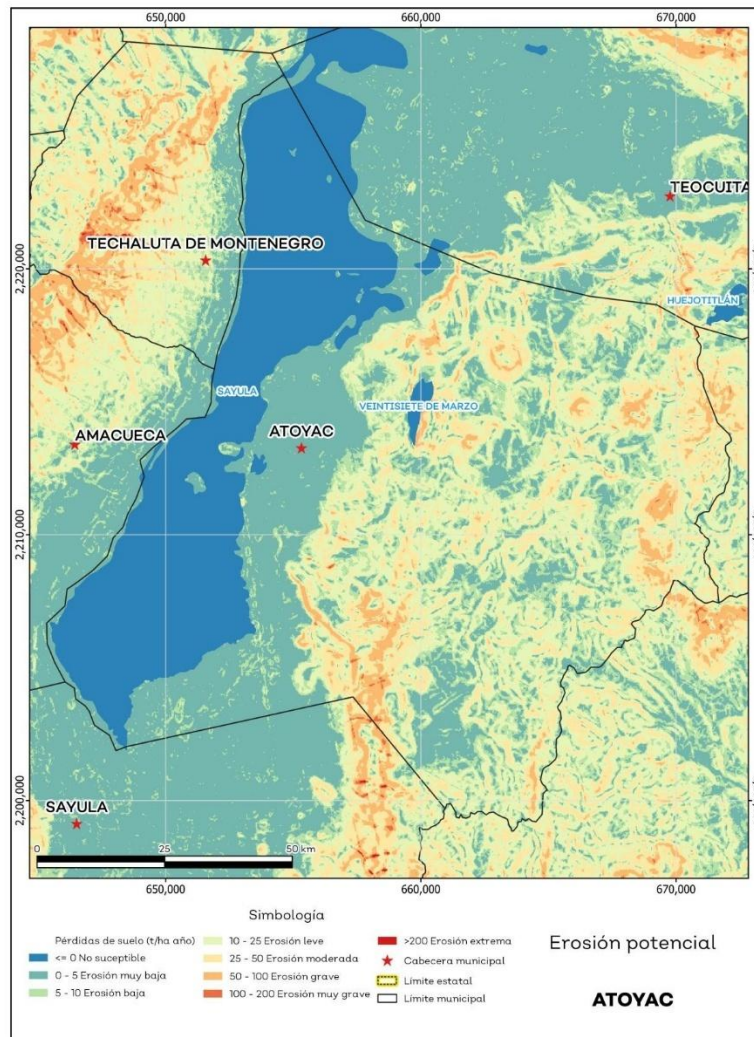

Fuente: IIEG, con base en datos de precipitación de 1882-2021 del SMN, Modelo digital de elevaciones INEGI 2013, FAO 2003.

## Erosión efectiva

La erosión efectiva considera los factores del relieve, viento y el agua como la erosión potencial sin embargo toma en cuenta factores de mitigación como lo es la cubierta vegetal y las prácticas de manejo, puesto que las plantas sirven para proteger el suelo ante el impacto de la lluvia. En el municipio se pronosticaron menores pérdidas de suelo que en la erosión potencial siendo en su mayoría de 0 a 5 t/ha.año catalogadas como zonas con niveles de erosión muy bajos y pérdidas de suelo tolerables. No hay erosión neta (ver mapa 10 y tabla 12).

**Tabla 12 Erosión efectiva**

Atoyac, Jalisco

Pérdidas de suelo t/ha.año	Clasificación	Cantidad %	Comentarios
0	Zonas no susceptibles al proceso erosivo, como pueden ser espacios urbanos, carreteras o	25.1	embalses.
0 a 5	Zonas con niveles de erosión muy bajos y pérdidas de suelo tolerables. No hay erosión neta.	55.2	
5 a 10	Zonas con niveles de erosión bajos y pérdidas de suelo que puede ser tolerables. Probablemente no	8.7	hay erosión neta.
10 a 25	Zonas con procesos erosivos leves. Existe erosión, aunque no es apreciable a simple vista. En el cálculo los cuerpos de agua son incluidos en la categoría zonas no susceptibles al	9.1	Zonas con procesos erosivos moderados. Existe proceso erosivo.
25 a 50	erosión, aunque puede no ser apreciable a simple vista.	1.8	
50 a 100	Zonas con procesos erosivos graves. Existe erosión y es apreciable a simple vista.	0.1	
100 a 200	Zonas con procesos erosivos muy graves. Existe erosión y es manifiesta a simple vista.	0.0	
Más de 200	Zonas con procesos erosivos extremos. Existe erosión y es evidente a simple vista.	0.0	

**Fuente:** IIEG, con base en datos de precipitación de 1882-2021 del SMN, Modelo digital de elevaciones INEGI 2013, FAO 2003.

**Mapa 10. Erosión efectiva**

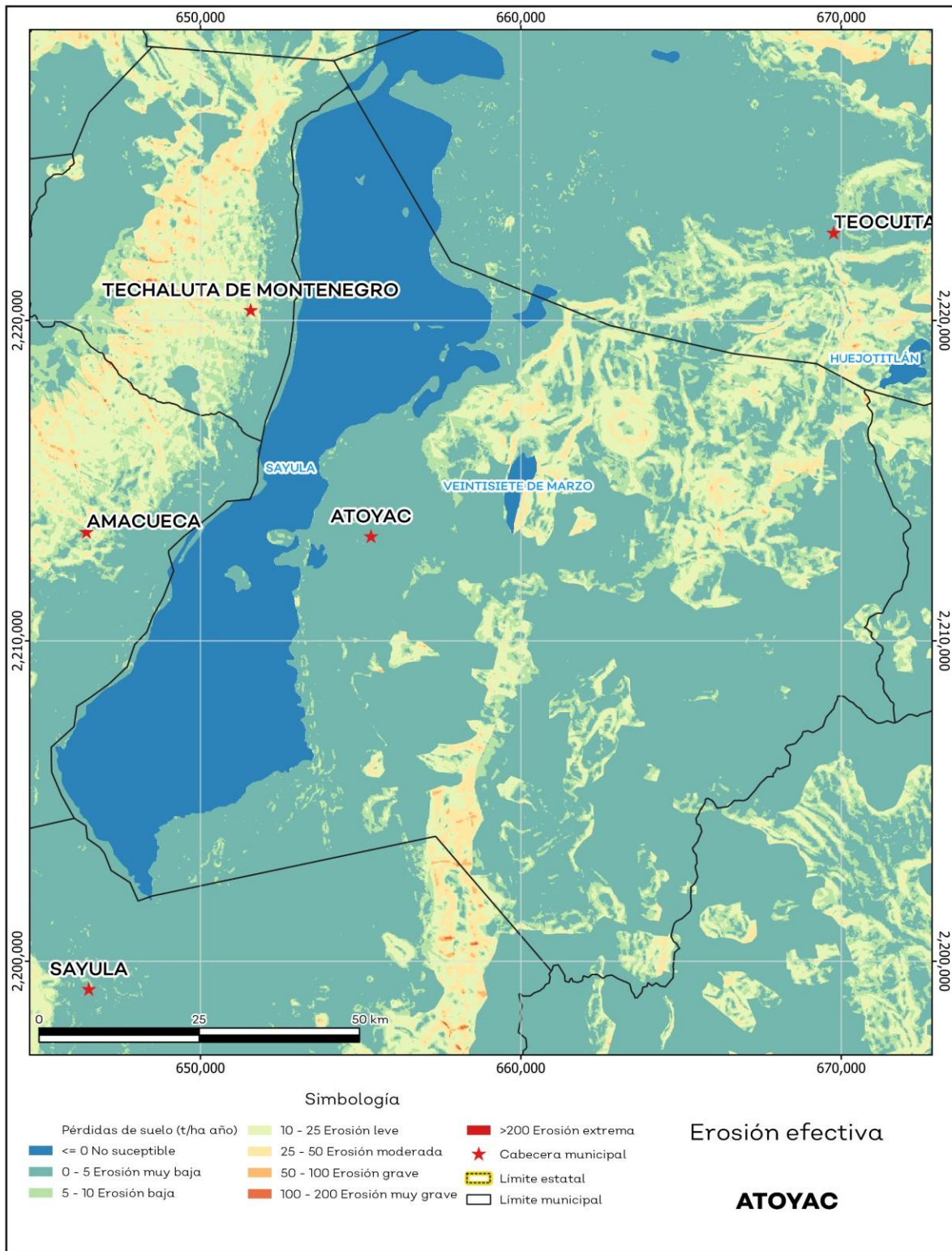

Fuente: IIEG, con base en datos de precipitación de 1882-2021 del SMN, Modelo digital de elevaciones INEGI 2013, FAO 2003.

## Infraestructura

Por último, el municipio cuenta con 16 servicios públicos, de los cuales destacan 22 escuelas, seguido de 13 templos e instalaciones deportivas o recreación con 10 (ver tabla 13).

Tabla 13 Infraestructura		
Atoyac, Jalisco		
Infraestructura	Descripción	
Carreteras	42.67	El municipio se encuentra en el décimo lugar de la región
Infraestructura (km)	116.98	Lagunas, registrando un grado medio de conectividad en caminos y carreteras.
Tipo de servicios	Cantidad	Comentarios
Aeródromo Civil	0	
Cementerio	1	
Centro Comercial	0	
Centro de Asistencia Médica	8	
Escuela	22	
Estación de Transporte Terrestre	0	
Instalación de Comunicación	0	
Instalación de Servicios	0	
Instalación Deportiva o Recreativa	10	La información presentada en esta tabla corresponde a los servicios concentrados en localidades mayores a 2,500 habitantes.
Instalación Diversa	0	
Instalación Gubernamental	3	
Mercado	1	
Plaza	9	
Pozo	2	
Tanque de Agua	4	
Templo	13	

**Fuente:** IIEG, con base en red Nacional de Caminos INEGI 2019. Mapa General del Estado de Jalisco 2012. Marco Geoestadístico Nacional, servicios e información complementaria, INEGI 2020.

# Salud

De acuerdo con los registros de la secretaría de salud, en el municipio se encuentran 6 unidades de servicio de salud como lo son consultorios, hospitales generales y especializados, oficinas administrativas, farmacias, laboratorios, unidades de medicina familiar, de especialidades médicas y móviles. De las cuales 6 corresponden a la Secretaría de Salud (SSJ); en la tabla 14 se presenta desglosada esta información por tipo de unidades de servicio conforme al instituto o dependencia a la que pertenecen (ver mapa 11 y tabla 14).

Tabla 1 4 Unidades de salud	
Atoyac, Jalisco	
Tipo de unidad	Cantidad
SECRETARÍA DE SALUD	
Consultorios Médicos	4
Unidad Móvil	2
<b>Total del municipio</b>	<b>6</b>

Fuente: IIEG, con base en Dirección General de Salud (DGIS)

Mapa 11. Unidades de Salud

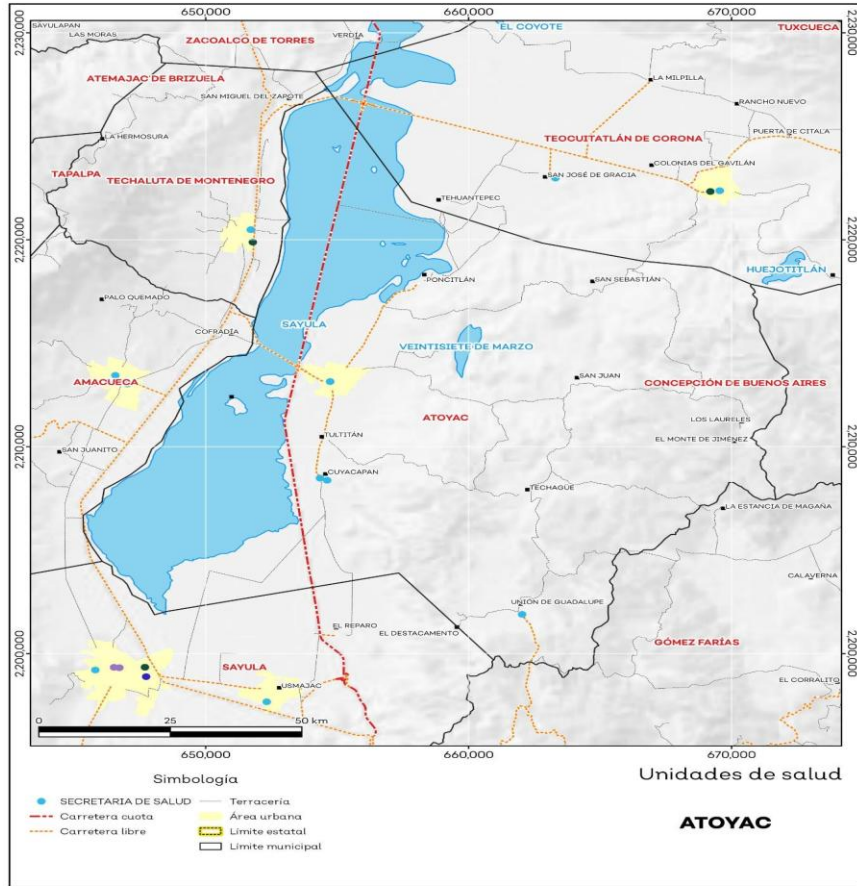

Fuente: IIEG, con base en Dirección General de Salud (DGIS) 2021.

# Demografía y Sociedad



## Aspectos Demográficos

El municipio de Atoyac pertenece a la Región Lagunas, según el Censo de Población y Vivienda 2020, su población en ese año era de 8,689 personas; de las cuales el 48.5 por ciento eran hombres y 51.5 por ciento mujeres. Las y los habitantes del municipio representaban el 3.8 por ciento del total regional (ver tabla 1). Comparando este volumen poblacional con el del año 2015, se observa que la población municipal aumentó un 5.14 por ciento en cinco años.

Tabla 1 Población total según sexo					
Atoyac, Jalisco					
Clave	Municipio	Población total 2015	Población 2020		
			Total	Hombres	Mujeres
014	Atoyac	8,264	8,689	4,214	4,475

Fuente: IIEG con base en INEGI, Censo de Población y Vivienda 2020 y Encuesta Intercensal 2015.

En 2020 Atoyac contaba con 31 localidades, de éstas, 2 eran de dos viviendas y 11 de una. La localidad de Atoyac era la más poblada, con 5,389 personas, que representaban el 62% de la población del municipio; le seguía Cuyacapan con el 12.3%, Unión de Guadalupe con el 9.9%, Techague con el 3.1% y Poncitlán con el 2.1% del total municipal (ver tabla 2).

Tabla 2 Población total según sexo y distribución porcentual de la población						
Atoyac, Jalisco						
Clave	Municipio/Localidad	Población total 2010	Población 2020			
			Total	Distribución porcentual de la población del municipio		Hombres
0014	Atoyac	8,276	8,689	100.0	4,214	4,475
0001	Atoyac	5,052	5,389	62.0	2,624	2,765
0008	Cuyacapan	946	1,067	12.3	509	558
0029	Unión de Guadalupe	909	862	9.9	398	464
0026	Techague	255	272	3.1	128	144
0020	Poncitlán	199	180	2.1	86	94

Fuente: IIEG con base en INEGI; Censo de Población y Vivienda 2010 y 2020.

## Intensidad Migratoria

El estado de Jalisco tiene una añeja tradición migratoria a Estados Unidos que se remonta hacia finales del siglo XIX.

El Consejo Nacional de Población (CONAPO) calculó el Índice de Intensidad Migratoria MéxicoEstados-Usados 2020, como una medida sintética que informa integralmente del fenómeno migratorio entre ambos países.

De acuerdo con este índice, Jalisco se clasificó en un grado medio, posicionándose en el lugar 14 entre las entidades federativas con mayor intensidad migratoria en 2020. Esto como resultado de un 6.8% de sus viviendas que recibían remesas, 1.3% de viviendas con emigrantes con destino a Estados Unidos residentes en Estados Unidos, 0.4% de viviendas con migrantes circulares y 0.9% de viviendas con migrantes de retorno de Estados Unidos.

Mapa 1 Grado de Intensidad Migratoria a Estados Unidos. Jalisco, 2020

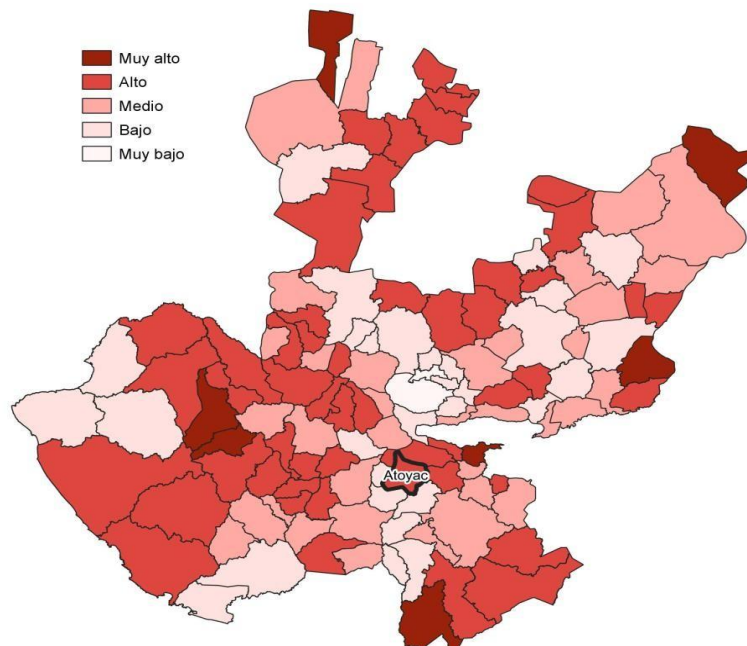

**Fuente:** IIEG con base en estimaciones de CONAPO; Índice de Intensidad Migratoria 2020.

Conforme a los resultados del índice de Intensidad Migratoria 2020, en el municipio de Atoyac un 19.65 por ciento de las viviendas del municipio recibieron remesas en 2020, en un 3.52 por ciento se reportaron emigrantes con destino a Estados Unidos residentes en Estados Unidos, en el 0.31 por ciento se registraron migrantes circulares del quinquenio anterior (2015-2020) y el 2.23 por ciento de las viviendas contaban con migrantes de retorno de Estados Unidos (ver tabla 3).

Tabla 3 Índice de Intensidad Migratoria México-Estados Unidos	
Atoyac, 2020	
Índice y grado de intensidad migratoria e indicadores socioeconómicos	Valores
Índice de intensidad migratoria	61.4793
Grado de intensidad migratoria	Alto
Total de viviendas	2,557
% Viviendas que reciben remesas	19.65
% Viviendas con emigrantes con destino a Estados Unidos residentes en Estados Unidos	3.52
% Viviendas con migrantes circulares de Estados Unidos	0.31
% Viviendas con migrantes de retorno de Estados Unidos	2.23
Posición que ocupa el municipio en la entidad	59
Posición que ocupa el municipio a escala nacional	478

Fuente: IIEG, con base en estimaciones del CONAPO con base en el INEGI, Censo de Población y Vivienda 2020.

\*Nota: los indicadores hacen referencia al quinquenio 2015-2020.

El Índice de Intensidad Migratoria México-Estados Unidos, se deriva de estimaciones con base en los cuestionarios ampliados de los Censos de Población y Vivienda 2000, 2010 y 2020. Destaca que en el año 2000 se realizó con base en hogares y a partir del 2010 en viviendas censales, como resultado del cambio conceptual y operativo del INEGI para el levantamiento de la información en ese año censal.

Es importante señalar que en el cálculo previo del índice en el año 2010, Atoyac tenía un grado Alto de intensidad migratoria y ocupaba el lugar 40 en el ordenamiento estatal. En ese año, el porcentaje de viviendas del municipio que recibían remesas fue del 18.08 % y, la proporción de viviendas con emigrantes en Estados Unidos del quinquenio anterior fue de 5.69%. Por su parte, el 2.3% de las viviendas tenían migrantes circulares del quinquenio anterior y el 6.73% migrantes de retorno (ver tabla 4).

**Tabla 4 Índice y grado de intensidad migratoria e indicadores socioeconómicos**

Atoyac, 2010	
Índice y grado de intensidad migratoria e indicadores socioeconómicos	Valores
Índice de intensidad migratoria	1.1998
Grado de intensidad migratoria	Alto
Total de viviendas	2,215
% Viviendas que reciben remesas	18.08
% Viviendas con emigrantes en Estados Unidos del quinquenio anterior	5.69
% Viviendas con migrantes circulares del quinquenio anterior	2.3
% Viviendas con migrantes de retorno del quinquenio anterior	6.73
Lugar que ocupa en el contexto estatal	40

Fuente: IIEG, con base en estimaciones del CONAPO con base en el INEGI, Censo de Población y Vivienda 2010.

## Pobreza multidimensional

La pobreza, está asociada a condiciones de vida que vulneran la dignidad de las personas, limitan sus derechos y libertades fundamentales, impiden la satisfacción de sus necesidades básicas e imposibilitan su plena integración social. De acuerdo con esta concepción, una persona se considera en situación de pobreza multidimensional cuando sus ingresos son insuficientes para adquirir los bienes y los servicios que requiere para satisfacer sus necesidades y presenta carencia en al menos uno de los siguientes seis indicadores: rezago educativo, acceso a los servicios de salud, acceso a la seguridad social, calidad y espacios de la vivienda y servicios básicos en la vivienda.

La metodología para medir el fenómeno de la pobreza fue desarrollada por el Consejo Nacional de Evaluación de la Política de Desarrollo Social (CONEVAL) y permite profundizar en el estudio de la pobreza, ya que además de medir los ingresos, como tradicionalmente se realizaba, se analizan las carencias sociales desde una óptica de los derechos sociales. Estos componentes permitirán dar un seguimiento puntual de las carencias sociales y el bienestar económico de la población, además de proporcionar elementos para el diagnóstico y seguimiento de la situación de la pobreza en nuestro país, desde un enfoque novedoso y consistente con las disposiciones legales aplicables y que retoma los desarrollos académicos recientes en materia de medición de la pobreza. De acuerdo con su ingreso y a su índice de privación social se propone la siguiente clasificación:

**Pobres multidimensionales.** - Población con ingreso inferior al valor de la línea de bienestar y que padece al menos una carencia social.

**Vulnerables por carencias sociales.** - Población que presenta una o más carencias sociales, pero cuyo ingreso es superior a la línea de bienestar.

**Vulnerables por ingresos.** - Población que no presenta carencias sociales y cuyo ingreso es inferior o igual a la línea de bienestar.

**No pobre multidimensional y no vulnerable.** - Población cuyo ingreso es superior a la línea de bienestar y que no tiene carencia social alguna.

En la tabla 5 se muestra el porcentaje y número de personas en situación de pobreza en 2015 y 2020 en el municipio, así como aquellas vulnerables por carencias sociales, las vulnerables por ingresos y las no pobres y no vulnerables.

**Tabla 5 Pobreza Multidimensional**

**Atoyac, 2015-2020**

Indicadores de incidencia	Porcentaje		Personas		Carencias promedio	
	2015	2020	2015	2020	2015	2020
<b>Pobreza multidimensional</b>						
Población en situación de pobreza multidimensional	67.1	44.3	5,625	3,866	2.0	2.0
Población en situación de pobreza multidimensional moderada	56.2	39.3	4,710	3,435	1.7	1.8
Población en situación de pobreza multidimensional extrema	10.9	4.9	916	431	3.4	3.4
Población vulnerable por carencias sociales	22.6	47.8	1,899	4,176	1.8	1.7
Población vulnerable por ingresos	6.7	1.9	564	164		
Población no pobre multidimensional y no vulnerable	3.6	6.0	298	524		
<b>Privación social</b>						
Población con al menos una carencia social	89.7	92.1	7,524	8,042	1.9	1.8
Población con al menos tres carencias sociales	22.5	17.6	1,885	1,536	3.4	3.3
<b>Indicadores de carencias sociales</b>						
Rezago educativo	31.3	28.5	2,623	2,490	2.5	2.5
Acceso a los servicios de salud	9.2	16.0	771	1,397	2.7	2.5
Acceso a la seguridad social	75.2	82.9	6,310	7,238	2.0	1.8
Calidad y espacios de la vivienda	16.2	12.5	1,359	1,087	2.9	2.9
Acceso a los servicios básicos en la vivienda	22.7	16.3	1,903	1,425	2.9	2.8
Acceso a la alimentación	18.7	10.0	1,568	870	2.9	2.6
<b>Bienestar</b>						
Población con un ingreso inferior a la línea de bienestar mínimo	41.3	15.0	3,465	1,314	1.9	1.9
Población con un ingreso inferior a la línea de bienestar	73.8	46.2	6,189	4,030	1.8	2.1

Fuente: Elaborado por el IIEG con base en estimaciones del CONEVAL del Modelo Estadístico 2015 para la continuidad del MCS-ENIGH, la Encuesta Intercensal 2015, el Modelo Estadístico 2020 para la continuidad del MCS-ENIGH y la muestra del Censo de Población y Vivienda 2020.

De acuerdo con la medición de pobreza multidimensional 2020, en Atoyac el 44.3 por ciento de la población se encontraba en situación de pobreza, es decir, **3,866** personas compartían esta situación en el municipio. Asimismo, **el 47.8 por ciento (4,176 personas)** de la población era vulnerable por carencias sociales, el 1.9 por ciento era vulnerable por ingresos y 6 por ciento era no pobre y no vulnerable.

Es importante agregar que, en 2020 el 4.9 por ciento de la población de Atoyac se encontraba en pobreza extrema; en contraste con el 10.9 por ciento que presentó en 2015. Destaca que, en 2020 un 39.3 por ciento de la población estaba en pobreza moderada, lo que equivale a 3,435 personas; en comparación con el 2015 donde su proporción fue del 56.2 por ciento (4,710).

Respecto a las carencias sociales en 2020, destaca que el indicador de carencia por acceso a la seguridad social es el acceso a la seguridad social, con un 82.9 por ciento, que en términos absolutos representa 7,238 habitantes. En contraste, el que menos proporción de población presentó fue el de acceso a la alimentación, con el 10 por ciento.

Mapa 2 Porcentaje de población en situación de pobreza multidimensional por municipio. Jalisco, 2020

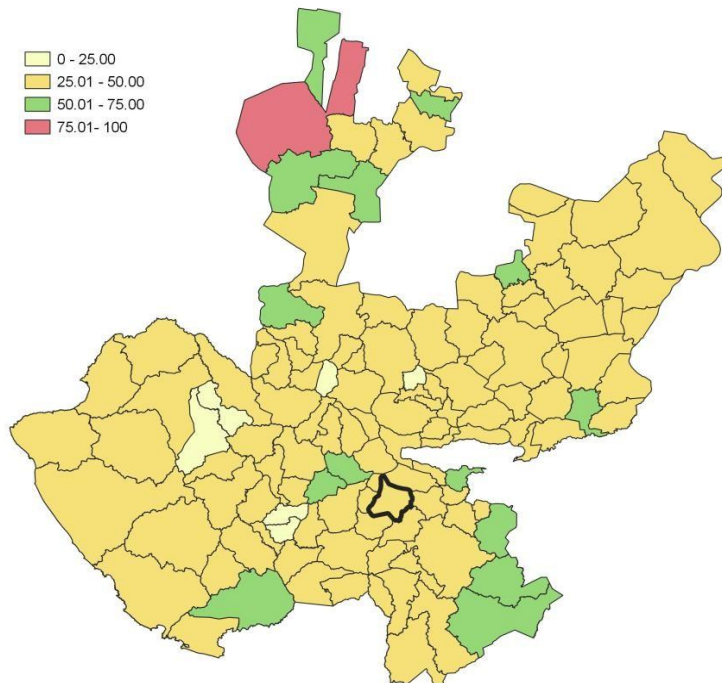

**Fuente:** IIEG, con base en estimaciones del CONEVAL, del Modelo Estadístico 2020 para la continuidad del MCS-ENIGH y la muestra del Censo de Población y Vivienda 2020.

## Marginación

La construcción del Índice de Marginación, considera cuatro dimensiones estructurales: falta de acceso a la educación, residencia en viviendas inadecuadas; percepción de ingresos monetarios insuficientes y las relacionadas con la residencia en localidades pequeñas. Este índice es una medida-resumen que permite diferenciar los estados y municipios del país según el impacto global de las carencias que padece la población.

En la tabla 6 se presentan los indicadores que componen el índice de marginación para los municipios en 2020. De acuerdo con las estimaciones, Atoyac presentó un grado de marginación Bajo. Destaca que, la proporción de población de 15 años o más sin educación básica era de 54 por ciento, y que el 76.2 por ciento de la población ocupada ganaba hasta dos salarios mínimos.

Mapa 3 Índice de marginación por municipio. Jalisco, 2020

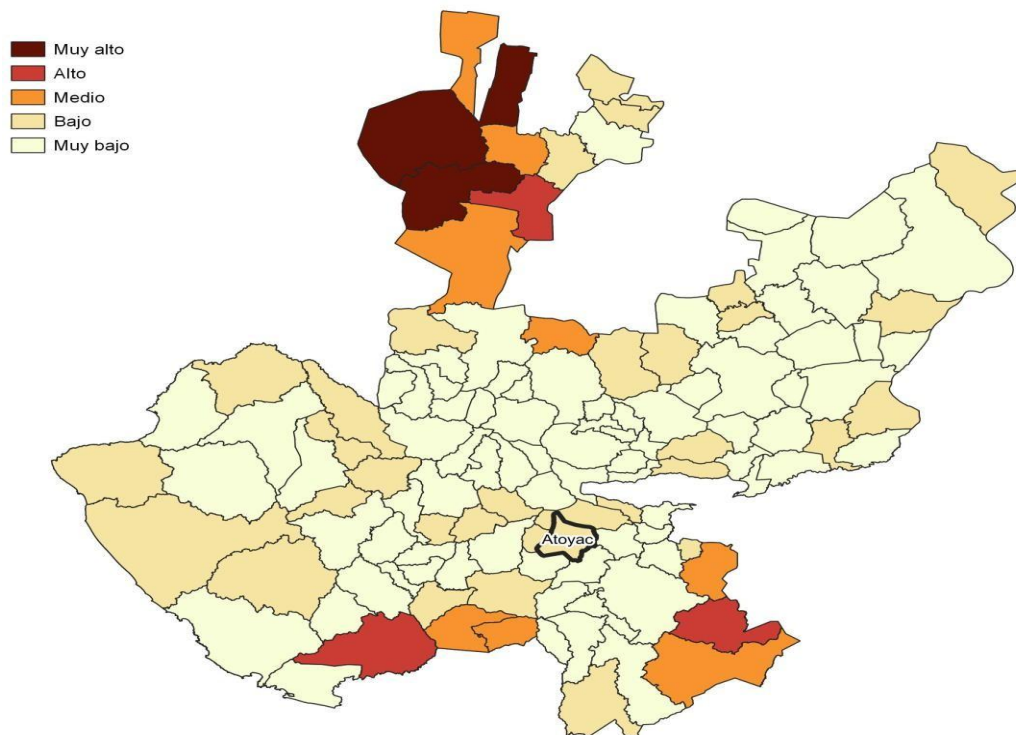

IIEG, con base en estimaciones del CONAPO; Índice de Marginación 2020.

Las principales localidades del municipio presentaron en su mayoría un grado de marginación bajo; de ellas, la localidad de Techague tenía el más alto porcentaje de población de 15 años y más sin educación básica (70.9%), mientras que Poncitlán presenta los más altos porcentaje de población analfabeta (13.8%) La localidad de Atoyac presentó la proporción más baja de población adulta sin educación básica (49.9%) y analfabeta (5.1%). (ver tabla 6).

Tabla 6 Grado de marginación e indicadores sociodemográficos						
Atoyac, 2020						
Municipio / Localidad	% Población de 15 años o más	Grado	% Población analfabeta	% Población en de 5000 habitantes De 15 años localidades con menos básica	% Población ocupada con ingreso de hasta 2 salarios mínimos	% Viviendas particulares habitadas que no disponen de refrigerador
Clave	Nombre					
	Jalisco	Bajo	2.9	29.5	16.2	55.9
<b>014</b>	<b>Atoyac</b>	<b>Bajo</b>	<b>7.2</b>	<b>54.0</b>	<b>38</b>	<b>76.2</b>
1	Atoyac	Muy bajo	5.1	49.9		3.7
8	Cuyacapan	Bajo	5.8	51.6		10.3
29	Unión de Guadalupe	Bajo	12.6	61.7		5.4
26	Techague	Bajo	12.8	70.9		2.6
2	Poncitlán	Bajo	13.8	64.5		2.8

Fuente: Elaborado por el IIEG con base en CONAPO, índice de marginación por localidad, 2020.

Respecto a las carencias en la vivienda en 2020, la localidad de Cuyacapan tenía el porcentaje más alto de ocupantes en viviendas sin drenaje ni sanitario, con el 2%; mientras que la localidad de Techague presentó el más alto porcentaje de ocupantes en viviendas particulares sin energía eléctrica, con un 1.5%;

La localidad de Poncitlán mostró la proporción más alta de ocupantes en viviendas particulares sin agua entubada con el 1.7%; mientras que la localidad de Cuyacapan obtuvo el más alto porcentaje de ocupantes en viviendas particulares con piso de tierra con un 13.8%; Por su parte, la localidad de Cuyacapan registró la mayor proporción de ocupantes en viviendas particulares sin refrigerador con un 10.3% (ver tabla 7).

Tabla 7 Grado de marginación e indicadores sociodemográficos							
Atoyac, 2020							
Municipio / Localidad		Grado	% Viviendas particulares habitadas sin energía eléctrica*		% Viviendas ocupantes en viviendas particulares con disponibilidad de agua entubada* habitadas	**Promedio de viviendas particulares habitadas	% Viviendas particulares habitadas con piso de tierra
Clave	Nombre		% Viviendas particulares habitadas sin energía eléctrica*	habitadas sin excusado*			
	Jalisco	Bajo	0.6	0.3	0.8	14.0	1.7
<b>014</b>	<b>Atoyac</b>	<b>Bajo</b>	<b>0.6</b>	<b>0.6</b>	<b>0.8</b>	<b>19.5</b>	<b>6.8</b>
1	Atoyac	Muy bajo	0.0	0.0	0.6	27.3	5.8
8	Cuyacapan	Bajo	2.0	0.8	1.4	42.1	13.8
29	Unión de Guadalupe	Bajo	0.0	0.0	0.2	17.2	3.2
26	Techague	Bajo	1.5	1.5	1.5	10.7	0.0
2	Poncitlán	Bajo	1.7	0.0	1.7	36.1	6.7

Fuente: Elaborado por el IIEG con base en CONAPO, índice de marginación por localidad, 2020.

## Índices Sociodemográficos

En resumen, Atoyac presentó un grado bajo de marginación en 2020, y ocupó por ello el lugar 39 entre los municipios del estado más marginados. En cuanto a la pobreza multidimensional, el municipio se localizó en el lugar 40, con el 39.3 por ciento de su población en situación de pobreza moderada y 4.9 por ciento en pobreza extrema. Finalmente, Atoyac se clasificó en grado Alto de intensidad migratoria en 2020 y se posicionó en el lugar 59 entre los municipios del estado con mayores índices (ver tabla 8).

**Tabla 8 Población total, grado de Marginación e Intensidad Migratoria y situación de pobreza**

Atoyac, 2020									
Clave	Municipio	Población	Marginación		Pobreza Multidimensional			Intensidad Migratoria	
		Población	Grado	Lugar	Moderada	Extrema	Lugar	Grado	Lugar
14	Jalisco	8,348,151	Bajo	28	28.4	3.0	7	Alto	13
002	Acatlán de Juárez	25,250	Muy Bajo	110	26.2	2.1	114	Medio	64
004	Amacueca	5,743	Bajo	43	41.0	5.0	27	Bajo	98
010	Atemajac de Brizuela	7,758	Bajo	35	54.3	18.9	2	Bajo	108
<b>014</b>	<b>Atoyac</b>	<b>8,689</b>	<b>Bajo</b>	<b>39</b>	<b>39.3</b>	<b>4.9</b>	<b>40</b>	<b>Alto</b>	<b>59</b>
024	Cocula	29,267	Muy Bajo	88	35.6	2.7	72	Alto	45
077	San Martín Hidalgo	28,102	Muy Bajo	77	33.3	4.8	75	Alto	10
082	Sayula	37,186	Muy Bajo	111	35.1	2.9	77	Bajo	116
086	Tapalpa	21,245	Muy Bajo	48	38.8	7.8	23	Medio	91
089	Techaluta de Montenegro	4,072	Bajo	29	38.3	5.8	42	Alto	46
092	Teocuitatlán de Corona	11,039	Bajo	32	37.9	7.0	33	Alto	50
114	Villa Corona	19,063	Muy Bajo	72	39.3	2.6	51	Alto	16
119	Zacoalco de Torres	30,472	Muy Bajo	68	41.9	8.0	16	Medio	74

Fuente: IIEG, estimaciones del CONEVAL, Pobreza Multidimensional, con base en el Modelo Estadístico 2015 para la continuidad del MCS-ENIGH, la Encuesta Intercensal 2015, el Modelo Estadístico 2020 para la continuidad del MCS-ENIGH y la muestra del Censo de Población y Vivienda 2020. y CONAPO; Índice de Marginación 2020 e Índice de Intensidad Migratoria 2020. INEGI; Censo de Población y Vivienda 2020.

# Economía



## Número de empresas

Conforme a la información del Directorio Estadístico Nacional de Unidades Económicas (DENUE) de INEGI, el municipio de Atoyac cuenta con 386 unidades económicas al mes de mayo de 2024 y su distribución por sectores revela un predominio de establecimientos dedicados a Comercio, siendo estos el 46.63% del total en el municipio. Ocupa la posición 86 del total de empresas establecidas en el estado y el lugar número 8 en el ranking regional.

Posición en el ranking		
Municipio	Estado	Regional
Atoyac	86	8

Tabla 1 composición de las empresas									
Atoyac, mayo 2024 (unidades económicas)									
Sector	personas0 a 5 económicas	personas6 a 10 unidades	personas11 a 30 unidades	personas31 a 50 unidades	personas51 a 100 unidades	Total de personas a 250 y más	% Total de		
Comercio	177	3	0	0	0	180	46.63%		
Servicios	126	7	5	0	0	138	35.75%		
Industrias manufactureras	37	9	5	2	0	53	13.73%		
Actividades legislativas, gubernamentales, de impartición de justicia y de organismos internacionales y extraterritoriales	4	1	0	0	1	6	1.55%		
Agricultura, cría y explotación de animales, aprovechamiento forestal, pesca y caza	3	0	1	0	0	4	1.04%		
Información en medios masivos	2	0	1	0	0	3	0.78%		
Generación, transmisión y distribución de energía eléctrica, suministro de agua y de gas por ductos al consumidor final	0	1	0	0	0	1	0.26%		
Transportes, correos y almacenamiento	1	0	0	0	0	1	0.26%		
<b>Total</b>	<b>350</b>	<b>21</b>	<b>12</b>	<b>2</b>	<b>1</b>	<b>0</b>	<b>0</b>	<b>386</b>	<b>100%</b>

Fuente: IIEG, con base en información de INEGI, DENUE

## Valor agregado censal bruto

El valor agregado censal bruto se define como: “*el valor de la producción que se añade durante el proceso de trabajo por la actividad creadora y de transformación del personal ocupado, el capital y la organización (factores de la producción), ejercida sobre los materiales que se consumen en la realización de la actividad económica.*” En resumen, esta variable se refiere al valor de la producción que añade la actividad económica en su proceso productivo.

Los censos económicos 2019 registraron que en el municipio de Atoyac los tres subsectores más importantes en la generación de valor agregado censal bruto fueron la *Fabricación de prendas de vestir*, el *Comercio al por menor de abarrotes, alimentos, bebidas, hielo y tabaco*; y la *Industria alimentaria*, que generaron en conjunto el 50.7% del total del valor agregado censal bruto registrado en 2019 en el municipio.

El subsector de la *Industria alimentaria*, que concentró el 5.2% del valor agregado censal bruto, registró el mayor crecimiento real pasando de 2 millones 952 mil pesos en 2014 a 7 millones 464 mil pesos en 2019, representado un incremento de 152.9% durante el periodo.

Tabla 2. Subsectores con mayor valor agregado censal bruto (VACB)				
Atoyac, 2014 y 2019. (Miles de pesos a precios de 2018).				
Subsector	2014	2019	% Part. 2019	Var % 2014-2019
Comercio al por menor de abarrotes, alimentos, bebidas, hielo y tabaco			13.0%	148.2%
Industria alimentaria	2,952	7,464	5.2%	152.9%
Comercio al por menor de productos textiles, bisutería, accesorios de vestir y calzado	700	3,236	2.3%	362.4%
Servicios de reparación y mantenimiento	4,165	3,147	2.2%	-24.5%
Comercio al por menor de artículos de ferretería, tlapalería y vidrios	619	1,986	1.4%	220.7%
Comercio al por menor de enseres domésticos, computadoras, artículos para la decoración de interiores y artículos usados	674	1,793	1.3%	166.1%
Comercio al por menor de artículos para el cuidado de la salud	447	1,471	1.0%	229.0%
Instituciones de intermediación crediticia y financiera no bursátil	1,668	1,110	0.8%	-33.5%
Comercio al por menor de artículos de papelería, para el esparcimiento y otros artículos de uso personal	415	1,075	0.8%	159.1%
Servicios profesionales, científicos y técnicos			0.4%	
Otros			39.3%	-0.2%

<b>Total</b>		555	143,001	100.0%	42.4%
	56,325	56,196			
	<b>100,434</b>				
		24,984	46,395		

32.4% 85.7% **Fuente:** IIEG, con base en datos de INEGI, Censos Económicos. **Nota:** Por el principio de confidencialidad muchos subsectores no presentan datos, por lo tanto, solo se muestran 11 subsectores que tienen información.

7,484 18,573 Fabricación de prendas de vestir

# Empleo

## Trabajadores asegurados en el IMSS Por grupo económico

Para junio de 2024 el IMSS reportó un total de 455 trabajadores asegurados, lo que representó para el municipio de Atoyac una disminución anual de 105 trabajadores en comparación con el mismo mes de 2023, debido a la baja del registro de empleo formal de algunos de sus grupos económicos principalmente el de Agricultura.

En función de los registros del IMSS el grupo económico que más empleos presentó dentro del municipio de Atoyac fue el de Agricultura, ya que en junio de 2024 registró un total de 245 trabajadores concentrando el 53.85% del total de asegurados en el municipio.

El segundo grupo económico con más trabajadores asegurados fue el de Fabricación de calzado e industria del cuero, que para junio de 2024 registró 86 trabajadores asegurados que representan el 18.9% del total de trabajadores asegurados a dicha fecha.

Tabla 3 Trabajadores asegurados										
Atoyac, Jalisco 2018 -junio 2024										
Grupo económico	2018	2019	2020	2021	2022	2023	junio 2023	junio 2024	variación absoluta junio 2024 / junio 2023	% part junio 2024
Agricultura	422	424	352	360	334	301	313	245	-68	53.85 %
Fabricación de calzado e industria del cuero	75	81	85	87	96	94	97	86	-11	18.9%
Ganadería	25	30	27	24	25	32	31	34	3	7.47%
Construcción de edificaciones y de obras de ingeniería civil	29	40	17	43	32	66	50	31	-19	6.81%
Fabricación de alimentos	9	11	13	12	12	10	11	11	0	2.42%
Trabajos realizados por contratistas especializados	3	1	2	4	7	8	9	8	-1	1.76%
Compraventa de materias primas, materiales y auxiliares	7	7	5	7	8	8	8	7	-1	1.54%
Compraventa de alimentos, bebidas y productos del tabaco	5	6	5	5	5	6	6	6	0	1.32%
Servicios profesionales y técnicos	13	13	10	11	8	8	8	6	-2	1.32%
Compraventa de equipo de transporte; sus refacciones y accesorios	4	3	4	3	3	4	3	4	1	0.88%
Compraventa de prendas de vestir y otros artículos de uso personal	2	3	4	3	4	4	4	4	0	0.88%
Agrupaciones mercantiles, profesionales, cívicas, políticas, laborales y religiosas	2	2	2	2	2	3	2	3	1	0.66%
Otros	23	23	21	20	22	17	18	10	-8	2.2%

<b>Total general</b>	<b>619</b>	<b>644</b>	<b>547</b>	<b>581</b>	<b>558</b>	<b>561</b>	<b>560</b>	<b>455</b>	<b>-105</b>	<b>100%</b>
----------------------	------------	------------	------------	------------	------------	------------	------------	------------	-------------	-------------

Fuente: IIEG, con base en información del IMSS

## Trabajadores asegurados en el IMSS

### Región Lagunas

En junio de 2024, Atoyac se presenta como el decimoprimer lugar municipal, dentro de la región Lagunas con mayor número de trabajadores concentrando el 1.7% del total.

De junio de 2023 a junio de 2024 el municipio de Atoyac registró un decremento en el número total de trabajadores asegurados en la región Lagunas pasando de 560 asegurados en 2023 a 455 asegurados en 2024, una pérdida de 105 trabajadores durante el total del periodo.

Tabla 4 Trabajadores asegurados										
Región Lagunas, Jalisco 2018 -junio 2024										
Municipio	2018	2019	2020	2021	2022	2023	junio 2023	junio 2024	variación absoluta junio 2024 / junio 2023	% part junio 2024
Acatlán de Juárez	5,415	5,854	5,979	7,288	7,964	8,283	7,129	7,846	717	29.28%
Sayula	4,031	4,202	4,014	5,104	5,424	6,051	6,103	5,575	-528	20.80%
Cocula	2,407	2,265	2,350	2,825	3,259	3,405	4,336	3,431	-905	12.80%
Tapalpa	2,041	2,255	2,425	2,846	2,831	2,968	2,572	2,519	-53	9.40%
Zacoalco de Torres	2,414	3,141	2,821	2,484	2,457	2,801	2,414	2,131	-283	7.95%
Villa Corona	938	1,033	1,029	992	1,319	1,343	1,361	1,343	-18	5.01%
San Martín Hidalgo	896	1,041	1,034	1,160	1,335	1,245	1,358	1,223	-135	4.56%
Techaluta de Montenegro	34	38	48	318	528	743	790	824	34	3.07%
Teocuitatlán de Corona	325	439	531	466	645	730	655	815	160	3.04%
Atemajac de Brizuela	22	45	62	698	709	866	736	562	-174	2.10%
Atoyac	619	644	547	581	558	561	560	455	-105	1.70%
Amacueca	37	61	76	92	98	89	100	73	-27	0.27%
<b>Total</b>	<b>19,179</b>	<b>21,018</b>	<b>20,916</b>	<b>24,854</b>	<b>27,127</b>	<b>29,085</b>	<b>28,114</b>	<b>26,797</b>	<b>-1,317</b>	<b>100.00%</b>

Fuente: IIEG, con base en información del IMSS

## Agricultura y ganadería.

El valor de la producción agrícola en Atoyac ha presentado diversas fluctuaciones durante el periodo 2015-2023 habiendo registrado su nivel más alto en 2023. En 2023 el valor de la producción agrícola de Atoyac representó el 0.5% del total estatal, alcanzando un monto de 525,720 miles de pesos para ese año.

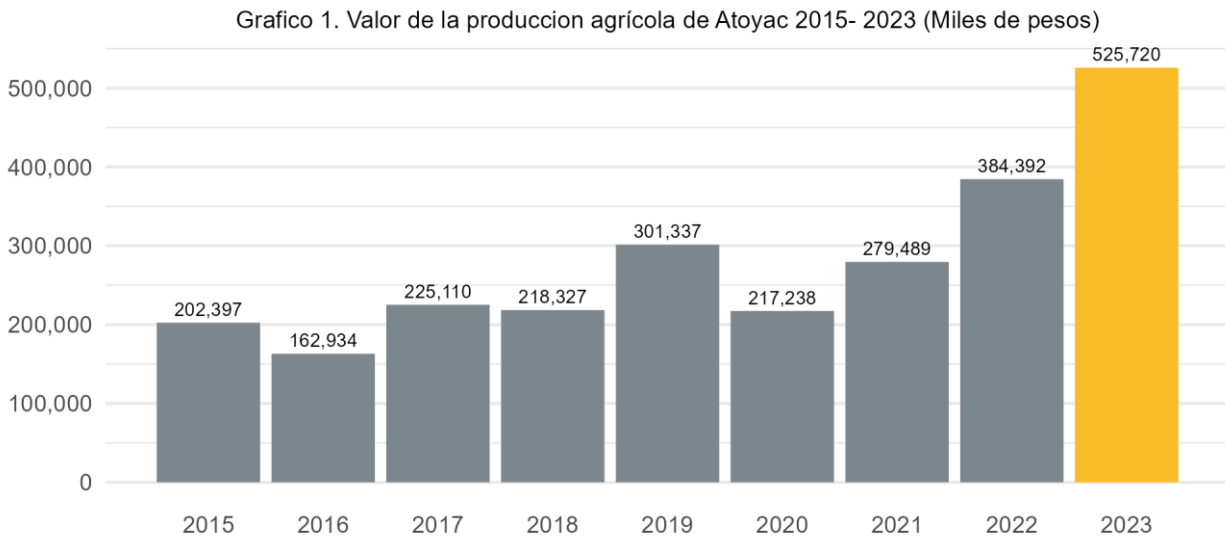

Fuente: IIEG, con base en información del SIAP / SAGARPA.

El valor de la producción ganadera en Atoyac ha presentado diversas fluctuaciones durante el periodo 2015-2023, siendo 2023 en el que se ha registrado su nivel más alto. En 2023 el valor de la producción ganadera de Atoyac representó el 0.1% del total estatal, alcanzando un monto de 98,296 miles de pesos para ese año.

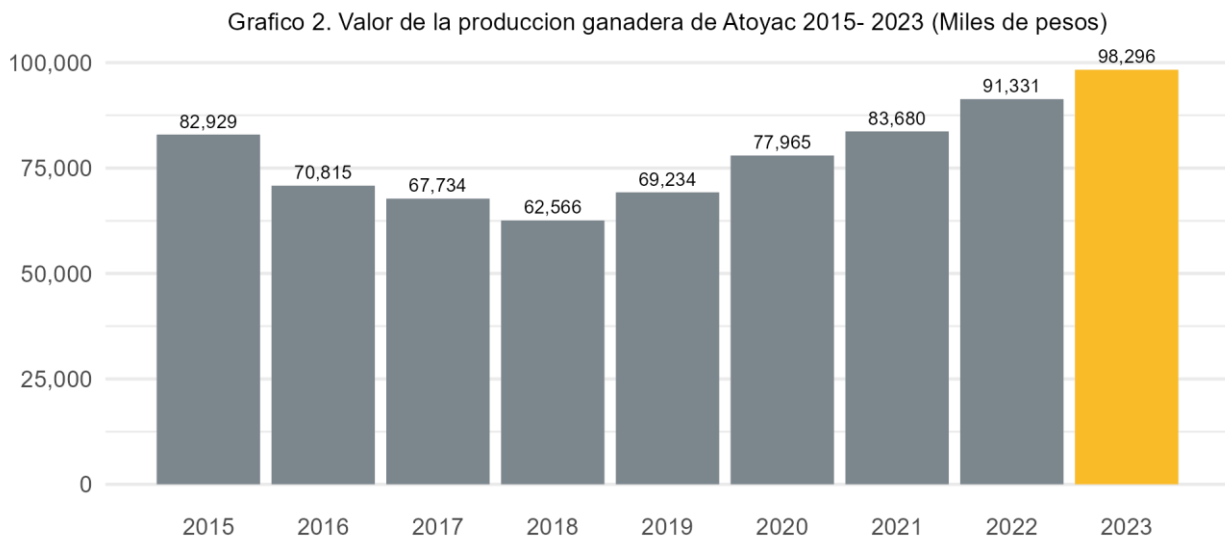

Fuente: IIEG, con base en información del SIAP / SAGARPA.

## Desarrollo institucional

El Índice de Desarrollo Municipal (IDM) mide el progreso de un municipio en cuatro dimensiones del desarrollo: social, económica, ambiental e institucional, con la finalidad de presentar una evaluación integral de la situación de cada uno de éstos. El IDM parte de tres premisas vinculadas con el concepto de desarrollo humano, según el cual, el principal objetivo es beneficiar a las personas; las actividades de los gobiernos afectan el nivel de desarrollo de sus comunidades y que el desarrollo sostenible posibilita el bienestar de los individuos a largo plazo.

En los apartados anteriores ya se ha hecho referencia al desarrollo social, económico y del medio ambiente; finalmente en esta sección se aborda el componente institucional (Índice de Desarrollo Municipal Institucional; IDM-I), que mide el desempeño de las instituciones gubernamentales de un municipio a través de cuatro rubros que contemplan el esfuerzo tributario, la transparencia, la participación electoral y la seguridad.

En la construcción del IDM se decidió incluir cuatro variables para medir el desarrollo institucional de los municipios de Jalisco, tal y como se muestra en las dos tablas siguientes, por medio del porcentaje de participación ciudadana en elecciones; la evaluación del cumplimiento de la publicación de información fundamental y de la obligación de la atención a las solicitudes de información; el porcentaje de ingresos propios por municipio y el número de delitos del fuero común por cada mil habitantes.

<sup>1</sup>En ediciones anteriores se incluía el número de empleados municipales per cápita. Esta información se muestra más adelante en esta sección, pero ya no es considerada para la elaboración del IDM-I

Atoyac, Región Lagunas (Parte I)							
Tabla 1. Desarrollo institucional de los municipios en el contexto estatal con base en cinco indicadores							
Clave	Municipio	Porcentaje de participación ciudadana en elecciones 2021		Evaluación del cumplimiento de la publicación de información fundamental 2016		Empleados municipales por cada 1000 habitantes 2022	
		Valor municipal	Lugar estatal	Valor municipal	Lugar estatal	Valor municipal	Lugar estatal

2	Acatlán de Juárez	51.86	89	57.84 <sup>2</sup>	79	9.23	104
4	Amacueca	68.80	26	12.5	93	19.58	35
10	Atemajac de Brizuela	78.62	5	10.42 <sup>2</sup>	106	8.38	111
14	Atoyac	63.36	44	90.63 <sup>3</sup>	46	4.24	125
24	Cocula	68.22	28	85.78 <sup>2</sup>	55	14.08	56
77	San Martín Hidalgo	82.37	2	100 <sup>1</sup>	1	15.12	49
82	Sayula	69.60	22	87.42 <sup>~</sup>	53	11.66	78
86	Tapalpa	49.41	100	87.5 <sup>3</sup>	50	9.56	96
89	Techaluta de Montenegro	68.13	29	25	88	16.24	43
92	Teocuitatlán de Corona	45.67	112	32.25 <sup>3</sup>	86	10.27	90
114	Villa Corona	47.39	108	93.75 <sup>3</sup>	39	10.05	92
119	Zacoalco de Torres	58.21	64	100 <sup>3</sup>	1	8.75	108

**Fuente:** Elaborado por el IIEG, con base en los resultados electorales de las elecciones municipales de 2021, del IEPC; la Estadística de Finanzas Públicas Estatales y Municipales (EFIPEM), Base de Delitos del Fuero Común del Secretariado Ejecutivo del Sistema Nacional de Seguridad Pública, CONAPO, Reconstrucción y proyecciones de la población de los municipios de México, 1990-2040 (actualización mayo 2024), Censo Nacional de Gobiernos Municipales y Demarcaciones Territoriales de la Ciudad de México 2022 y las evaluaciones del ITEI de 2016, 2018, 2019, 2022, 2023 y 2024.

<sup>~</sup> Dato registrado en 2018

<sup>1</sup> Dato registrado en 2019

<sup>2</sup> Dato registrado en 2022

<sup>3</sup> Dato registrado en 2023

\* Dato registrado en 2024

En el caso de Atoyac, en 2021 registró una participación electoral del 63.36%, que lo coloca en el lugar 44 de los 125 municipios. Lo que significa que tiene una mediana participación electoral en comparación con otras municipalidades del estado. Por otra parte, en 2023 con una calificación de 90.63% en materia de cumplimiento en las obligaciones de transparencia, el municipio se colocó en el lugar 46, lo que muestra el grado de compromiso de una administración en publicar y mantener actualizada la información, en particular, la correspondiente a los rubros financieros y regulatorios; así como la mejora en su accesibilidad y un adecuado manejo y protección de la información confidencial. Esto en el marco del cumplimiento del derecho de acceso a la información pública.

En lo que respecta a los empleados que laboran en las administraciones públicas, es importante destacar que en 2022 Atoyac tenía una tasa de 4.24 empleados municipales por cada mil habitantes, por lo que ocupó el sitio 125 a nivel estatal en este rubro. Esto en el sentido de que entre menor sea el valor de este indicador mejor, porque implica una lógica de austeridad donde con menos empleados municipales se logra prestar los servicios municipales a la población.

Asimismo, en el ámbito de las finanzas municipales, para el 14.65% de los ingresos de Atoyac se consideran propios; esto significa que fueron generados mediante sus propias estrategias de recaudación, lo que posiciona al municipio en el lugar 92 en el ordenamiento de este indicador respecto a los demás municipios del estado. Mientras que en la cuestión de seguridad, en 2023 el municipio registró una tasa de 4.64 delitos por cada cien mil habitantes, que se traduce en el lugar 30 en el contexto estatal, siendo el lugar uno, el municipio más seguro en función de esta tasa.

Considerando los cinco indicadores, Atoyac obtiene un desarrollo institucional Muy Alto con un IDM-I de 71.4, que lo coloca en el sitio 24 del ordenamiento estatal. Donde el primer lugar lo tiene Unión de San Antonio y el último, Santa María del Oro.

Atoyac, Región Lagunas (Parte II)								
Tabla 2. Desarrollo institucional de los municipios en el contexto estatal con base en cinco indicadores								
Clave	Municipio	Porcentaje de ingresos propios 2022		Delitos del fuero común por cada 1,000 habitantes 2023		IDM-Institucional		
		Valor municipal	Lugar estatal	Valor municipal	Lugar estatal	Índice	Grado	Lugar estatal
2	Acatlán de Juárez	33.29	19	11.72	104	62.5	Medio	72
4	Amacueca	23.15	64	5.30	42	55.9	Bajo	91
10	Atemajac de Brizuela	27.36	45	2.21	6	63.1	Medio	71
14	Atoyac	14.65	92	4.64	30	71.4	Muy Alto	24
24	Cocula	30.04	30	12.09	107	69.2	Alto	43
77	San Martín Hidalgo	32.24	24	9.19	89	77.2	Muy Alto	2

82	Sayula	37.94	14	8.60	80	75.0	Muy Alto	6
86	Tapalpa	33.21	20	5.65	46	71.9	Muy Alto	21
89	Techaluta de Montenegro	12.63	103	8.83	87	53.4	Bajo	98
92	Teocuitatlán de Corona	9.35	113	4.90	35	53.1	Bajo	99
114	Villa Corona	29.47	33	11.40	101	67.7	Alto	54
119	Zacoalco de Torres	23.55	62	7.46	67	72.2	Muy Alto	17

**Fuente:** Elaborado por el IIEG, con base en los resultados electorales de las elecciones municipales de 2021, del IEPC; la Estadística de Finanzas Públicas Estatales y Municipales (EFIPEM), Base de Delitos del Fuero Común del Secretariado Ejecutivo del Sistema Nacional de Seguridad Pública, CONAPO, Reconstrucción y proyecciones de la población de los municipios de México, 1990-2040 (actualización mayo 2024), Censo Nacional de Gobiernos Municipales y Demarcaciones Territoriales de la Ciudad de México 2022 y las evaluaciones del ITEI de 2016, 2018, 2019, 2022, 2023 y 2024.

~ Dato registrado en 2018

<sup>1</sup> Dato registrado en 2019

<sup>2</sup> Dato registrado en 2022

<sup>3</sup> Dato registrado en 2023

\* Dato registrado en 2024

Durante el periodo de junio 2023 a mayo 2024, se abrieron un total de 29 carpetas de investigación, de las cuales 18 se abrieron en los meses de 2023, mientras que en los primeros cinco meses de 2024 fueron 11. Junio fue el mes con más casos con 6 indagaciones. Octubre fue el mes con la menor cantidad de carpetas abiertas con 0. El promedio de carpetas abiertas por mes en el municipio es de 2.

## SEGURIDAD CIUDADANA.

### Gráfica 1. Cantidad de carpetas de investigación por mes, Atoyac junio 2023 a mayo 2024

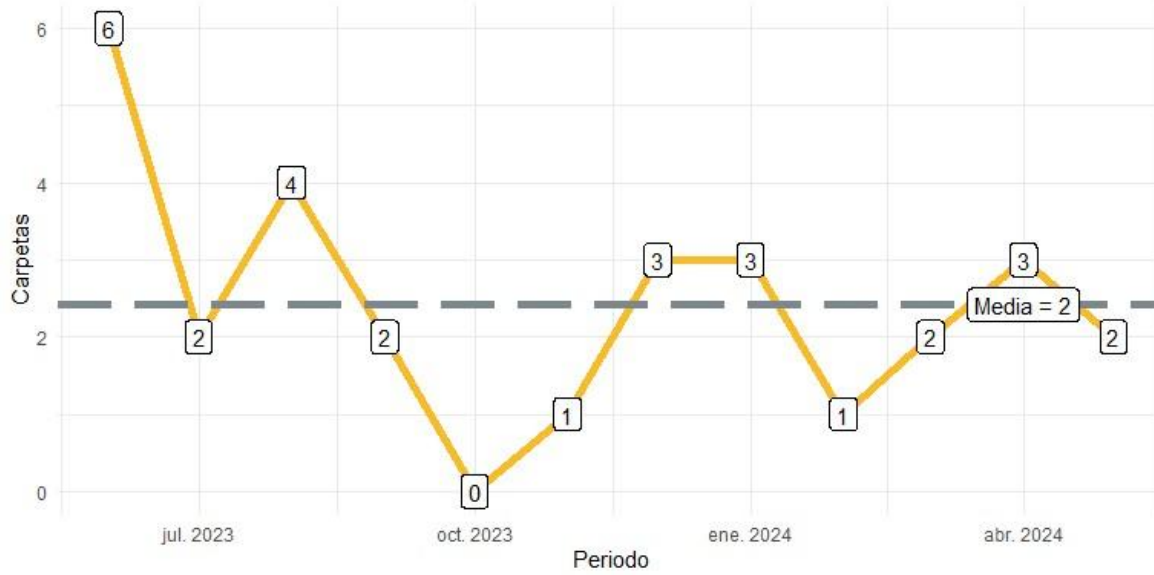

Fuente: Elaborado por el IIEG con datos del Secretariado Ejecutivo del Sistema Nacional de Seguridad Pública

En Atoyac en el periodo de junio 2023 a mayo 2024, el 45% de los delitos afectaron al bien jurídico del patrimonio seguido de la vida y la integridad corporal con 28% y el tercer bien jurídico con mayor afectación fue otros bienes jurídicos afectados (del fuero común) con 17%. (Gráfica 2).

**Gráfica 2. Distribución porcentual de los bienes jurídicos afectados, Atoyac junio 2023 a mayo 2024**

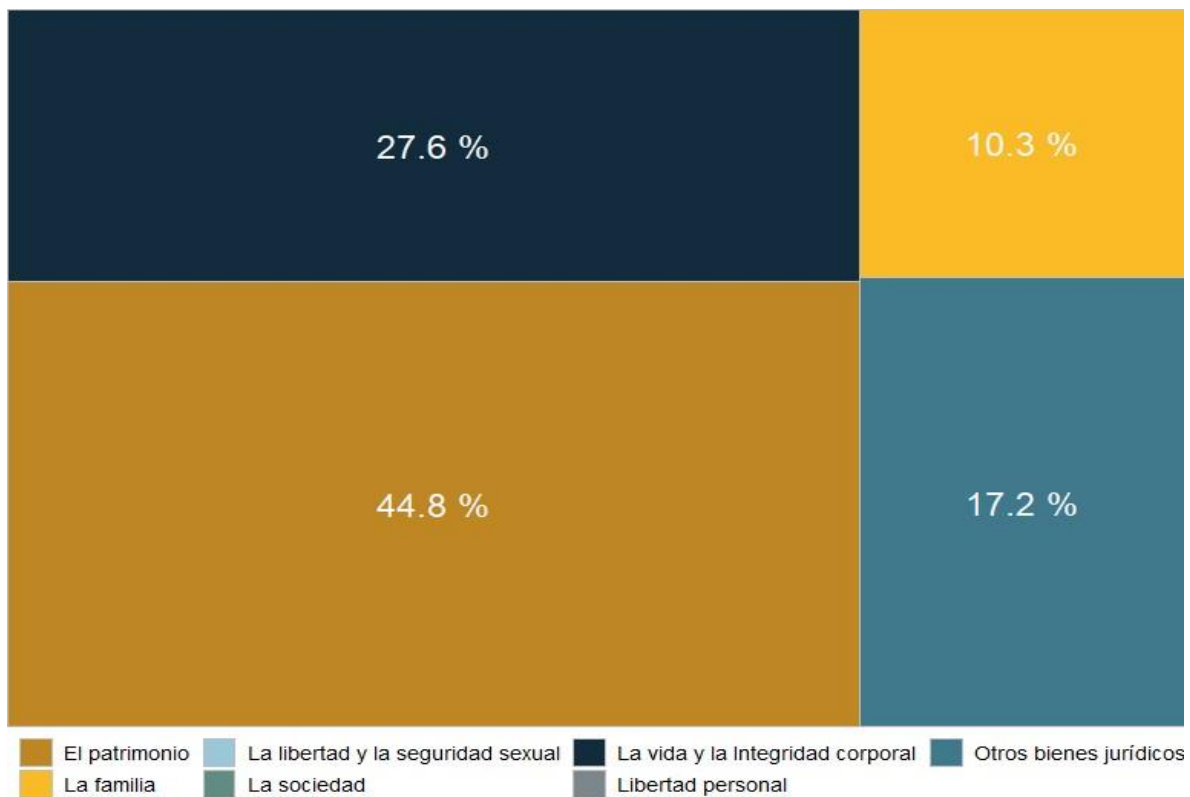

Fuente: Elaborado por el IIEG con datos del Secretariado Ejecutivo del Sistema Nacional de Seguridad Pública

Con relación al bien jurídico del patrimonio que fue el más afectado en el periodo de análisis en el municipio, fraude fue el subtipo de delito que abrió más carpetas con 3; en segundo puesto, otros robos con 3 seguido de abuso de confianza con 2 casos. (Gráfica 3).

**Gráfica 3. Cantidad de carpetas por los 5 subtipos de delitos que afectaron más a el patrimonio, Atoyac junio 2023 a mayo 2024**

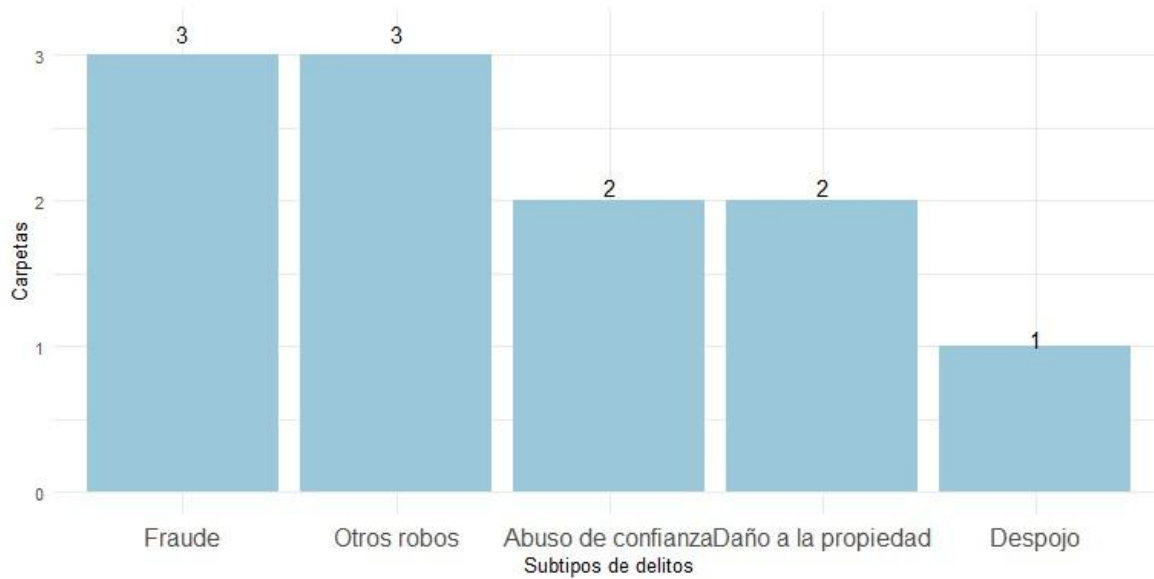

**Fuente:** Elaborado por el IIEG con datos del Secretariado Ejecutivo del Sistema Nacional de Seguridad Pública.

**Análisis de la Problemática Municipal**  
**Principales Problemas Identificados**

NUMERO	FUENTE DE CONSULTA	PROBLEMA	SECTOR	SUBCLASIFICACION	TIPÓ (CAUSAL, CENTRAL O CONSECUENCIA)
1	PDM. V	Seguridad ciudadana ineficaz, e ineficiente	Seguridad ciudadana	1	Central
2	IP	Falta de capacitación a personal de policía	Seguridad ciudadana	1	Causal
3	IP	Baja capacitación policiaca	Seguridad ciudadana	1	Causal
4	PDM. V	Desintegración familiar, pandillerismo y drogadicción	Seguridad ciudadana	1	Causal
5	IP	No esta actualizado el mapa de riesgos y amenazas	Seguridad ciudadana	1	Central
6	DM	Baja productividad agropecuaria	Agropecuario	3	Central
7	PDM. V	No integración de cadenas productivas	Agropecuario	3	Causal
8	PDM. V.	No acompañamiento técnico agropecuario	Agropecuario	3	Causal
9	E	Falta de asignación de recursos en programas del estado y federación	Agropecuario	3	Causal
10	E	Infraestructura municipal insuficiente	Desarrollo social	2	Central
11	RCL	Falta renovación, ampliación e introducción de líneas de agua potable y tomas domiciliarias	Desarrollo social	2	Consecuencia
12	RCL	Falta Mantenimiento rehabilitación y construcción de caminos vecinales	Desarrollo social	2	Causal
13	E	Falta construcción y mejoramiento de equipamiento urbano	Desarrollo social	2	Causal
14	E	Baja economía por poca oferta productiva	Económico	3	central
15	E	Falta de infraestructura productiva y de transformación	Económico	3	Causal
16	E	Falta preparación, motivación y capacitación a fuerza laboral	Económico	3	Causal
17	E	Desaprovechamiento de las zonas turísticas del municipio	Económico	3	Central
18	E	Falta de infraestructura turística	Económico	3	Causal
19	E	Falta de promoción e información turística	Económico	3	Causal
20	E	Falta de integración de cadenas ecoturísticas	Económico	3	Causal
21	CP	Oferta educativa tecnología insuficiente	Educación	2	Central
22	CP	Falta infraestructura escolar para la enseñanza de tecnologías cibernéticas y otras.	Educación	2	Causal
23	E	Falta escuela tecnológica secundaria para el aprovechamiento del potencial municipal	Educación	2	Causal
24	E	Reinstalar la escuela para padres	Educación	2	Causal
25	E	Poca oferta de diversidad deportiva e infraestructura especializada	Deportes	2	Central
26	E	Inexistencia de una escuela municipal de deportas	Deportes	2	Causal

27	E	Falta de equipo y material deportivo	Deportes	2	Causal
28	E	Sistema público de salud insuficiente	Salud	2	Central
29	E	Desabasto de medicina	Salud	2	Causal
30	E	Falta de especialistas médicos	Salud	2	Causal
31	E	Falta de laboratorio del sistema de salud publico	Salud	2	Causal
32	E	Ampliación de la oferta e infraestructura cultural	Cultura	2	Central
33	E	Falta un museo y un foro de arte al aire libre	Cultura	2	Consecuencia
34	E	Elevar la promoción de eventos culturales	Cultura	2	Causal
35	CP	Integrar programas culturales de intercambio regional	Cultura	2	Causal
36	DM	Altos indicadores de marginación y pobreza multidimensional	Desarrollo social	2	Central
37	DM	Pobreza por falta de acceso a servicios públicos	Desarrollo social	2	Causal
38	DM	Alto índice de migración en comunicades rurales	Desarrollo social	2	Causal
39	DM	Alto rezago educativo en comunidades rurales	Desarrollo social	2	Causal
40	DM	Insuficiente cuidado del medio ambiente	Sostenibilidad	4	Central
41	RCL	Falta de infraestructura de sistemas de drenaje y alcantarillado	Sostenibilidad	4	Causal
42	RCL	Falta tratamiento y saneamiento de aguas residuales	Sostenibilidad	4	Causal
43	DM	Falta control y vigilancia de vertederos municipales y manejo de los mismos	Sostenibilidad	4	Causal
44	IP	Elevar la vigilancia y hacer campaña permanente contra la tala e incendios forestales	Sostenibilidad	4	Causal
45	IP	Falta centro de acopio y disposición final de envases de pesticidas en el campo	Sostenibilidad	4	Causal
46	RCL	Falta de información sobre derechos humanos y sobre el sistema de mediación para la resolución de problemas	Derechos humanos	6	Central
47	RCL	Falta información al ciudadano de derechos y obligaciones	Derechos humanos	6	Causal
48	RCL	Desconocimiento del sistema de mediación para solución de problemas	Derechos humanos	6	Causal
48	RCL	Desconocimiento de procedimientos legales	Derechos humanos	6	Causal
49	IP	Falta modernización de los servicios públicos administrativos de forma cibernética	Gobierno efectivo	5	Central
50	DM	Falta Promoción de pronto pago del ciudadano de contribuciones y derechos	Gobierno efectivo	5	Causal
51	DM	Falta establecer el servicio publica de carrera	Gobierno efectivo	5	Causal
52	DM	Falta de difusión de los derechos humanos	Gobierno efectivo	5	Central

53	DM	Políticas públicas que no cumplen con estándares estatales y nacionales	Gobierno efectivo	5	Causal
54	IP	Apatía del ciudadano para la denuncia de violaciones de los derechos humanos	Derechos humanos	6	Causal
55	E	Abuso de autoridad	Derechos humanos	6	Causal
56	IP	Falta de participación ciudadana	Gobierno efectivo	5	Central
57	IP	Falta difundir la política municipal en materia de desarrollo	Gobierno efectivo	5	Causal
58	IP	Falta acercamiento del municipio a la ciudadanía	Gobierno efectivo	5	Causal
59	IP	Apatía ciudadana para participar propositivamente en la toma de decisiones	Gobierno efectivo	5	Causal

**FUENTES DE CONSULTA CON PROBLEMAS. IDENTIFICACION DE LA FUENTE SUBCLASIFICACION AREAS**

PDM. V.	PLAN DE DESARROLLO MPAL. VIGENTE	1. DESARROLLO AGROPECUARIO
E	ENCUESTAS	2. DESARROLLO DE INFRAESTRUCTURA
RCL.	REUNION DE COMITÉ LOCAL	3. ECONOMIA Y EMPLEO
CP.	CONSULTA PUBLICA	4. TURISMO Y SERVICIOS
DM.	DIAGNOSTICO MUNICIPAL 2024	5. EDUCACION, CIENCIA Y TECNOLOGIA
IP.	INFORMACION PROPIA	6. SALUD Y DEPORTE
		7. CULTURA
		8. POBREZA Y MARGINACION
		9. MEDIO AMBIENTE
		10. PROCURACION DE JUSTICIA
		11. SEGURIDAD PUBLICA Y PROT. CIVIL
		12. FORTALECIMIENTO MUNICIPAL
		13. DERECHOS HUMANOS
		14. DEMOCRACIA Y PART. CIUDADANA

**EJES TEMATICOS:**

- 1. SEGURIDAD CIUDADANA,**
  - 1.1. PROCURACION DE JUSTICIA
  - 1.2. ESTADO DE DERECHO.
  - 1.3. PROTECCION CIVIL.
- 2. DESARROLLO SOCIAL.**
  - 2.1. POBREZA Y MARGINACION
  - 2.2. SALUD
  - 2.3. DEPORTE.
  - 2.4. EDUCACION.
  - 2.5. CULTURA.
  - 2.6. INFRAESTRUCTURA SOCIAL
- 3. DESARROLLO ECONOMICO.**
  - 3.1. AGROPECUARIO.
  - 3.2. COMERCIO.
  - 3.3. TURISMO.
  - 3.4. SERVICIOS.
- 4. DESARROLLO SOSTENIBLE DEL TERRITORIO.**
  - 4.1. MEDIO AMBIENTE.
  - 4.2. MANEJO Y DISPOSICIÓN DE RESIDUOS.
- 5. GOBIERNO EFECTIVO E INTEGRIDAD PUBLICA.**
  - 5.1. TRANSPARENCIA ADMINISTRATIVA.
  - 5.2. MODERNIZACION DE SERVICIOS.
  - 5.3. AUSTERIDAD Y CONTROL INTERNO
- 6. TRANSVERSALES.**
  - 6.1. DERECHOS HUMANOS.
  - 6.2. IGUALDAD DE GENERO.
  - 6.3. GOBERNANZA Y PARTICIPACION CIUDADANA.
  - 6.4. CULTURA DE LA PAZ.
  - 6.5. CAMBIO CLIMATICO.
  - 6.6. CORRUPCION E IMPUNIDAD
- 7. ESPECIALES.**
  - 7.1. MUJERES LIBRES DE VIOLENCIA.

- 7.2. PERSONAS DESAPARECIDAS.  
7.3. DESARROLLO INTEGRAL NIÑAS Y NIÑOS Y ADOLSCENTES.

**PROBLEMAS ESTRATÉGICOS Y CAUSALES**

**1. SEGURIDAD CIUDADANA, JUSTICIA Y ESTADO DE DERECHO.**

<b>PROBLEMA CENTRAL 1:</b> FALTA CAPACITACIÓN A PERSONAL DE POLICÍA.	<b>PROBLEMA ESTRATEGICO</b>    <b>SEGURIDAD PÚBLICA EFICAZ</b>
<b>PROBLEMA CENTRAL 2:</b> FALTA DE PRESENCIA POLICIACA EN DELEGACIONES Y AGENCIAS	
<b>PROBLEMA CENTRAL 3:</b> DESINTEGRACIÓN FAMILIAR, PANDILLERISMO, ALCOHOLISMO Y DROGADICCIÓN	
<b>PROBLEMA CENTRAL 3:</b> LA INTEGRACION DEL MAPA DE RIESGOS Y AMENAZAS AL MUNICIPIO	

**2. DESARROLLO AGROPECUARIO**

<b>1.- PROBLEMA CENTRAL:</b> FALTA INTEGRACION CADENAS PRODUCTIVAS (INSUMOS, CENTRALES DE MAQUINARIA, SERVICIOS AGRICOLAS)	<b>PROBLEMA ESTRATEGICO:</b>  <b>BAJA PRODUCTIVIDAD AGRICOLA Y PECUARIA.</b>
<b>2.- PROBLEMA CENTRAL:</b> FALTA ACOMPAÑAMIENTO TECNICO AGRICOLA Y PECUARIO	
<b>3.- PROBLEMA CENTRAL:</b> FALTA DE ASIGANCION DE RECURSOS EN PROGRAMAS DE APOYO DEL ESTADO Y LA FEDERACION	

**3. DESARROLLO DE INFRAESTRUCTURA**

<b>1. PROBLEMA CENTRAL:</b> FALTA DE RENOVACION, AMPLIACION E INTRODUCCION DE LINEAS DE AGUA POTBALE Y TOMAS DOMICILIARAS, DE REDES DE DRENAJE Y DESCARGA DE AGUAS RESIDUALES, LINEAS DE ENERGIA ELECTRICA DOMESTICA Y ALUMBRADO PUBLICO	<b>PROBLEMA ESTRATEGICO</b>    <b>FALTA DE SERVICIOS PUBLICOS, CAMINOS VECINALES EN BUEN ESTADO Y EQUIPAMIENTO URBANO</b>
<b>2. PROBLEMA CENTRAL:</b> MANTENIMIENTO, REHABILITACION Y CONSTRUCCION DE CAMINOS VECINALES	
<b>3. PROBLEMA CENTRAL:</b> CONSTRUCCION, MANTENIMIENTO Y MEJORAMIENTO DE EQUIPAMIENTO URBANO	

**4. ECONOMIA Y EMPLEO**

<b>PROBLEMA CENTRAL 1:</b> FALTA DE INFRAESTRUCTURA PRODUCTIVA Y DE TRANSFORMACIÓN	<b>PROBLEMA ESTRATEGICO</b>    <b>FALTAN DE FUENTES DE EMPLEO</b>
<b>PROBLEMA CENTRAL 2:</b> FALTA PREPARACIÓN, MOTIVACION Y CAPACITACIÓN A FUERZA LABORAL PARA LA MEJORA DE SUS CONDICIONES DE VIDA	
<b>PROBLEMA CENTRAL 3:</b> FALTA DE UNA BOLSA DE TRABAJO	

**5. TURISMO Y SERVICIOS**

<b>PROBLEMA CENTRAL 1:</b> FALTA INFRAESTRUCTURA TURÍSTICA	<b>PROBLEMA ESTRATEGICO</b>
------------------------------------------------------------	-----------------------------

<b>PROBLEMA CENTRAL 2:</b> FALTA PROMOCION E INFORMACION TURÍSTICA, A TRAVES DE UNA DIRECCION.	<b>DESAPROVECHAMIENTO DEL POTENCIAL TURISTICO.</b>
<b>PROBLEMA CENTRAL 3:</b> FALTA INTEGRACIÓN DE UNA CADENA ECOTURÍSTICA	

## 6. EDUCACION, CIENCIA Y TECNOLOGIA

<b>PROBLEMA CENTRAL 1:</b> FALTA DE INFRAESTRUCTURA (AULAS DE USOS MÚLTIPLES, FORACYT, LABORATORIOS, ETC)	<b>PROBLEMA ESTRATEGICO</b>  <b>EXISTE UN 54% DE REZAGO EDUCATIVO EN EDUCACION BASICA Y UN 7.2 % DE ANALFABETISMO</b>
<b>PROBLEMA CENTRAL 2:</b> FALTA UNA SECUNDARIA TECNICA QUE APROVECHE LOS POTENCIALES DEL MUNICIPIO (CONALEP, SECUNDARIA TECNICA, ETC)	
<b>PROBLEMA CENTRAL 3:</b> FALTA REINSATALAR LA ESCUELA PARA PADRES EN EL NIVEL BASICO	

## 7. SALUD Y DEPORTE

<b>PROBLEMA CENTRAL 1:</b> LA INEXISTENCIA DE UNA ESCUELA MUNICIPAL DE DEPORTES	<b>PROBLEMA ESTRAEGICO</b>  <b>ENFERMEDADES EN LA POBLACIÓN Y BAJO NIVEL DEPORTIVO.</b>
<b>PROBLEMA CENTRAL 2:</b> FALTA DE EQUIPO Y MATERIAL DEPORTIVO EN LOS CENTROS MUNICIPALES DEL DEPORTE	
<b>PROBLEMA CENTRAL 3:</b> FALTA DE INFRAESTRUCTURA DEPORTIVA Y MANTENIMIENTO DE LA EXISTENTE	
<b>PROBLEMA CENTRAL 4:</b> DESABASTO DE MEDICINA	

## 8. CULTURA

<b>PROBLEMA CENTRAL 1,</b> FALTA MUSEO Y FOROS DE ARTE.	<b>PROBLEMA ESTRAEGICO</b>  <b>FALTAN PROGRAMAS PROMOCIONALES PARA EL DESARROLLO CULTURAL DE LOS CIUDADANOS.</b>
<b>PROBLEMA CENTRAL 2:</b> PROMOCIÓN DE EVENTOS CULTURALES	
<b>PROBLEMA CENTRAL 3</b> FALTA INTEGRACIÓN DE PROGRAMAS CULTURALES DE INTERCAMBIO REGIONAL	

## 9. POBREZA Y MARGINACION

<b>PROBLEMA CENTRAL 1:</b> FALTAN SERVICIOS PÚBLICOS EN LAS LOCALIDADES RURALES.	<b>PROBLEMA ESTRAEGICO</b>  <b>POBREZA MULTIDIMENSIONAL ALTA Y MARGINACION</b>
<b>PROBLEMA CENTRAL 2:</b> ALTO ÍNDICE EMIGRACIÓN EN LOCALIDADES RURALES	
<b>PROBLEMA CENTRAL 3:</b> ALTO REZAGO EDUCATIVO EN LAS LOCALIDADES RURALES	

## 10. MEDIO AMBIENTE

<b>PROBLEMA CENTRAL 1:</b> FALTA INFRAESTRUCTURA DE SISTEMAS DE DRENAJE Y ALCANTARILLADO	<b>PROBLEMA ESTRAEGICO</b>
------------------------------------------------------------------------------------------	----------------------------

<b>PROBLEMA CENTRAL 2:</b> FALTA TRATAMIENTO Y SANEAMIENTO DE AGUAS RESIDUALES Y POTABILIZACIÓN AGUA PARA USO DOMÉSTICO	<b>CONTAMINACIÓN AMBIENTAL</b>
<b>PROBLEMA CENTRAL 3:</b> MANEJO, VIGILANCIA DE VERTEDEROS MUNICIPALES	
<b>PROBLEMA CENTRAL 4:</b> VIGILANCIA Y CAMPAÑA PERMANENTE CONTRA LA TALA E INCENDIOS DE BOSQUES.	
<b>PROBLEMA CENTRAL 5:</b> FALTA CENTRO DE ACOPIO Y DISPOSICIÓN FINAL DE ENVASES DE PESTICIDAS EN EL CAMPO.	

#### 11. PROCURACION DE JUSTICIA

<b>PROBLEMA CENTRAL 1:</b> DESINFORMACION SOBRE DERECHOS Y OBLIGACIONES DE LOS CIUDADANOS	<b>PROBLEMA ESTRAEGICO:  FALTA DE ACCESO A LA JUSTICIA MUNICIPAL POR DESCONOCIMIENTO</b>
<b>PROBLEMA CENTRAL 2:</b> DESCONOCIMIENTO DEL SISTEMA DE MEDIACION PARA LA RESOLUCION DE PROBLEMAS	
<b>PROBLEMA CENTRAL 3:</b> DESCONOCIMIENTO DE PROCEIMIENTOS LEGALES	

#### 12 . FORTALECIMIENTO MUNICIPAL

<b>PROBLEMA CENTRAL 1:</b> LA INEXISTENCIA DE UN KIOSCO O PORTAL CIBERNÉTICO PARA TRÁMITES Y SOLICITUD DE SERVICIOS.	<b>PROBLEMA ESTRAEGICO  SE DETECTA POCA ACTIVIDAD EN LA INCENTIVACION DEL PAGO DE IMPUESTOS, DERECHOS Y SERVICIOS.</b>
<b>PROBLEMA CENTRAL 2:</b> FALTA MOTIVACION AL CIUDADANO PARA EL PAGO DE SUS CONTRIBUCIONES Y DERECHOS	
<b>PROBLEMA CENTRAL 3:</b> ESTABLECIMIENTO DEL SERVICIO PÚBLICO DE CARRERA	

#### 13. DERECHOS HUMANOS

<b>PROBLEMA CENTRAL 1:</b> POLITICAS PUBLICAS QUE NO CUMPLEN CON ESTANDARES ESTATALES Y NACIONALES	<b>PROBLEMA ESTRAEGICO  PATRONES DE CONDUCTAS ILEGALES EN EL MUNICIPIO.</b>
<b>PROBLEMA CENTRAL 2:</b> APATIA DE LOS CIUDADANOS PARA LA DENUNCIA DE VIOLACIONES DE LOS DERECHOS HUMANOS	
<b>PROBLEMA CENTRAL 3:</b> ABUSOS DE AUTORIDAD	

#### 14. DEMOCRACIA Y PART. CIUDADANA

<b>PROBLEMA CENTRAL 1:</b> FALTA DIFUSION DE LA POLITICA MUNICIPAL EN MATERIA DE DESARROLLO	<b>PROBLEMA ESTRAEGICO</b>
---------------------------------------------------------------------------------------------	----------------------------

<b>PROBLEMA CENTRAL 2:</b> POCO ACERCAMIENTO DEL MUNICIPIO A LA CIUDADANIA	<b>FALTA DE INTERES EN LA PARTICIPACION CIUDADANA</b>
<b>PROBLEMA CENTRAL 3:</b> APATIA DEL CIUDADANO PARA ACERCARSE PROPOSITIVAMENTE AL MUNICIPIO	

## **POTENCIALIDADES**

### **1. AGRICULTURA**

El municipio es evidentemente de vocación agropecuaria, y puede considerarse que en el renglón agrícola tiene un gran potencial de desarrollo, pues cuenta con 1,727 hectáreas de riego, de las cuales 1,308 se riegan con la Presa de almacenamiento "LA JOYA", actualmente su sistema de riego es presurizado, sin embargo ante el cambio climático el régimen de lluvias ha disminuido desde los 800 mm anuales a los 600 mm aproximadamente en diez años, lo que hace necesario el acompañamiento técnico para que el riego se calcule en base a uso consultivo, láminas de riego, etc., con el fin de que la productividad de los cultivos no se vea afectada, y de igual manera otros aprovechamientos aunque sean privados o comunitarios como son "las puertas" la Cieneguilla 1 y 2". De igual manera la selección de variedades de ciclo más corto o mediano.

### **2. GANADERIA**

La distribución y uso del suelo predominante es de 12.9% de uso como pastizal, si le agregamos el 18.7% cuya vocación es la de bosque, es de considerar que en realidad también es usado como pastizal, esto permite una explotación superior de la ganadería, respecto del inventario actual. Con un clima benigno, la existencia de buenos pastos nativos, la existencia de una red interna de caminos en buenas condiciones. Se hace necesario un acompañamiento técnico en los renglones de zootecnia y cultivo y manejo de pastizales; lo anterior posibilita una escalada en los volúmenes de producción, y colateralmente puede obtenerse una explotación más intensa de los subproductos de la ganadería. Revirtiéndose la tendencia a la baja del inventario ganadero.

### **3. FORESTAL.**

El municipio cuenta con una importante zona forestal, que forma parte de la Sierra del Tigre, en la cual existen especies como el pino y el encino, que, en un profundo y arrasador cambio de uso del suelo, la mayor parte sin los correspondientes permisos, siendo destinados una buena parte, a cultivos intensivos perennes como es el aguacate lo que ha provocado una sobreexplotación de las áreas boscosa. Sin embargo, muchas de ellas son susceptibles de reforestarse y ser aprovechadas, como una zona ecológica de reserva que además se incorpore a la actividad económica como turismo ecológico.

### **4. ARTESANIAS.**

Este es uno de los rubros que en materia económica es donde el municipio tiene un gran potencial, específicamente en la producción de cintos que en distintos géneros (de vestir, vaqueros, etc.) en piel natural y sintéticos, es reconocido a nivel internacional porque los fabricantes lo han llevado a todo el mundo, con muy buenos resultados, por la alta calidad de sus productos. El cinto se fabrica en los talleres o fábricas que más que nada son de corte familiar, con un inventario de 53 talleres reconocidos, a lo que se suman pequeños maquiladores en todo el municipio.

Este potencial puede detonarse creando una buena organización de los productores que les permitan aumentar su nivel de competitividad, pudiendo conformar una sociedad cooperativa que les auxilie en el desarrollo de nuevos diseños, de nuevos nichos de mercado, de la creación de ventanas públicas de exhibición; sin perjuicio de la propia identidad de cada una de las empresas.

## **5. ECOTURISMO.**

El municipio forma parte del corredor regional de turismo de montaña por la sierra del tigre, en su inventario se cuenta con la presa la joya, donde se puede practicar la pesca deportiva y recreativa; y donde se puede desarrollar un parque ecoturístico; en la zona de montaña, con la creación de empresas de servicios turísticos como campings, cabañas, restaurantes, áreas de deportes extremos como el rapel o de paseos turísticos; y en la parte ribereña a la Laguna de Sayula, la observación de aves migratorias en la zona RAMSAR.

### **EL MUNICIPIO DE ATOYAC TIENE LA SIGUIENTE MISIÓN:**

Ser un municipio con un gobierno incluyente, transparente, con altos valores, actuante en la gestión y con visión en la aplicación de los recursos económicos que procuren seguridad y oportunidades para sus ciudadanos; que considera la participación ciudadana como causa generadora de gobernanza y a la transparencia como baluarte.

### **VISIÓN O IMAGEN OBJETIVO:**

#### **EL MUNICIPIO DE ATOYAC, AL 2030 DESTACARÁ A NIVEL REGIONAL Y ESTATAL:**

ATOYAC, es un municipio que ofrece a propios y extraños muy buenas condiciones para la vida, en seguridad, economía, educación, cultura, deportes, salud, con buenos servicios públicos administrativos y materiales, que cuida de la integridad de la familia y del medio ambiente, que aseguran la resiliencia, la sostenibilidad y la viabilidad de la vida.

### **OBJETIVOS ESPECÍFICOS:**

1. Ser un municipio en el que los ciudadanos propios y extraños, tienen acceso a servicios de muy buena calidad, tanto en lo doméstico como en lo administrativo.
2. Ser un municipio en el cual, la aplicación de los recursos es transparente y su administración es honesta.
3. Ser un municipio que tiene una estructura productiva integral, que ofrece oportunidades para sus ciudadanos e inversionistas, y mano de obra calificada en diversas áreas.
4. Ser un municipio con muy buen nivel cultural, porque ofrece a sus ciudadanos oportunidades para su superación. con infraestructura, equipo, y material didáctico, talleres y laboratorios, con escuelas de grados: medio superior y acceso al nivel superior por apoyo municipal para acercar al estudiante a los centros universitarios, con una alta calidad de preparación de los educandos.
5. Ser un municipio con oferta amplia para el cuidado de la salud de sus habitantes en infraestructura, ambulancias para el traslado de enfermos, cobertura y personal médico general y especializado, tanto en lo federal como en lo estatal.

6. Ser un municipio que cuida del medio ambiente, lo gestiona y promueve su conservación y aprovechamiento racional.
7. Ser un municipio que retiene a sus ciudadanos porque sus necesidades materiales, personales y de servicios están satisfechos, y porque ha alcanzado un bajo grado de marginación.
8. Ser un municipio en el que la sociedad está integrada, en el que se promueven y fomentan los valores sociales, familiares y nacionales.
9. Ser un municipio seguro, en el que las personas y su patrimonio están resguardados por tener un cuerpo policiaco, capacitado en los derechos humanos, con presencia en las Delegaciones y Agencias; así como un numerario con el personal suficiente para cubrir las necesidades del municipio, y al que se le aplica prueba de confianza y probidad.
10. Ser un municipio que cuida de la integridad de las mujeres, ancianos y niños en condiciones de vulnerabilidad.
11. Ser un municipio que promueve y gestiona la igualdad y equidad de género y la diversidad.
12. Ser un municipio que promueve los derechos humanos y la cultura de la Paz.

## **VALORES Y PRINCIPIOS COMPARTIDOS**

En el presente documento manifestamos el compromiso del gobierno municipal con la sociedad, de trabajar juntos para el logro de la visión del Atoyac al 2033 que deseamos; y, el cumplimiento de los ejes y objetivos estratégicos acordado en este plan, bajo los siguientes principios y valores:

En el municipio de Atoyac valoramos la premisa de excelencia y empeñamos toda nuestra capacidad para desarrollar nuestro trabajo de primera intensión. Lo desempeñamos con honestidad, transparencia, con respeto por los demás, con calidad y claridad en el servicio. En la entrega de los servicios que hacemos a los ciudadanos, buscamos siempre la eficiencia diligente, eficacia en la resolución de necesidades y efectividad en su permanencia y con alto sentido de humanidad.

Trabajamos con responsabilidad y disciplina en la administración de los recursos propiedad de los atoyacenses. Actuamos con congruencia en las acciones de gobierno, somos equitativos, y actuamos con justicia y honradez.

## **VINCULACION A LOS PLANES DE DESARROLLO Y GOBERNANZA NACIONAL Y ESTATAL 2025-2030.**

Entendemos que las propuestas para el desarrollo municipal no pueden estar desconectadas del concierto nacional, estatal y regional; por lo que en este apartado plasmamos algunas de las muchas convergencias en sus objetivos y estrategias entre ellos:

<b>PLAN DE DESARROLLO NACIONAL</b>	<b>PLAN DE DESARROLLO ESTATAL</b>	<b>PLAN DE DESARROLLO MUNICIPAL</b>
------------------------------------	-----------------------------------	-------------------------------------

<p>Objetivo 1.3: Erradicar la corrupción en la vida pública y promover la ética, la honestidad, la integridad y el buen gobierno para fortalecer la confianza en las instituciones.</p>	<p>PbO3: Garantizar la profesionalización, la responsabilidad, la eficacia, la eficiencia y la honestidad en las acciones de los servidores públicos como factores estratégicos para el cumplimiento de las metas del Plan Estatal de Desarrollo y de sus programas.</p>	<p>Obejtivo: Mejorar la seguridad publica, promoviendo el acceso a la justicia municipal.</p>
<p>Objetivo 2.3: Garantizar el ejercicio pleno del derecho a una educación inclusiva y equitativa para niñas, niños, adolescentes, jóvenes y personas adultas, promoviendo una formación humanista, científica, intercultural, plurilingüe e integral que mejore el bienestar de la población e impulse el desarrollo del país.</p>	<p>PdO1: Mejorar las expectativas de futuro de todos los jaliscienses mediante una educación de calidad, que sea pertinente, relevante, eficaz, eficiente, equitativa y de impacto.</p>	<p>Objetivo: Elevar la calidad de vida de los atoyacenses a traves de la dotacion de los servicios publicos basicos de agua, electricidad y drenaje, calles y banquetas, de la educacion y cultura, de la promocion de la salud, el deporte y el equipamiento urbano</p>
<p>Estrategia 2.3.6 Asegurar el derecho a la cultura física, la práctica del deporte, la educación artística y el acceso a la cultura, promoviendo el bienestar comunitario y la inclusión social de toda la población.</p>	<p>PdO6: Preservar e impulsar las manifestaciones culturales, las tradiciones populares, el folclor y las artesanías de cada una de las regiones y municipios, a través de la promoción nacional e internacional.</p>	<p>Objetivo: integrar programas y proyectos promocionales para el desarrollo de la cultura. promover actividades culturales y deportivas que inhiban los vicios y actividades ilicitas en los jóvenes.</p>
<p>Objetivo 2.7: Garantizar el derecho a la protección de la salud para toda la población mexicana mediante la consolidación y modernización del sistema de salud, con un enfoque de acceso universal que cierre las brechas de calidad y oportunidad, protegiendo el bienestar físico, mental y social de la población.</p>	<p>PdO8: Mejorar la salud física y mental de las personas y la familia a través del impulso a la educación física, el deporte, la recreación y la convivencia social.</p>	<p>Obejtivo: integrar programas de coadyuvancia en la salud comunitaria (campañas, radicacion de medicos itinerantes, y programas deportivos, etc). promover actividades culturales y deportivas que inhiban los vicios y actividades ilicitas en los jovenes.</p>
<p>Objetivo 3.5: Contribuir al bienestar y la inclusión social de la población rural, enfocándose en micro, pequeños y medianos productores agropecuarios, acuícolas y pesqueros, así como en las personas jornaleras, mediante acciones que mejoren sus ingresos.</p>	<p>PeO2: Crear y consolidar cadenas productivas rentables, aprovechando las ventajas comparativas y competitivas (vocacionamiento) de las distintas regiones</p>	<p>Objetivo: promover la ampliacion de la infraestructura productiva y de transformacion en el sector agropecuario. Promover el acompañamiento tecnico en todos los sectores productivos para la mejora de los procesos, productividad y comercialización.</p>
<p>Estrategia 3.7.1 Incrementar la conectividad entre regiones para mejorar el acceso a comunidades aisladas y promover el desarrollo de centros poblacionales, económicos y turísticos, integrando el ordenamiento territorial con criterios de movilidad sustentable, segura, accesible e incluyente, que</p>	<p>PrO2: Garantizar con la participación de la sociedad, la movilidad sustentable y la seguridad de personas, bienes y servicios que circulan en los diferentes ámbitos del territorio estatal y de éste con el resto de las entidades de la república desde el peatón, el ciclista, hasta el</p>	<p>Obejtivo: Promover la integracion de las cadenas de servicios, comercio y turismo. Mantenimiento y construccion de empedrados y pavimentos, banquetas en el municipio.</p>

contribuyan al bienestar regional, al comercio interno y transfronterizo, y al turismo.	transporte público y los vehículos particulares.	
-----------------------------------------------------------------------------------------	--------------------------------------------------	--

### OBJETIVOS ESTRATÉGICOS Y ESTRATEGIAS:

Para efectos y aplicación práctica del presente Plan Municipal de Desarrollo y Gobernanza en el municipio de Atoyac, Jalisco, hemos dividido la planeación por ejes temáticos y estos son:

1. SEGURIDAD CIUDADANA, JUSTICIA Y ESTADO DE DERECHO.
2. DESARROLLO SOCIAL
3. DESARROLLO ECONOMICO
4. DESARROLLO SOSTENIBLE DEL TERRITORIO
5. GOBIERNO EFECTIVO E INTEGRIDAD PUBLICA
6. TRANSVERSALIDAD
7. ESPECIALES

#### EJE 1. SEGURIDAD CIUDADANA, JUSTICIA Y ESTADO DE DERECHO.

“ATOYAC, MUNICIPIO SEGURO, EN DONDE SE PROMUEVE LA JUSTICIA MUNICIPAL COMO MEDIADORA E IMPARCIAL”

##### 1. OBJETIVO ESTRATEGICO:

MEJORAR LA SEGURIDAD PUBLICA, PROMOVRIENDO EL ACCESO A LA JUSTICIA MUNICIPAL.

**ESTRATEGIA 1.1.** ENVIAR AL PERSONAL DE SEGURIDAD PUBLICA A LOS PROGRAMAS DE CAPACITACION DE LA SECRETARIA DE SEGURIDAD PUBLICA DEL ESTADO.

**ESTRATEGIA 1.2.** CONTRATAR MAS ELEMENTOS Y DESTACAMENTAR PERSONAL EN LAS DELEGACIONES.

**ESTRATEGIA 1.3.** ESTABLECER PROGRAMAS DE PREVENCIÓN Y SOCIALIZACIÓN PARA PERSONAS CON PROBLEMAS DE CONDUCTA Y ADICCIONES.

**ESTRATEGIA 1.4.** REALIZAR EL MAPA DE RIESGOS Y AMENAZAS DEL MUNICIPIO, EN MATERIA DE PROTECCION CIVIL

**ESTRATEGIA 1.5.** FORTALECER EL SISTEMA DE AMBULANCIAS

#### EJE 2: DESARROLLO SOCIAL.

**OBJETIVO 2:** “ELEVAR LA CALIDAD DE VIDA DE LOS ATOYACENSES A TRAVES DE LA DOTACION DE LOS SERVICIOS PUBLICOS BASICOS DE AGUA, ELECTRICIDAD Y DRENAJE, CALLES Y BANQUETAS, DE LA EDUCACION Y CULTURA, DE LA PROMOCION DE LA SALUD, EL DEPORTE Y EL EQUIPAMIENTO URBANO.”

**ESTRATEGIA 2.1.** RENOVAR, AMPLIAR E INTRODUCIR LINEAS DE AGUA POTBALE Y TOMAS DOMICILIARAS, DE REDES DE DRENAJE Y DESCARGA DE AGUAS RESIDUALES, LINEAS DE ENERGIA ELECTRICA DOMESTICA Y ALUMBRADO PUBLICO.

**ESTRATEGIA 2.2.** MANTENIMIENTO Y CONSTRUCCION DE EMPEDRADOS Y PAVIMENTOS, BANQUETAS EN EL MUNICIPIO.

**ESTRATEGIA 2.3.** REALIZAR ACCIONES QUE AYUDEN A DISMINUIR A SU MINIMA EXPRESION EL ANLAFABETISMO Y EL REZAGO EDUCATIVO

**ESTRATEGIA 2.4.** INTEGRAR PROGRAMAS Y PROYECTOS PROMOCIONALES PARA EL DESARROLLO DE LA CULTURA.

**ESTRATEGIA 2.5.** INTEGRAR PROGRAMAS DE COADYUVANCIA EN LA SALUD COMUNITARIA (CAMPAÑAS, RADICACION DE MEDICOS ITINERANTES, Y PROGRAMAS DEPORTIVOS, ETC).

**ESTRATEGIA 2.6.** PROMOVER ACTIVIDADES CULTURALES Y DEPORTIVAS QUE INHIBAN LOS VICIOS Y ACTIVIDADES ILICITAS EN LOS JOVENES.

### **EJE 3. DE DESARROLLO ECONOMICO.**

“EN EL MUNICIPIO DE ATOYAC, SE PROMUEVE EL DESARROLLO ECONOMICO DE FORMA INTEGRAL QUE AMPLIE LA OFERTA DE EMPLEOS A TRAVES DE LA CAPACITACION Y LA SEGURIDAD SOCIAL”.

**ESTRATEGIA 3.1.** PROMOVER LA AMPLIACION DE LA INFRAESTRUCTURA PRODUCTIVA Y DE TRANSFORMACION EN EL SECTOR AGROPECUARIO.

**ESTRATEGIA 3.2.** PROMOVER LA INTEGRACION DE LAS CADENAS DE SERVICIOS, COMERCIO Y TURISMO.

**ESTRATEGIA 3.3.** PROMOVER LA PREPARACION, MOTIVACION Y CAPACITACION DE LA FUERZA LABORAL.

**ESTRATEGIA 3.4.** PROMOVER EL ACOMPAÑAMIENTO TECNICO EN TODOS LOS SECTORES PRODUCTIVOS PARA LA MEJORA DE LOS PROCESOS, PRODUCTIVIDAD Y COMERCIALIZACION.

#### **EJE 4. DESARROLLO SOSTENIBLE DEL TERRITORIO MUNICIPAL**

“EL MUNICIPIO DE ATOYAC, IMPLEMENTA PROYECTOS DE SOSTENIBILIDAD Y MEJORA AMBIENTAL.”

**ESTRATEGIA 4.1.** CONSTRUIR PLANTAS DE TRATAMIENTO Y SANEAMIENTO DE AGUAS RESIDUALES Y POTABILIZACIÓN DE AGUA PARA USO DOMÉSTICO.

**ESTRATEGIA 4.2.** CONVERTIR O CONSTRUIR RELLENOS SANITARIOS EN ATOYAC, Y UNION DE GUADALUPE, MANEJO Y VIGILANCIA DE VERTEDEROS MUNICIPALES.

**ESTRATEGIA 4.3.** PARTICIPAR MEDIANTE CONVENIO, CON LOS PRIVADOS, EJIDOS, LA PROPIA SOCIEDAD Y GOBIERNO MUNICIPAL, CON LA INSTITUCIÓN DE SANIDAD VEGETAL Y COFEPRIS INSALAR UN CENTRO DE ACOPIO Y DISPOSICIÓN FINAL DE ENVASES DE PESTICIDAS.

#### **EJE 5. GOBIERNO EFECTIVO E INTEGRIDAD PUBLICA.**

“ATOYAC ES UN MUNICIPIO QUE PRESTA SERVICIOS PUBLICOS ADMINISTRATIVOS MODERNOS Y ACTUALES, CON TRANSPARENCIA, Y QUE EMPLEA ESTRATEGIAS DE INCENTIVACION PARA EL CUMPLIMIENTO DE LAS OBLIGACIONES CONTRIBUTIVAS, DERECHOS Y SERVICIOS PÚBLICOS Y VIGILANCIA EN LA HONESTIDAD DE ESOS SERVICIOS”

**ESTRATEGIA 5.1.** CREAR UN KIOSCO O PORTAL CIBERNÉTICO PARA TRÁMITES Y SOLICITUD DE SERVICIOS.

**ESTRATEGIA 5.2.** ELABORAR UN PROGRAMA DE MOTIVACION AL CIUDADANO PARA EL PAGO DE SUS CONTRIBUCIONES, DERECHOS Y SERVICIOS PUBLICOS BASICOS.

**ESTRATEGIA 5.3.** ESTABLECER EL SERVICIO PÚBLICO DE CARRERA.

5.4. ACTUALIZAR EL PLAN DE DESARROLLO URBANO.

#### **EJE 6. TRANSVERSALIDAD.**

“ATOYAC, ES UN MUNICIPIO DONDE SE PROMUEVE LA PARTICIPACION CIUDADANA EN TODOS LOS AMBITOS DE LA ADMINISTRACION PUBLICA, QUE GARANTICEN LA TRANSPARENCIA, LA AUSENCIA DE ACTOS DE CORRUPCION Y LA DEFENSA DE LOS DERECHOS HUMANOS”

**ESTRATEGIA 6.1.** ACTUALIZAR EL REGLAMENTO DE CONTRALORIA MUNICIPAL, EL CODIGO DE ETICA, LOS MANUALES DEL SERVICIO Y DE LOS VALORES PARA EL TRABAJO Y DE TRANSPARENCIA.

**ESTRATEGIA 6.2.** PROMOVER LA DENUNCIA DE VIOLACIONES DE LOS DERECHOS HUMANOS.

**ESTRATEGIA 6.3.** PROMOVER LA DENUNCIA ANONIMA A TRAVES DE UN NUMERO TELEFONICO EN CASO DE QUE SE PRESENTEN ABUSOS DE AUTORIDAD.

**ESTRATEGIA 6.4.** LLEVAR A CABO EL PROGRAMA DE PARTICIPACION CIUDADANA PARA REDUCIR AL MINIMO LA APATIA PARA QUE EL CIUDADANO SE ACERQUE PROPOSITIVAMENTE AL MUNICIPIO.

**EJE 7. ESPECIALES.**

“ATOYAC, ES UN MUNICIPIO QUE CUIDA DE LA INTEGRIDAD DE PERSONAS EN SITUACION DE VULNERABILIDAD, MUJERES, ADULTOS MAYORES, NIÑOS Y NIÑAS, Y FORMA PARTE DEL SISTEMA DE ALERTA TEMPRANA DE DESAPARICION DE PERSONAS AMBER.”

**ESTRATEGIA 7.1.** MANTENER LA POLITICA DE MEDIDAS CAUTELARES POR PARTE DEL MUNICIPIO.

**ESTRATEGIA 7.2.** REFORZAR LOS PROGRAMAS ASISTENCIALES QUE SE PRESTAN EN EL OPD SISTEMA PARA EL DESARROLLO INTEGRAL DE LA FAMILIA.

**ESTRATEGIA 7.3.** INSCRIBIR AL MUNICIPIO EN EL SISTEMA DE ALERTA TEMPRANA DE DESAPARICION DE PERSONAS AMBER.

**PRIORIDAD, LINEAS DE TRABAJO Y PROYECTOS.**

PRIORIDAD	OBJETIVO	ESTRATEGIA	LINEA DE TRABAJO	PROYECTOS	AÑO DE EJECUCION
1	1. MEJORAR SEGURIDAD PUBLICA, PROMOVRIENDO ACCESO A LA JUSTICIA MUNICIPAL.	1.1. ENVIAR PERSONAL DE SEGURIDAD PUBLICA A PROGRAMAS DE CAPACITACION SECRETARIA DE SEGURIDAD PUBLICA DEL ESTADO.	1.1.1. CAPACITAR A ELEMENTOS DE SEGURIDAD PUBLICA MUNICIPAL	1.1.1.1. ENVIAR A LA ACADEMIA DE POLICIA DEL ESTADO A CAPACITACION AL PERSONAL DE LA POLICIA MUNICIPAL	2025, 26, 27
1				1.1.1.2. INVITACION A AGENTES DEL MINISTERIO PUBLICO Y/O ABOGADOS DE LA REGION A CONFERENCIAS SOBRE ACTUACION POLICIACA	2025, 26
1				1.1.1.3. LLEVAR CURSOS SOBRE DERECHOS HUMANOS A ELEMENTOS DE POLICIA	2025-26
1		1.2. CONTRATAR MAS ELEMENTOS DESTACAMENTAR PERSONAL EN DELEGACIONES.	1.2.1. CONTRATAR MAS ELEMENTOS PARA DELEGACIONES.	1.2.1.1. INCREMENTO DE RECURSOS PROPIOS PARA SEGURIDAD PUBLICA	2025, 26, 27
1				1.2.1.2. DIFUNDIR NUMEROS DE EMERGENCIAS	2025
1				1.2.1.3. QUE SE RADIQUE UNA PATRULLA AL SALIR DE LA PREPARATORIA EN EL TURNO VESPERTINO CUANDO LOS ALUMNOS ALEN	2025, 26, 27
1		1.3. ESTABLECER PROGRAMAS DE PREVENCIÓN Y SOCIALIZACIÓN PARA PERSONAS CON PROBLEMAS DE CONDUCTA Y ADICCIONES.	1.3.1. CONTRATAR ASESORIA EN ADICCIONES PARA LA ORIENTACION FAMILIAR	1.3.1.1. CONTRATAR CONSEJEROS EN ADICCIONES PARA LA ORIENTACION FAMILIAR	2025, 26, 27
				1.3.1.2. FOMENTO DE ACTIVIDADES RECREATIVAS INCLUYENTES	2025-2027

1				1.3.1.2. REGLAMENTAR LA VENTA DE BEBIDAS ALCOHOLICAS Y TABACO PARA NO VENTA A MENORES DE EDAD
2			1.3.2. FORTALECER EL VINCULO FAMILIAR PSICOLOGICAMENTE PARA MEOR COMPRESION	1.3.1.3. TALLERES DE CONFIANZA ENTRE PADRES E HIJOS
2		1.4. REALIZAR EL MAPA DE RIESGOS Y AMENAZAS DEL MUNICIPIO, EN MATERIA DE PROTECCION CIVIL	1.4.1. IDENTIFICAR ZONAS, FORMAS, TIPOS DE RIESGOS Y PROYECCION DE DAÑOS	1.4.1.1. IDENTIFICAR ZONAS, FORMAS, TIPOS DE RIESGOS Y PROYECCION DE DAÑOS
2			1.4.2. INFORMACION A PLA POBLACION SOBRE RIESGOS EXISTENTES EN EL MUNICIPIO	1.4.1.2. PALTICAS SOBRE ACTUACION EN SITUACIONES DE RIESGO.
1				1.4.1.3. CAMPAÑAS DE DIFUISON DE INFORMACION DE MANERA CREATIVA Y EDUCATIVA SOBRE RIESGOS
1				1.4.1.2. IDENTIFICACION DE UN SISTEMA DE PROTECCION (ALBERGUES, COLCHENTAS, CATRES, COCINA PORTATIL, ETC)
2				1.4.1.3. GESTION DE APOYOS Y RECURSOS PARA CONTINGENCIAS (CATRES, COBIJAS, ETC)
1		1.5. FORTALECER EL SISTEMA DE AMBULANCIAS	1.5.1. INCREMENTAR NUMERO DE AMBULANCIAS MUNICIPALES	1.5.1.1. GESTIONAR ANTE SAMU JALISCO LA DOTACION DE OTRA AMBULANCIA
1				1.5.1.2. MANTENIMIENTO, REPARACION Y MEJORAMIENTO DE LAS AMBULANCIAS DEL MUNICIPIO.Y SU EQUIPAMIENTO.
1				1.5.1.3. ASIGNACION DE UN PARAMEDICO PARA LA AMBULANCIA DE UNION DE GUADALUPE
2			1.5.2. REORGANIZACION VIAL	1.5.2.1 REORGANIZACION VIAL EN CABECERA MUNICIPAL
3				1.5.2.2. GESTIONAR UN PROGRAMA DE BALIZACION Y ADECUAMIENTO DE TOPES Y REDUCTORES DE VELOCIDAD
2				1.5.2.3. ELABORAR REGLAMENTO DE TRANSITO Y VIALIDAD MUNICIPAL
2				1.5.2.4. CREAR LA DIRECCION DE TRANSITO Y VIALIDAD MUNICIPAL EN PARTICIPACION CON EL ESTADO
1	2. "ELEVAR LA CALIDAD DE VIDA DE LOS ATOYACENSES A TRAVES DE DOTACION DE SERVICIOS PUBLICOS BASICOS: AGUA, POTABLE ELECTRICIDAD Y DRENAJE, DE EDUCACION Y CULTURA, DE LA PROMOCION DE LA SALUD Y EL DEPORTE Y DEL EQUIPAMIENTO URBANO."	2.1. RENOVAR, AMPLIAR E INTRODUCIR LINEAS DE AGUA POTBALE Y TOMAS DOMICILIARAS, REDES DE DRENAJE Y DESCARGAS DOMICILIARIAS DE AGUAS RESIDUALES, LINEAS DE ENERGIA ELECTRICA DOMESTICA Y ALUMBRADO PUBLICO.	2.1.1. RENOVAR. AMPLIAR E INTRODUCIR LINEAS DE AGUA POTABLE Y TOMAS DOMICILIARIAS EN EL MUNICIPIO	2.1.1.1. CONSTRUIR UNA NUEVA LINEA DE DISTRIBUCION DE AGUA POTABrLE EN PONCITLAN
3				2.1.1.2. CAMBIO DE TUBERIAS DE AGUA POTABLE EN LA UNION DE GUADAUPE
3				2.1.1.3. CONSTRUIR UNA NUEVA LINEA DE DISTRIBUCION DE AGUA POTABLE EN LAURELES DE LOS PINOS, MONTE DE JIMENEZ, Y AMOLES, EL CARRIZAL
3				2.1.1.4. NUEVA LINEA DE DISTRIBUCION DE AGUA POTABLE EN SAN SEBASTIAN
3				2.1.1.5. INSTALAR NUEVA LINEA DE DISTRIBUCION DE AGUA POTABLE EN LOS FRESNOS.
3				2.1.1.6. INSTALAR NUEVA RED DE DISTRIBUCION DE AGUA POTABLE EN SAN RAFAEL
1				2.1.1.7. RENOVIACION DE RED DE DISTRIBUCION DE AGUA POTABLE EN SAN JUAN
1				2.1.1.8. RENOVIACION DE RED DE DISTRIBUCION DE AGUA POTABLE EN EL DESTACAMENTO
3				2.1.1.9. LA GESTION PARA LA RECUPERACION DEL MANANTIAL DE AGUA POTABLE QUE ABASTECE A MONTE DE JIMENEZ, LAURELES DE LOS PINOS Y EL CARRIZAL.
1				2.1.1.10. INSTALACION DE UNA PLANTA POTABILIZADORA DE AGUA POTABLE EN LA ESTANCIA.
2				2.1.1.11. EQUIPAR O HABILITAR EL POZO DE AGUA POTABLE EN MONTE DE JIMENEZ QUE ABASTEZCA A VARIAS LOCALIDADES.
1				2.1.1.12. PERFORAR Y EQUIPAR UN POZO DE AGUA POTBALE PARA SAN JUAN

1				2.1.1.13. INSTALACION DE UNA PLANTA PURIFICADORA DE AGUA EN LAURELES DE LOS PINOS.	
2				2.1.1.14. CONSTRUIR RED DE AGUA POTABLE Y TOMAS DOMICILIARIAS EN LA COLONIA IRAMTEGUI DE ATOYAC.	
3			2.1.2. INTRODUCIR LINEAS DE DRENAJE EN EL MUNICIPIO	2.1.2.1. CONSTRUIR UN NUEVO SISTEMA DE DRENAJE Y UNA PLANTA DE TRATAMIENTO DE AGUAS RESIDUALES EN EL DESTACAMENTO	
2				2.1.2.2. REPARACION DE BAÑOS PUBLICOS EN SAN JUAN	
2				2.1.2.3. CONSTRUCCION DE RED DE DRENAJE Y ALCANTARILLADO EN LA ESTANCIA	
3		2.2. DOTAR, MANTENER, Y AMPLIAR EL EQUIPAMIENTO URBANO	2.2.1. DOTAR, MANTENER, Y AMPLIAR EL EQUIPAMIENTO URBANO	2.2.1.1. TERMINAR DE CONSTRUIR LA PLAZUELA DE LAURELES DEL IX	
3				2.2.1.2. REHABILITAR JARDINES DE PLAZUELA DE PONCITLAN	
3				2.2.1.3. CONCLUIR LA CONSTRUCCION DE LA PLAZUELA DE LA ESTANCIA	
1				2.2.1.4. INSTALACION DE ALUMBRADO PUBLICO EN LA PLAZUELA DE EL DESTACAMENTO	
1				2.2.1.5. PONER PASTO SINTETICO AREA DE NIÑOS EN EL AREA DE JUEGOS	
1				2.2.1.6. REPARAR AREA DEL JARDIN JUNTO AL HULE	
1				2.2.1.7. MANTENIMIENTO A ALUMBRADO PUBLICO	
1				2.2.1.8. MEJORAR LOS TOPES VEHICULARES	
3		2.3. MANTENIMIENTO Y CONSTRUCCION DE EMPEDRADOS Y PAVIMENTOS, Y BANQUETAS EN EL MUNICIPIO.	2.3.1. MANTENIMIENTO Y CONSTRUCCION DE EMPEDRADOS Y PAVIMENTOS, BANQUETAS Y EN EL MUNICIPIO.	2.3.1.1. DAR MANTENIMIENTO Y CONSTRUCCION DE PAVIMENTOS (ADOQUINES, ETC) DE CALLES EN LA UNION DE GUADALUPE	
3				2.3.1.2. MANTENIMIENTO DE CALLES EN TECHAGUE	
3				2.3.1.3. CONSTRUCCION DE EMPEDRADO EN CALLE DE LAURELES DEL IX.	
3				2.3.1.4. CONSTRUCCION DE EMPEDRADOS EN EL DESTACAMENTO	
3				2.3.1.5. CONSTRUCCION DE BANQUETAS EN PONCITLAN DE BARRIO A BARRIO	
3				2.3.1.6. DAR MANTENIMIENTO Y CONSTRUCCION DE PAVIMENTOS (ADOQUINES, ETC) DE CALLES EN CUYACAPAN	
3				2.3.1.7. DAR MANTENIMIENTO Y CONSTRUCCION DE PAVIMENTOS (ADOQUINES, ETC) DE CALLES EN LAS COLONIAS, BARRIOS DE LA CABECERA MUNICIPAL.	
1				2.3.1.8. DAR MANTENIMIENTO A CARRETERAS Y CAMINOS VECINALES DEL MUNICIPIO CON BALASTREO Y CUNETEO	
1				2.3.1.9. REHABILITACION DE CAMINO VECINAL EN LAURELES DEL IX	
1				2.3.1.10. REHABILITACION DE CAMINO VECINAL EN LA CAÑADA DE LA BEMBERICA	
1				2.3.1.11. REHABILITACION DE CAMINO VECINAL LAURELES DE LOS PINOS	
1				2.3.1.12. REHABILITACION DE CAMINO VECINAL EN SEBASTIAN	
1				2.3.1.13. REHABILITACION DE CAMINO VECINAL EN LOS FRESNOS	
1				2.3.1.14. REHABILITACION DE CAMINO VECINAL EN SAN RAFAEL	
1				2.3.1.15. REHABILITACION DE CAMINO VECINAL EN SAN JUAN	
1				2.3.1.16. REHABILITACION DE CAMINO VECINAL EN LOS AMOLES	
1				2.3.1.17. REHABILITACION DE CAMINO VECINAL EN EL DESTACAMENTO.	
1				2.3.1.18. REHABILITACION DE CAMINO VECINAL EN LA ESTANCIA.	
1				2.3.1.19. MANTENIMIENTO DE EMPEDRADOS EN LA COLONIA LAZARO CARDENAS DE CUYACAPAN	
3				2.3.1.20. MANTENIMIENTO DE EMPEDRADOS EN CALLE AGUA AZUL	

3				2.3.1.21. MANTENIMIENTO DE EMPEDRADOS EN CALLE INDEPENDENCIA DE CUYACAPAN	
3				2.3.1.22. CONCLUIR LA CONSTRUCCION DEL DRENAJE EN LAS CALLES EMILIANO ZAPATA Y JAVIER MINA DE CUYACAPAN	
1				2.3.1.23. MANTENIMIENTO Y CONSTRUCCION DE BANQUETAS EN LA DELEGACION DE CUYACAPAN	
1				2.3.1.24. CONSTRUCCION DE TOPE O REDUCTORES DE VELOCIDAD EN CALLES LAZARO CARDENAS Y LA HUERTA.	
1			2.3.2 REHABILITAR CAMINOS SACACOSECHAS EN EL MUNICIPIO	2.3.2.1. REHABILITACION DE CAMINOS SACACOSECHAS EN EL MUNICIPIO	
1				2.3.2.2. REHABILITACION DE CAMINOS SACACOSECHAS EN PONCITLAN	
1				2.3.2.3. GESTIONAR MAQUINARIA AGRICOLA PARA LOS CAMINOS	
1			2.3.3 GESTIONAR PROGRAMA DE PISO FIRME PARA EL MUNICIPIO	2.3.3.1. GESTIONAR PROGRAMA DE PISO FIRME PARA LA CAÑADA DE LA BEMBERICA.	
1			2.3.4 GESTION DE MANTENIMIENTO A LINEAS DE DISTRIBUCION DE ENERGIA ELECTRICA EN EL MUNICIPIO	2.3.4.1 GESTIONAR ANTE CFE QUE SE REVISE EL ABASTECIMIENTO DE ENERGIA ELECTRICA EN SAN SEBASTIAN.	
1			2.3.5 RENOVAR NOMENCLATURA DE CALLES	2.3.5.1. RENOVAR NOMENCLATURA DE CALLES EN CUYACAPAN	
1			2.3.6 EQUIPAMIENTO DE PANTEONES EN EL MUNICIPIO	2.3.6.1 CONSTRUCCION DE BAÑOS EN PANTEON MUNICIPAL DE CUYACAPAN.	
1				2.3.6.2 INSTALACION DE CONTENEDOR DE BASURA EN PANTEON DE CUYACAPAN	
1		2.4 REALIZAR ACCIONES QUE AYUDEN A DISMINUIR A SU MINIMA EXPRESION EL ANLAFABETISMO Y EL REZAGO EDUCATIVO	2.4.1. REALIZAR UNA CAMPAÑA TOTAL DE ALFABETIZACION EN EL MUNICIPIO	2.4.1.1. GESTIONAR ANTE LA INEA, CAPECE, SEP Y SEI UNA CAMPAÑA TOTAL DE ALFABETIZACION EN EL MUNICIPIO.	
1		2.5. GESTIONAR LA INSTALACION DE INFRAESTRUCTURA EDUCATIVA (AULAS DE USOS MÚLTIPLES, FORACIT, LABORATORIOS, ETC)	2.5.1. GESTIONAR LA INSTALACION DE INFRAESTRUCTURA (AULAS DE USOS MÚLTIPLES, FORACIT, LABORATORIOS, ETC	2.5.1.1. GESTIONAR LA INSTALACION DE INTERNET E INFRAESTRUCTURA (AULAS DE USOS MÚLTIPLES, FORACIT, LABORATORIOS, ETC) Y LA DOTACION DE NUEVAS COMPUTADORAS EN LA PREPARATORIA DE ATOYAC, JAL.	
1				2.5.1.2. ASIGNAR RECURSOS MUNICIPALES PARA EL MANTENIMIENTO DE ESCUELAS DEL MUNICIPIO (IMPERMEABILIZANTES, BAÑOS, PINTURAS, ETC	
1				2.5.1.3. ESCUELA TELESECUNDARIA CUYACAPAN REVISION DE BAÑOS PARA BUEN FUNCIONAMIENTO	
2				2.5.1.4. ESCUELA EMILIANO ZAPATA REPARACION DE BAÑOS	
2				2.5.1.5. JARDIN DE NIÑOS NEZAHUALCOYOTL REPARACION DE BAÑOS	
2				2.5.1.6. SECUNDARIA NIÑOS HEROES REVISION DE DRENAJE.	
1				2.5.1.7. APOYO CON PAGO DE INTENDENTE EN TELESECUNDARIA CUYACAPAN	
1				2.5.1.8. IMPERMEABILIZACION CON MEMBRANA EN ESCUELA TELESECUNDARIA CRISTOBAL COLON UNION DE GPE.	
1				2.5.1.9. IMPERMEABILIZACION Y CONSTRUCCION DE CANALETAS PARA EL DOMO EN JARDIN DE NIÑOS NEZAHUALCOYOTL	
2				2.5.1.10. REPARACION E IMPERMEABILIZACION DE TECHOS EN AULA CENTRAL JARDIN DE NIÑOS NEZAHUALCOYOTL	
1				2.5.1.11. IMPERMEABILIZACIÓN DE LA ESCUELA PRIMARIA EMILIANO ZAPATA	
2				2.5.1.12 GESTIONAR LA CONSTRUCCION DE UN PREESCOLAR NUEVO PARA SUPLIR LA CONSTRUCCION QUE NO SIRVE EN PONCITLAN.	
1			2.5.1.B. PROMOCION DE NUEVOS ENFOQUES DE EDUCACION PROYECTOS DE TECNOLOGIA APLICADA	2.5.1.B.1. INCENTIVAR EL INCREMENTO DE LA EDUCACION EN PROYECTOS DE EDUCACION TECNOLÓGICO PRODUCTIVO	

2			2.5.2. GESTION DE CLAVE USAER PARA EDUCACION ESPECIAL EN ESCUELAS	2.5.2.1. GESTIONAR CLAVE USAER PARA ESCUELAS CON NECESIDADES DE EDUCACION ESPECIAL EN EL MUNICIPIO	
3				2.5.2.2 GESTIONAR LA RADICACION DE EQUIPO MULTIDISCIPLINARIO DE APOYO EN EDUCACION	
2			2.5.3. APOYAR PARA ADQUISICION DE LAMPARAS LED	2.5.3.1. APOYAR PARA ADQUISICION DE LAMPARAS LED TELESECUNDARIA CUYACAPAN	
1				2.5.3.2. CAMBIO DE LAMPARAS EN JARDIN DE NIÑOS GABRIELA MISTRAL	
1				2.5.3.3. APOYO PARA PINTURA DE SEÑALÉTICA EN ESCUELA TELESECUNDARIA EN CUYACAPAN Y EN JARDIN DE NIÑOS ROSURA ZAPATA DE U. DE GPE.	
2				2.5.3.4. PINTURA PARA DOS MODULOS INTERIOR Y EXTERIOR EN TELESECUNDARIA UNION DE GPE.	
3				2.5.3.5. CAMBIO DE CABLEADO DE LUZ ELECTRICA EN ESCUELA JARDIN DE NIÑOS JUAN ESCUTIA	
1				2.5.3.6. PINTURA PARA ESCUELA EMILIANO ZAPATA Y ARCADIO ZUÑIGA Y TEJEDA, JARDIN DE NIÑOS GABRIELA MISTRAL	
1				2.5.3.7. DOTACION DE PINTURA DE ACEITE PARA SEÑALÉTICA NEZAHUALCOYOTL	
1			2.5.4. PODAS DE ARBOLES EN ESCUELAS	2.5.4.1. SECUNDARIA NIÑOS HEROES, RECOLECCION Y DISPOSICION FINAL DE PRODUCTO DE PODAS Y EN JARDIN DE NIÑOS INDEPENDENCIA EN CUYACAPAN, JARDIN DE NIÑOS JUAN ESCUTIA EN ATOYAC. EN ESCUELA EMILIANO ZAPATA, ESCUELA PRIMARIA MA. REFUGIO ROSAS DE TORRES EN UNION DE GPE.	
1				2.5.4.2. REPARACION DE TINACO O SUSTICION DEL MIMSO EN ESCUELA ROSAURA ZAPATA UNION DE GPE.	
2				2.5.4.3. REPOSICION Y COLOCACION DE TEJAS EN JARDIN DE NIÑOS GABRIELA MISTRAL Y EN JARDIN DE NIÑOS JUAN ESCUTIA EN TRES AULAS	
2			2.5.5. CONSTRUCCIONES ESCOLARES	2.5.5.1. PRIMARIA EMILIANO ZAPATA UN DOMO Y UNA REPARACION DE BARDAS	
1				2.5.5.2. CONSTRUCCION DE BARDA PERIMETRAL DE FONDO EN JARDIN DE NIÑOS NEZAHUALCOYOTL 40 M APORX. Y CONSTRUCCION DE BARDA VECINAL POR AGRIETAMIENTO	
1				2.5.5.3. ESCUELA ARCADIO ZUÑIGA Y TEJEDA CONSTRUCCION DE UN DOMO EN PATIO CIVICO Y UN TECHO EN LA PLANTA ALTA PARA EXTENSION DE LA BODEGA	
1				2.5.5.4. EN JARDIN DE NIÑOS JUAN ESCUTIA LA CONSTRUCCION DE UN DOMO EN PATIO CIVICO Y UN TOPE EN CALLE GUZMAN	
1				2.5.5.5. RECONSTRUCCION DE COMEDORES EN SECUNDARIA NIÑOS HEROES	
1				2.5.5.6. JARDIN DE NIÑOS INDEPENDENCIA DE CUYACAPAN CONSTRUCCION DE UN DOMO EN EL PATIO CIVICO. PAVIMENTACION DEL PATIO Y DEL CAMINO DEL AULA A LA SALIDA, COCINA, PUERTAS Y VENTANAS PARA AULA NUEVA, LA INSTALACION DE JUEGOS NUEVOS	
1				2.5.5.7. PRIMARIA MA. REFUGIO ROJAS DE TORRES EN UNION DE GPE. CONSTRUCCION DE DESAYUNADOR, BODEGA PARA GUARDAR MATERIALES E INSUMOS Y RELLENO DE DESNIVELES	
2			2.5.6. DOTACION DE MOBILIARIO Y EQUIPOS PARA ESCUELAS	2.5.6.1. DOTAR DE ESCRITORIOS, MESAS, CREDENZAS Y SILLAS PARA DE MAESTROS	
1				2.5.6.2. ESCUELA EMILIANO ZAPATA MOBILIARIO ESTUDIANTIL	
3				2.5.6.3. DOTACIÓN DE COMPUTADORAS PARA ALUMNOS Y DOS PANATALLAS PARA AULAS EN TELESECUNDARIA DE UNIÓN DE GPE.	

1				2.5.6.4. INSCRIBIR A TELESECUNDARIA DE UNIÓN DE GPE. EN PROGRAMA ESCUELA ES NUESTRA	
2				2.5.6.5. RETIRO DE PRODUCTOS DE PODAS EN ESCUELAS DEL MUNICIPIO	
3				2.5.6.6. ESCUELA TELESECUNDARIA UNION DE GUADALUPE DOTAR DE DESBROZADORA, CARRETILLA Y ESCALERA DE TIJERA	
1				2.5.6.7. DOTAR DE MATERIAL PARA BOTIQUIN DE PRIMEEROS AUXILIOS EN ESCUELAS DEL MUNICIPIO.	
1			2.5.7. APOYOS CON SERVICIOS PROFESIONALES PISCOLOGIA	2.5.7.1. APOYOS CON SERVICIOS PROFESIONALES PISCOLOGIA EN SECUNDARIAS	
1				2.5.7.2. REVISION, DIAGNOSTICO Y ATENCION DE RIESGOS EN LAS ESCUELAS DEL MUNICIPIO POR PARTE DE PROTECCION CIVIL.	
2		2.6. INTEGRAR PROGRAMAS DE COADYUVANCIA EN LA SALUD COMUNITARIA (CAMPAÑAS, RADICACION DE MEDICOS ITINERANTES, Y PROGRAMAS DEPORTIVOS, ETC).	2.6.1. APOYAR CON RECURSOS LOGISTICOS, TRANSPORTE LAS CAMPAÑAS DE SALUD	2.6.1.1. APOYAR CON RECURSOS LOGISTICOS, TRANSPORTE LAS CAMPAÑAS DE SALUD	
3				2.6.1.2. MANTENIMIENTO A LAS CASAS DE SALUD DEL MUNICIPIO	
3				2.6.1.3. DOTAR DE EQUIPO MINIMO LAS CASAS DE SALUD DEL MUNICIPIO (GUAMANOMETRO, TERMOMETRO DIGITAL, BASCULA ADULTOS, GLUCOMETRO, OXIMETRO)	
3				2.6.1.4. DOTAR DE UN STOCK MINIMO DE MEDICAMENTOS DE PRIMEROS AUXILIOS (SUERO ANTIALACRAN, ANTIHIPERTENSIVOS, ANTIFEBRILES, ANANLGESICOS, ANTIHISTAMINICO, ANTISEPTICOS, GAZAS Y ESPARADRPOS, VENDAS, ETC.) CASAS DE SALUD	
1				2.6.1.5. GESTIONAR LA INSTALACION DE UN LABORATORIO DE ANALISIS CLINICO Y DE UN QUIMICO F.B. RESIDENTE	
1				2.6.1.6. GESTIONAR LA INSTALACION DE UNA FARMACIA DE DESCUENTO ANTE MARIANA TRINITARIA	
1				2.6.1.7. GESTIONAR LA PRESTACION DE SERVICIO MEDICO DE ESPECIALIDADES EN PSICOLOGIA, NUTRICION, MEDICO GENERAL ANTE BIENESTAR	
1			2.6.1.b. CAMPAÑA DE ESTERILIZACION DE PERROS Y GATOS	2.6.1.b.1 CAMPAÑA DE ESTERILIZACION DE PERROS Y GATOS	
1			2.6.2. PROMOVER EL ABASTO DE MEDICAMENTOS DEL SECTOR OFICIAL DE SALUD	2.6.1.8. GESTIONAR ANTE EL PROYECTO DIEZ EL ABASTO DE MEDICAMENTOS	
1				2.6.1.9. CREACION DE UN PUENTE PARA EL TRASLADO DE PACIENTES A LA FARMACIA DEL HOSPITAL DE SEGUNDO CONTACTO EN SAYUULA.	
1		2.7. PROMOVER ACTIVIDADES CULTURALES Y DEPORTIVAS QUE INHIBAN LOS VICIOS Y ACTIVIDADES ILICITAS EN LOS JOVENES.	2.7.1. PROMOVER ACTIVIDADES CULTURALES QUE ARRAIGUEN EN EL ACERVO CULTURAL DEL MUNICIPIO (FERIAS, FESTEJOS, ETC.)	2.7.1.1. PROMOVER ACTIVIDADES CULTURALES QUE ARRAIGUEN EN EL ACERVO CULTURAL DEL MUNICIPIO (FERIAS, FESTEJOS, ETC.)	
1				2.7.1.2. PROMOVER LA INTEGRACION DE PROGRAMAS CULTURALES DE INTERCAMBIO.	
1				2.7.1.3. PROMOVER COMO CENTRO CULTURAL E INTGERARNOS EN LA ZONA SUR DE JALISCO.	
1			2.7.2. PROMOVER ACTIVIDADES COMO CLASES Y CONCURSOS CIUDADANOS DE BAILABLES: DANZON AD. MAY.,	2.7.2.1. PROMOVER ACTIVIDADES COMO CLASES Y CONCURSOS CIUDADANOS DE BAILABLES: DANZON AD. MAY.	
1				2.7.2.2. LA CREACION DE UNA BANDA DE MUSICA INSTRUMENTAL QUE AMENICE BALILES PUBLICOS.	
2			2.7.2. PROMOVER ACTIVIDADES DEPORTIVAS QUE ARRAIGUEN EN LOS HABITOS DEPORTIVOS DEL MUNICIPIO	2.7.2.1. PROMOVER Y ORGANIZAR TORNEOS DEPORTIVOS MUNICIPALES EN DISTITNAS DISCIPLINAS DEPORTIVAS	
1				2.7.2.2. PROMOVER DISCIPLINAS DEPORTIVAS DIFERENTES QUE SE ARRAIGUEN EN EL MUNICIPIO	
2				2.7.2.3. INSTALAR JUEGOS INFANTILES EN EL DESTACAMENTO Y 1EJERCITADORES PARA ADULTOS EN E2L DESTACAMENTO	

2				2.17.2.4. CONSTRUIR UN ANDADOR DEPORTIVO EN CUYACAPAN	
1				2.7.2.5. MANTENIMIENTO Y REHABILITACION A LAS AREAS DEPORTIVAS ACTUALES	
1				2.7.2.6. DOTAR DE EQUIPAMIENTO E INSTRUCTORES MULTIDISCIPLINARIOS	
1				2.7.2.7. REACONDICIONAMIENTO DE LAS AREAS DEPORTIVAS DEL MUNICIPIO	
1				2.7.2.8. SE REQUIEREN VELADORES EN INSTALACIONES DEPORTIVAS	
2				2.7.2.9. FOMENTAR LAS AREAS VERDES EN LOS ESPACIOS PUBLICOS	
1				2.7.2.10. MEJORA DE LOS JUEGOS INFANTILES DEL JARDIN PRINCIPAL	
2				2.7.2.11. TENER TRANSPORTE DE EMERGENCIA DE LA CABECERA MUNICIPAL A LAS DELEGACIONES (CAMIONES MUNICIPALES)	
1	3. PROMOVER EL DESARROLLO ECONOMICO DE FORMA INTEGRAL QUE AMPLIE LA OFERTA DE EMPLEOS A TRAVES DE LA CAPACITACION Y LA SEGURIDAD SOCIAL".	3.1. PROMOVER LA AMPLIACION DE LA INFRAESTRUCTURA PRODUCTIVA Y DE TRANSFORMACION EN EL SECTOR AGROPECUARIO.	3.1.1. PROMOVER LA INTEGRACION DE ORGANIZACIONES DE PRODUCTORES	3.1.1.1. GESTIONAR ANTE LA SADER PERSONAL DE ORGANIZACION DE PRODUCTORES PARA LA ORGANIZACION INTEGRACION DE FIGURAS ASOCIATIVAS CON FINES DE PRODUCTIVIDAD	
2				3.1.1.2. GESTIONAR APOYOS ECONOMICOS ANTE SADER PARA LA PLANTA DE TRANSFORMACION (EQUIPOS, ETC)	
1				3.1.1.3. HACER CONVENIOS PARA INSERTAR EN CADENAS PRODUCTIVAS A LOS AGROPRODUCTORES.	
2				3.1.1.4. ESTABLECER UNA RED DE DISTRIBUIDORES DE LOS PRODUCTOS TRANSFORMADOS	
1				3.1.1.5. GESTIONAR Y CRERAR BOLSA DE TRABAJO EN LA DIRECCION DE PROM. ECONOM. EN DONDE LAS PERSONAS SE ACERQUEN	
3		3.2. PROMOVER LA INTEGRACION DE LAS CADENAS DE SERVICIOS, COMERCIO Y TURISMO.	3.2.1. LEVANTAR UN CENSO GENERAL DEL MUNICIPIO DE LOS ESTABLECIMIENTOS RELACIONADOS CON EL TURISMO (COMERCIO, SERVICIOS, ETC.)	3.2.1.1. LEVANTAR UN CENSO GENERAL DEL MUNICIPIO DE LOS ESTABLECIMIENTOS RELACIONADOS CON EL TURISMO (COMERCIO, SERVICIOS, ETC.)	
1				3.2.1.2. ORGANIZAR Y LLEGAR A UN CONVENIO CON TODOS LOS SECTORES QUE PARTICIPAN AISLADOS EN ACTIVIDADES DE TURISMO DE INTEGRARSE EN UN CORREDOR TURISTICO.	
2				3.2.1.3. REALIZAR UN MAPA DEL COMERCIO ESTABLECIDO EN EL CORREDOR TURISTICO.	
1				3.2.1.4. IMPULSAR LAS ARTESANIAS QUE SE PRODUCEN EN EL MUNICIPIO GESTIONANDO APOYOS LOGISTICOS, ECONOMICOS Y DE DIFUSION A NIVEL ESTADO.	
2				3.2.1.5. FORTALECER LAS FESTIVIDADES Y LOS EVENTOS CULTURALES RELEVANTES EN EL MUNICIPIO	
1				3.2.1.6. INSTALACION DE KIOSCO DE INFORMACION TURISTICA EN LA CABECERA Y EN LAS DELAGACIONES	
2				3.2.1.7. LIMPIEZA DE ZONAS TURISTICAS COMO LA PRESA LA JOYA Y OTROS LUGARES DE TURISMO MUNICIPAL	
1		3.3. PROMOVER LA PREPARACION, MOTIVACION Y CAPACITACION DE LA FUERZA LABORAL.	3.3.1. PROMOVER LA PREPARACION, MOTIVACION Y CAPACITACION DE LA FUERZA LABORAL.	3.3.1.1. GESTIONAR ANTE S.T. Y P.S. Y ANTE EL IDEFT LA CAPACITACION EN DISTINTAS AREAS DEL SABER.	
2				3.3.1.2. GESTIONAR LA ASISTENCIA AL MUNICIPIO DE MISION CULTURAL O BRIGADAS DE LA SEP	
1				3.3.1.3. EL MUNICIPIO PROPORCIONE UN ESTAND DE EXHIBICIONES DE LIBRE ACCESO PERMANENTE	
3		3.4. PROMOVER EL ACOMPAÑAMIENTO TECNICO EN TODOS LOS SECTORES PRODUCTIVOS PARA LA MEJORA DE LOS PROCESOS, PRODUCTIVIDAD Y COMERCIALIZACION.	3.4.1. PROMOVER EL ACOMPAÑAMIENTO TECNICO EN TODOS LOS SECTORES PRODUCTIVOS PARA LA MEJORA DE LOS PROCESOS, PRODUCTIVIDAD Y COMERCIALIZACION.	3.4.1.1. GESTIONAR ANTE LA SECRETARIA DE ECONOMIA EL APOYO DE INGENIERIA INDUSTRIAL PARA LA MEJORA DE PROCESOS, PRODUCTIVIDAD Y COMERCIALIZACION DEL CINTO.	
1				3.4.1.2. GESTIONAR ANTE LA SADER EL ACOMPAÑAMIENTO TECNICO PARA	

				ELEVAR LA PRODUCTIVIDAD AGROPECUARIA (EXTENSIONISTA Y ZOOTECNISTA)	
2				3.4.1.3. GESTIONAR ASESORIAS FISCALES PARA PRODUCTORES	
1				3.4.1.4. GESTIONAR CURSOS DE CAPACITACION A TRABAJADORES SOBRE DERECHOS DEL IMSS	
2				3.4.1.5. GESTIONAR ANTE SADER PROGRAMA DE ANALISIS DE SUELOS.	
1			3.4.2. PROMOVER LA IDENTIDAD DE MARCA DE CINTOS	3.4.2. PROMOVER LA IDENTIDAD DE MARCA DE CINTOS	
2	4. EL MUNICIPIO DE ATOYAC, IMPLEMENTA PROYECTOS DE SOSTENIBILIDAD Y MEJORA AMBIENTAL."	4.1. CONSTRUIR PLANTAS DE TRATAMIENTO Y SANEAMIENTO DE AGUAS RESIDUALES Y POTABILIZACIÓN DE AGUA PARA USO DOMÉSTICO.	4.1.1. CONSTRUIR PLANTAS DE TRATAMIENTO Y SANEAMIENTO DE AGUAS RESIDUALES Y POTABILIZACIÓN DE AGUA PARA USO DOMÉSTICO.	4.1.1.1. CONSTRUIR UNA PLANTA DE TRATAMIENTO Y SANEAMIENTO DE AGUAS RESIDUALES EN EL DESTACAMENTO	
3				4.1.1.2. CONSTRUIR UNA PLANTA DE TRATAMIENTO Y SANEAMIENTO DE AGUAS RESIDUALES EN TECHAGUE	
2				4.1.1.3. CONSTRUIR UNA PLANTA DE TRATAMIENTO Y SANEAMIENTO DE AGUAS RESIDUALES EN LAURELES DEL IX	
1				4.1.1.4. IMPLEMENTACION DEL SERVICIO DE RECOLECCION DE BASURA EN MONTE DE JIMENEZ, LAURELES DE LOS PINOS, LAURELES DEL IX, SAN RAFAEL, SAN JUAN. TECHAGUE, UNION DE GUADALUPE, LOS FRESNOS, LOS AMOLES Y SAN SEBASTIAN	
2				4.1.1.5. ESTABLECIMIENTO DE UN PROGRAMA DE RECOLECCION DE RESIDUOS SOLIDOS SEPARADOS.	
1				4.1.1.6. APROBACION DE UN REGLAMENTO QUE INCLUYA MULTAS POR NO SEPARAR RESIDUOS SOLIDOS	
				4.1.1.7. CAPACITAR AL PERSONAL DE RECOLECCION DE RESIDUOS SOLIDOS PARA QUE INCREMENTEN SU EFICIENCIA	
1				4.1.1.5. CAPACITACION SOBRE MANEJO DE UNA QUEMA AGRICOLA	
2				4.1.1.6. SUPERVISION DE LAS QUEMAS	
1			4.1.2. FALTA DE MANTENIMIENTO AL EQUIPO DE PLANTAS DE TRATAMIENTO DE AGUAS RESIDUALES	4.1.2.1. PLAN DE SUPERVISION Y MANTENIMIENTO DE LAS PLANTAS DE TRATAMIENTO	
2				4.1.1.2. FORMACION DE CONCIENCIA Y PARTICIPACION CIUDADANA A TRAVES DE UN COMITE	
1		4.2. CONSTRUIR RELLENOS SANITARIOS, MANEJO Y VIGILANCIA DE VERTEDEROS MUNICIPALES.	4.2.1. CONSTRUIR RELLENOS SANITARIOS. MANEJO Y VIGILANCIA DE VERTEDEROS MUNICIPALES	4.2.1.1. CONSTRUIR RELLENO SANITARIO EN ATOYAC, PARA SUPLIR EL VERTEDERO.	
2				4.2.1.2. CONSTRUIR RELLENO SANITARIO EN UNIÓN DE GUADALUPE, PARA SUPLIR EL VERTEDERO.	
1				4.2.1.3. ESTABLECER UN PROGRAMA DE SEPARACIÓN DE RESIDUOS SOLIDOS PARA EL MUNICIPIO.	
2				4.2.1.4. ESTABLECER UN PROGRAMA DE CAPACITACIÓN PARA HACER LOMBRICOMPOSTA Y EL APROVECHAMIENTO DE LOS RESIDUOS SOLIDOS, PARA EL MUNICIPIO	
1				4.2.1.5. PROMOVER ACCIONES QUE LLEVEN AL CUIDADO DEL MEDIO AMBIENTE, EVITANDO QUEMAS Y TALA.	
2				4.2.1.6. FORMACION CULTURAL EN EL ANEJO DE RESIDUOS SOLIDOS EN LA CIUDADANIA Y EN EL GOBIERNO MUNICIPAL.	
1			4.2.2. GESTIONAR UN MUNICIPIO LIMPIO Y LIBRE DE CONTAMINANTES	4.2.2.7. ACTUALIZACION DE REGLAMENTO DE ECOLOGIA Y MEDIO AMBIENTE	
2				4.2.2.8. CAPACITACION CIUDADANA SOBRE MANEJO DE QUEMAS Y LEGISLACION Y VIGILANCIA CIUDADANA	
3		4.3. PARTICIPAR MEDIANTE CONVENIO, CON LOS PRIVADOS, EJIDOS, LA PROPIA SOCIEDAD Y GOBIERNO MUNICIPAL, CON LA INSTITUCIÓN DE SANIDAD VEGETAL Y 3COFEPRIS PARA EL ACOPIO Y	4.3.1. INSALAR UN CENTRO DE ACOPIO Y DISPOSICIÓN FINAL DE ENVASES DE PESTICIDAS.	4.3.1.1. GESTIONAR ANTE COFEPRIS Y SANIDAD VEGETAL LA INSTALACION DE UN CENTRO DE ACOPIO DE ENVASES DE PESTICIDAS EN ATOYAC, CUYAPAN Y UNION DE GUADALUPE	

		DISPOSICION FINAL DE ENVASES DE PESTICIDAS.			
1	5. PRESTAR SERVICIOS PUBLICOS ADMINISTRATIVOS MODERNOS Y ACTUALES, CON TRANSPARENCIA, EMPLEAR ESTRATEGIAS DE INCENTIVACION PARA CUMPLIMIENTO DE LAS OBLIGACIONES CONTRIBUTIVAS, DERECHOS Y SERVICIOS PÚBLICOS Y VIGILANCIA EN LA HONESTIDAD."	5.1. CREAR UN KIOSCO O PORTAL CIBERNÉTICO PARA TRÁMITES Y SOLICITUD DE SERVICIOS.	5.1.1. GESTIONAR ANTE EL GOBIERNO DEL ESTADO APOYO PARA LA CREACION DE UN KIOSCO O PORTAL CIBERNETICO PARA TRAMITES Y SOLICITUD DE SERVICIOS	5.1.1.1. GESTIONAR ANTE EL GOBIERNO DEL ESTADO APOYO PARA LA CREACION DE UN KIOSCO O PORTAL CIBERNETICO PARA TRAMITES Y SOLICITUD DE SERVICIOS	
1				5.1.1.2. LA CREACION DE UNA GACETA MUNICIPAL INFORMATIVA.	
1				5.1.1.3. ADQUISICION Y MODERNIZACION DE LOS EQUIPOS CIBERNETICOS PARA UNA MEJOR ATENCION AL CIUDADANO	
3				5.1.1.4. CAPACITACION PARA LA MEJORA DE LOS SERVICIOS PUBLICOS ADMINISTRATIVOS	
2				5.1.1.5. DIFUCION DE CAMPAÑAS DE MEJORA ADMISNISTRATIVA	
1				5.1.1.6. DIGITALIZACION DEL PAGO DE PREDIAL Y AGUA POTABLE	
1		5.2. ELABORAR UN PROGRAMA DE MOTIVACION AL CIUDADANO PARA EL PAGO DE SUS CONTRIBUCIONES, DERECHOS Y SERVICIOS PUBLICOS BASICOS.	5.2.1. REALIZAR UN ESTUDIO DE FACTIBILIDAD DE ESTRATEGIAS PARA MOTIVAR EL PAGO DE CONTRIBUCIONES, DERECHOS Y SERVICIOS PUBLICOS BASICOS.	5.2.1.1. APLICAR ESTRAGEIAS DE MOTIVACION PARA EL PAGO DE CONTRIBUCIONES, DERECHOS Y SERVICIOS PUBLICOS BASICOS.	
3		5.3. ESTABLECER EL SERVICIO PÚBLICO DE CARRERA	5.3.1. INVESTIGAR BASES PARA ESTABLECER EL SERVICIO PUBLICO DE CARRERA	5.3.1.1. INVESTIGAR BASES PARA ESTABLECER EL SERVICIO PUBLICO DE CARRERA	
1		5.4. ACTUALIZAR EL PLAN DE DESARROLLO URBANO	5.4.1. ACTUALIZAR EL PLAN DE DESARROLLO URBANO	5.4.1.1. ACTUALIZAR EL PLAN DE DESARROLLO URBANO	
1	6. PROMOVER LA PARTICIPACION CIUDADANA EN TODOS LOS AMBITOS DE LA ADMINISTRACION PUBLICA, GARANTIZAR LA TRANSPARENCIA, LA AUSENCIA DE CORRUPCION Y LA DEFENSA DE LOS DERECHOS HUMANOS"	6.1. ACTUALIZAR LA REGLAMENTACION QUE INHIBA LA CORRUPCION Y FOMENTE LA TRANSPARENCIA	6.1.1. ACTUALIZAR EL REGLAMENTO DE CONTRALORIA MUNICIPAL, EL CODIGO DE ETICA, LOS MANUALES DEL SERVICIO Y DE LOS VALORES PARA EL TRABAJO Y DE TRANSPARENCIA.	6.1.1.1. ACTUALIZAR EL REGLAMENTO DE CONTRALORIA MUNICIPAL, EL CODIGO DE ETICA, LOS MANUALES DEL SERVICIO Y DE LOS VALORES PARA EL TRABAJO Y DE TRANSPARENCIA.	
1		6.2. PROMOVER LA DENUNCIA DE VIOLACIONES DE LOS DERECHOS HUMANOS.	6.2.1. PUBLICAR INFORMACION SOBRE LOS DERECHOS HUMANOS	6.2.1.1. ELABORAR UN PROGRAMA DE INFORMACION DE LOS DERECHOS HUMANOS EN ESCUELAS, CENTROS MEDICOS, IGLESIAS, Y EN GENERAL A LA POBLACION A NIVEL MUNICIPAL.	
1				6.2.1.2. CREAR UNA VENTANILLA DE DENUNCIA DE VIOLACIONES A LOS DERECHOS HUMANOS.	
1		6.3. PROMOVER LA DENUNCIA ANONIMA A TRAVES DE UN NUMERO TELEFONICO EN CASO DE QUE SE PRESENTEN ABUSOS DE AUTORIDAD.	6.3.1. PROMOVER LA DENUNCIA ANONIMA A TRAVES DE UN NUMERO TELEFONICO EN CASO DE QUE SE PRESENTEN ABUSOS DE AUTORIDAD.	6.3.1.1. ESTABLECER UN BUZON DE QUEJAS Y UN NUMERO TELEFONICO DE DENUNCIA ANONIMA EN CASO DE QUE SE PRESENTEN ABUSOS DE AUTORIDAD.	
2		6.4. PROMOVER LA PARTICIPACION CIUDADANA PARA REDUCIR AL MINIMO LA APATIA PARA QUE EL CIUDADANO SE ACERQUE PROPOSITIVAMENTE AL MUNICIPIO.	6.4.1. ELABORAR UN PROGRAMA DE PARTICIPACION CIUDADANA PARA REDUCIR AL MINIMO LA APATIA PARA QUE EL CIUDADANO SE ACERQUE PROPOSITIVAMENTE AL MUNICIPIO.	6.4.1.1. ACTUALIZAR EL REGLAMENTO DE PARTICIPACION CIUDADANA Y GOBERNANZA	
1				6.4.1.2. LLEVAR A CABO REUNIONES DE INFORMACION Y RECEPCION DE PETICIONES, QUEJAS Y SUGERENCIAS EN LAS DISTINTAS LOCALIDADES Y COLONIAS DEL MUNICIPIO.	
1				6.4.1.3. LLEVAR A CABO ACTIVIDADES PARA LA ELABORACION DEL PLAN DE DESARROLLO Y GOBERNANZA 24/30	
1				6.4.1.4. LLEVAR A CABO UN PROGRAMA DE CONCIENTIZACION DE LA PARTICIPACION CIUDADANA EN LAS ACTIVIDADES DE MEJORA DE SUS COLONIAS, BARRIOS Y LOCALIDADES	
1	7. CUIDAR DE LA INTEGRIDAD DE PERSONAS EN SITUACION DE VULNERABILIDAD, MUJERES, ADULTOS MAYORES, NIÑOS Y NIÑAS, Y FORMAR PARTE DEL SISTEMA DE ALERTA TEMPRANA DE DESAPARICION DE PERSONAS AMBER."	7.1. MANTENER LA POLITICA DE MEDIDAS CAUTELARES POR PARTE DEL MUNICIPIO.	7.1.1. PROMOVER LA POLITICA DE MEDIDAS CAUTELARES POR PARTE DEL MUNICIPIO	7.1.1.1. MANETENER LA OFICINA DE MEDIDAS CAUTELARES Y VIGENTE EL PERSONAL ADMINISTRATIVO	
1				7.1.1.2. CREAR EL SIPINNA MUNICIPAL.	
1		7.2. REFORZAR LOS PROGRAMAS ASISTENCIALES QUE SE PRESTAN EN EL OPD SISTEMA PARA EL DESARROLLO INTEGRAL DE LA FAMILIA.	7.2.1. REFORZAR LOS PROGRAMAS ASISTENCIALES QUE SE PRESTAN EN EL OPD	7.2.1.1. REFORZAR LOS PROGRAMAS ASISTENCIALES QUE SE PRESTAN EN EL OPD SISTEMA PARA EL DESARROLLO INTEGRAL DE LA FAMILIA,	

			SISTEMA PARA EL DESARROLLO INTEGRAL DE LA FAMILIA.	INCREMENTANDO EL SUBSIDIO MUNICIPAL.	
<b>3</b>		7.3. INSCRIBIR AL MUNICIPIO EN EL SISTEMA DE ALERTA TEMPRANA DE DESAPARICION DE PERSONAS AMBER.	7.3.1. INSCRIBIR AL MUNICIPIO EN EL SISTEMA DE ALERTA TEMPRANA DE DESAPARICION DE PERSONAS AMBER.	7.3.1.1. INSCRIBIR AL MUNICIPIO EN EL SISTEMA DE ALERTA TEMPRANA DE DESAPARICION DE PERSONAS AMBER.	

## MECANISMOS DE EVALUACIÓN PDMG ATOYAC, JALISCO 2024-2033

Proyectos	Tendencia deseada	Periodo de actualización	Metodología	Área de interés	Valor actual	Meta programada 2033
1.1.1.1. ENVIAR A LA ACADEMIA DE POLICIA DEL ESTADO A CAPACITACION AL PERSONAL DE LA POLICIA MUNICIPAL	ASCENDENTE	MENSUAL	REPORTE DE CAPACITADOS	SEGURIDAD PUBLICA	0	10
1.1.1.2. INVITACION A AGENTES DEL MINISTERIO PUBLICO Y/O ABOGADOS DE LA REGION A CONFERENCIAS SOBRE ACTUACION POLICIACA	ASCENDENTE	SEMESTRAL	REPORTE DE CONFERENCIAS	SEGURIDAD PUBLICA	0	6
1.2.1.1. GESTIONAR EL INCREMENTO DE RECURSOS FAFM	ASCENDENTE	ANUAL	REPORTE DE GESTION	SEGURIDAD PUBLICA	0	1
1.3.1.1. CONTRATAR CONSEJEROS EN ADICIONES PARA LA ORIENTACION FAMILIAR	ASCENDENTE	ANUAL	REPORTE DE CONTRATOS REALIZADOS	SEGURIDAD PUBLICA	0	3
1.4.1.1. IDENTIFICAR ZONAS, FORMAS, TIPOS DE RIESGOS NATURALES Y PROYECCION DE DAÑOS (MAPA DE RIESGOS Y DESASTRES NATURALES)	ASCENDENTE	TRIANUAL	DOCUMENTO DENOMINADO ATLAS DE RIESGOS Y DESASTRES	PROTECCION CIVIL	0	1
1.4.1.2. IDENTIFICACION DE UN SISTEMA DE PROTECCION (ALBERGUES, COLCHENTAS, CATRES, COCINA PORTATIL, ETC)	ASCENDENTE	TRIANUAL	CONVENIO DE COLABORACION Y COPARTICIPACION EN CASO DE DESASTRES	PROTECCION CIVIL	0	1
1.4.1.3. GESTION DE APOYOS Y RECURSOS PARA CONTINGENCIAS (CATRES, COBIJAS, ETC)	ASCENDENTE	TRIANUAL	CONVENIO DE COPARTICIPACION Y COLABORACION CON SISTEMA ESTATAL PARA EL DESARROLLO INTEGRAL DE LA FAMILIA	DIF PROTECCION CIVIL	0	1
1.5.1.1. GESTIONAR ANTE SAMU JALISCO LA DOTACION DE OTRA AMBULANCIA	ASCENDENTE	TRIANUAL	CONVENIO CON SAMU JALISCO	SALUD PROTECCION CIVIL	2	3
1.5.1.2. MANTENIMIENTO, REPARACION Y MEJORAMIENTO DE LAS AMBULANCIAS DEL MUNICIPIO.Y SU EQUIPAMIENTO.	ASCENDENTE	MENSUAL	INFORME DE REPARACION Y MANTENIMIENTO	SALUD PROTECCION CIVIL	2	72 UNO CADA MES DE CADA AMBULANCIA
1.5.1.3. ASIGNACION DE UN PARAMEDICO PARA LA AMBULANCIA DE UNION DE GUADALUPE	ASCENDENTE	ANUAL	CONTRATO DE PERSONAL Y AVANCE DE RESULTADOS	SALUD PROTECCION CIVIL	7	9 CONTRATOA DOS PERSONAS
1.5.2.1. REORGANIZACION VIAL EN CABECERA MUNICIPAL	ASCENDENTE	TRIANUAL	PLAN DE REORGANIZACION VIAL E INFORME DE REALIZACION PROYECTO	SEGURIDAD PUBLICA	0	1
1.5.2.2. GESTIONAR UN PROGRAMA DE BALIZACION Y ADECUAMIENTO DE TOPE Y REDUCTORES DE VELOCIDAD	ASCENDENTE	TRIANUAL	REPORTE FOTOGRAFICO DE LA BALIZACION PROYECTO	SEGURIDAD PUBLICA	0	3
1.5.2.3. ELABORAR REGLAMENTO DE TRANSITO Y VIALIDAD MUNICIPAL	ASCENDENTE	TRIANUAL	ELABORACION, APROBACION Y PUBLICACION DEL REGLAMENTO DE TRANSITO Y VIALIDAD MUNICIPAL	SEGURIDAD PUBLICA	0	1
1.5.2.4. CREAR LA DIRECCION DE TRANSITO Y VIALIDAD MUNICIPAL EN PARTICIPACION CON EL ESTADO	ASCENDENTE	UNICA	GESTIONAR APOYO Y GUIA DE TRANSITO Y VIALIDAD DEL ESTADO PARA LA CREACION	SEGURIDAD PUBLICA	0	1
2.1.1.1. CONSTRUIR UNA NUEVA LINEA DE AGUA POTABLE EN PONCITLAN	ASCENDENTE	ANUAL	REPORTE DE RECONSTRUCCION DE LA NUEVA RED. PROYECTO	INFRAESTRUCTURA	1	2
2.1.1.2. CAMBIO DE TUBERIAS DE AGUA POTABLE EN LA UNION DE GUADALUPE	ASCENDENTE	TRIANUAL	REPORTE DE CONSTRUCCION DE TUBERIAS PROYECTO	INFRAESTRUCTURA	0	1
2.1.1.3. CONSTRUIR UNA NUEVA LINEA DE DISTRIBUCION DE AGUA POTABLE EN LAURELES DE	ASCENDENTE	TRIANUAL	REPORTE DE CONSTRUCCION DE TUBERIAS PROYECTO	INFRAESTRUCTURA	1	2

LOS PINOS, MONTE DE JIMENEZ, Y AMOLES, EL CARRIZAL						
2.1.1.4. NUEVA LINEA DE DISTRIBUCION DE AGUA POTABLE EN SAN SEBASTIAN	ASCENDENTE	TRIANUAL	REPORTE DE CONSTRUCCION DE TUBERIAS PROYECTO	INFRAESTRUCTURA	1	2
2.1.1.5. INSTALAR NUEVA LINEA DE DISTRIBUCION DE AGUA POTABLE EN LOS FRESNOS.	ASCENDENTE	TRIANUAL	REPORTE DE CONSTRUCCION DE TUBERIAS PROYECTO	INFRAESTRUCTURA	1	2
2.1.1.6. INSTALAR NUEVA RED DE DISTRIBUCION DE AGUA POTABLE EN SAN RAFAEL	ASCENDENTE	TRIANUAL	REPORTE DE CONSTRUCCION DE TUBERIAS PROYECTO	INFRAESTRUCTURA	0	1
2.1.1.7. RENOVACION DE RED DE DISTRIBUCION DE AGUA POTABLE EN SAN JUAN	ASCENDENTE	TRIANUAL	REPORTE DE CONSTRUCCION DE TUBERIAS PROYECTO	INFRAESTRUCTURA	1	2
2.1.1.8. RENOVACION DE RED DE DISTRIBUCION DE AGUA POTABLE EN EL DESTACAMENTO	ASCENDENTE	TRIANUAL	REPORTE DE CONSTRUCCION DE TUBERIAS PROYECTO	INFRAESTRUCTURA	1	2
2.1.1.9. LA GESTION PARA LA RECUPERACION DEL MANANTIAL DE AGUA POTABLE QUE ABASTECE A MONTE DE JIMENEZ, LAURELES DE LOS PINOS Y EL CARRIZAL.	ASCENDENTE	TRIANUAL	REPORTE DE RESULTADOS DE LA GESTION ANTE CNA Y DEL REENCAUSAMIENTO	INFRAESTRUCTURA	1	2
2.1.1.10. INSTALACION DE UNA PLANTA POTABILIZADORA DE AGUA POTABLE EN LA ESTANCIA.	ASCENDENTE	TRIANUAL	REPORTE DE INSTALACION DE PLANTA POTABILIZADORA	INFRAESTRUCTURA	0	1
2.1.1.11. EQUIPAR O HABILITAR EL POZO DE AGUA POTABLE EN MONTE DE JIMENEZ QUE ABASTEZCA A VARIAS LOCALIDADES.	ASCENDENTE	TRIANUAL	REPORTE DE HABILITACION Y EQUIPAMIENTO DE POZO PROFUNDO	INFRAESTRUCTURA	0	1
2.1.1.12. PERFORAR Y EQUIPAR UN POZO DE AGUA POTABLE PARA SAN JUAN	ASCENDENTE	TRIANUAL	REPORTE DE PERFORACION Y EQUIPAMIENTO DE POZO PROFUNDO	INFRAESTRUCTURA	0	1
2.1.1.13. INSTALACION DE UNA PLANTA PURIFICADORA DE AGUA EN LAURELES DE LOS PINOS.	ASCENDENTE	TRIANUAL	REPORTE DE INSTALACION DE LA PLANTA PURIFICADORA	INFRAESTRUCTURA	0	1
2.1.1.14. CONSTRUIR RED DE AGUA POTABLE Y TOMAS DOMICILIARIAS EN LA COLONIA IRAMTEGUI DE ATOYAC.	ASCENDENTE	TRIANUAL	REPORTE DE CONSTRUCCION DE LA RED DE AGUA POTABLE EN LA COLONIA IRAMATEGUI DE ATOYAC.	INFRAESTRUCTURA	0	1
2.1.2.1. CONSTRUIR UN NUEVO SISTEMA DE DRENAJE Y UNA PLANTA DE TRATAMIENTO DE AGUAS RESIDUALES EN EL DESTACAMENTO	ASCENDENTE	TRIANUAL	REPORTE DE CONSTRUCCION DEL SISTEMA DE DRENAJE NUEVO Y DE LA PLANTA DE TRATAMIENTO DE LAS AGUAS RESIDUALES PROYECTO	INFRAESTRUCTURA	0	1
2.1.2.2. REPARACION DE BAÑOS PUBLICOS EN SAN JUAN	MANTENIMIENTO	TRIANUAL	REPORTE DE REPARACION DE LOS BAÑOS PUBLICOS DE SAN JUAN	INFRAESTRUCTURA	1	2
2.1.2.3. CONSTRUCCION DE RED DE DRENAJE Y ALCANTARILLADO EN LA ESTANCIA	ASCENDENTE	TRIANUAL	REPORTE DE CONSTRUCCION DE LA RED DE DRENAJE Y RESULTADOS	INFRAESTRUCTURA	0	1
2.2.1.1. TERMINAR DE CONSTRUIR LA PLAZUELA DE LAURELES DEL IX	ASCENDENTE	TRIANUAL	REPORTE DE CONSTRUCCION PARA FINALIZAR PLAZUELA Y RESULTADOS	INFRAESTRUCTURA	1	2
2.2.1.2. REHABILITAR JARDINES DE PLAZUELA DE PONCITLAN	MANTENIMIENTO	TRIANUAL	REPORTE DE REHABILITACION DE LOS JARDINES EN PLAZUELA SAN SEBASTIAN	INFRAESTRUCTURA	1	2
2.2.1.3. CONCLUIR LA CONSTRUCCION DE LA PLAZUELA DE LA ESTANCIA	ASCENDENTE	TRIANUAL	REPORTE DE CONSTRUCCION PARA FINALIZAR PLAZUELA Y RESULTADOS	INFRAESTRUCTURA	1	2
2.2.1.4. INSTALACION DE ALUMBRADO PUBLICO EN LA PLAZUELA DE EL DESTACAMENTO	ASCENDENTE	TRIANUAL	REPORTE DE INSTALACION DE ALUMBRADO PUBLICO EN PLAZUELA DE EL DESTACAMENTO	INFRAESTRUCTURA	1	2
2.3.1.1. DAR MANTENIMIENTO Y CONSTRUCCION DE PAVIMENTOS (ADOQUINES, ETC) DE CALLES EN LA UNION DE GUADALUPE	MANTENIMIENTO	TRIANUAL	REPORTES DE AVANCES DE MANTENIMIENTO Y CONSTRUCCIONES DE PAVIMENTOS VERSUS PROGRAMA DE MANTENIMIENTO PROYECTO	INFRAESTRUCTURA	2	34 UN INFORME CADA MES

2.3.1.2. MANTENIMIENTO DE EMPEDRADOS EN CALLES DE TECHAGUE	MANTENIMIENTO	TRIANUAL	REPORTES DE MANTENIMIENTO DE EMPEDRADOS EN CALLES DE TECHAGUE	INFRAESTRUCTURA	1	6 UN INFORME SEMESTRAL
2.3.1.3. CONSTRUCCION DE EMPEDRADO EN CALLE DE LAURELES DEL IX.	ASCENDENTE	TRIANUAL	REPORTE DE CONSTRUCCION DE EMPEDRADO EN LAURELES DEL IX	INFRAESTRUCTURA	0	1
2.3.1.4. CONSTRUCCION DE EMPEDRADOS EN EL DESTACAMENTO	ASCENDENTE	TRIANUAL	REPORTE DE CONSTRUCCION DE EMPEDRADO EN EL DESTACAMENTO	INFRAESTRUCTURA	0	1
2.3.1.5. CONSTRUCCION DE BANQUETAS EN PONCITLAN DE BARRIO A BARRIO	ASCENDENTE	TRIANUAL	REPORTE DE CONSTRUCCION DE BANQUETA DE BARRIO A BARRIO EN PONCITLAN	INFRAESTRUCTURA	0	1
2.3.1.6. DAR MANTENIMIENTO Y CONSTRUCCION DE PAVIMENTOS (ADOQUINES, ETC) DE CALLES EN CUYACAPAN	ASCENDENTE	TRIANUAL	REPORTE DE AVANCES ANUALES VERSUS PROGRAMA DE MANTENIMIENTO	INFRAESTRUCTURA	0	34 UN INFORME CADA MES
2.3.1.7. DAR MANTENIMIENTO Y CONSTRUCCION DE PAVIMENTOS (ADOQUINES, ETC) DE CALLES EN LAS COLONIAS, BARRIOS Y AGENCIAS DEL MUNICIPIO DE ATOYAC.	ASCENDENTE	TRIANUAL	REPORTE DE AVANCES ANUALES VERSUS PROGRAMA DE MANTENIMIENTO	INFRAESTRUCTURA	0	34 UN INFORME CADA MES
2.3.1.8. DAR MANTENIMIENTO A CARRETERAS Y CAMINOS VECINALES DEL MUNICIPIO CON BALASTREO Y CUNETEO	ASCENDENTE	TRIANUAL	REPORTE DE AVANCES ANUALES VERSUS PROGRAMA DE MANTENIMIENTO	INFRAESTRUCTURA	1	6 UN INFORME SEMESTRAL
2.3.1.9. REHABILITACION DE CAMINO VECINAL EN LAURELES DEL IX	MANTENIMIENTO	TRIANUAL	REPORTE DE REHABILITACION DEL CAMINO EN LAURELES DEL IX	INFRAESTRUCTURA	1	2
2.3.1.10. REHABILITACION DE CAMINO VECINAL EN LA CAÑADA DE LA BEMBERICA	MANTENIMIENTO	TRIANUAL	REPORTE DE OBRA DEL CAMINO EN LA CAÑADA DE LA BEMBERICA	INFRAESTRUCTURA	1	2
2.3.1.11. REHABILITACION DE CAMINO VECINAL LAURELES DE LOS PINOS	MANTENIMIENTO	TRIANUAL	REPORTE DE OBRA DE REHABILITACION EN EL CAMINO LAURELES DE LOS PINOS	INFRAESTRUCTURA	1	2
2.3.1.12. REHABILITACION DE CAMINO EN SAN SEBASTIAN	MANTENIMIENTO	TRIANUAL	REPORTE DE OBRA DE REHABILITACION EN SAN SEBASTIAN	INFRAESTRUCTURA	1	2
2.3.1.13. REHABILITACION DE CAMINO VECINAL EN LOS FRESNOS	MANTENIMIENTO	TRIANUAL	REPORTE DE OBRA DE REHABILITACION EN LOS FRESNOS	INFRAESTRUCTURA	1	2
2.3.1.14. REHABILITACION DE CAMINO VECINAL EN SAN RAFAEL	MANTENIMIENTO	TRIANUAL	REPORTE DE OBRA DE REHABILITACION EN SAN RAFAEL	INFRAESTRUCTURA	1	2
2.3.1.15. REHABILITACION DE CAMINO VECINAL EN SAN JUAN	MANTENIMIENTO	TRIANUAL	REPORTE DE OBRA DE REHABILITACION EN SAN JUAN	INFRAESTRUCTURA	1	2
2.3.1.16. REHABILITACION DE CAMINO VECINAL EN LOS AMOLES	MANTENIMIENTO	TRIANUAL	REPORTE DE OBRA DE REHABILITACION EN LOS AMOLES	INFRAESTRUCTURA	1	2
2.3.1.17. REHABILITACION DE CAMINOS VECINAL EN EL DESTACAMENTO	MANTENIMIENTO	TRIANUAL	REPORTE DE OBRA DE REHABILITACION EN EL DESTACAMENTO	INFRAESTRUCTURA	1	2
2.3.1.18. REHABILITACION DE CAMINO VECINAL EN LA ESTANCIA	MANTENIMIENTO	TRIANUAL	REPORTE DE OBRA DE REHABILITACION EN LA ESTANCIA	INFRAESTRUCTURA	1	2
2.3.1.19. MANTENIMIENTO DE EMPEDRADOS EN LA COLONIA LAZARO CARDENAS DE CUYACAPAN	MANTENIMIENTO	TRIANUAL	REPORTE DE OBRA DE REHABILITACION EN EMPEDRADOS EN LA COLONIA LAZARO CARDENAS DE CUYACAPAN	INFRAESTRUCTURA	1	2
2.3.1.20. MANTENIMIENTO DE EMPEDRADOS EN CALLE AGUA AZUL CUYACAPAN	MANTENIMIENTO	TRIANUAL	REPORTE DE OBRA DE REHABILITACION EN EMPEDRADOS CALLE AGUA AZUL CUYACAPAN	INFRAESTRUCTURA	1	2
2.3.1.21. MANTENIMIENTO DE EMPEDRADO EN CALLE INDEPENDENCIA DE CUYACAPAN	MANTENIMIENTO	TRIANUAL	REPORTE DE OBRA DE REHABILITACION EN EMPEDRADO CALLE INDEPENDENCIA CUYACAPAN	INFRAESTRUCTURA	1	2
2.3.1.22. CONCLUIR LA CONSTRUCCION DEL DRENAJE EN LAS CALLES EMILIANO ZAPATA Y JAVIER MINA DE CUYACAPAN	ASCENDENTE	TRIANUAL	REPORTE DE OBRA DE CONCLUSION DEL DRENAJE EN LAS CALLES EMILIANO ZAPATA Y JAVIER MINA CUYACAPAN	INFRAESTRUCTURA	1	2
2.3.1.23. MANTENIMIENTO Y CONSTRUCCION DE BANQUETAS EN LA	ASCENDENTE	TRIANUAL	REPORTE DEL MANTENIMIENTO Y CONSTRUCCION DE BANQUETAS EN CUYACAPAN	INFRAESTRUCTURA	1	6 UN REPORTE SEMESTRAL

DELEGACION DE CUYACAPAN						
2.3.1.24 CONSTRUCCION DE TOPE O REDUCTORES DE VELOCIDAD EN LAZARO CARDENAS Y LA HUERTA CUYACAPAN	ASCENDENTE	TRIANUAL	REPORTE DE CONSTRUCCION DE TOPES Y REDUCTORES DE VELOCIDAD	INFRAESTRUCTURA	1	6 UN INFORME SEMESTRAL
2.3.2.1 REHABILITACION DE CAMINOS SACACOSECHAS EN EL MUNICIPIO	MANTENIMIENTO	TRIANUAL	REPORTE DE REHABILITACION DE CAMINOS SACOCOSEHCA EN EL MUNICIPIO	INFRAESTRUCTURA	1	6 UN INFORME SEMESTRAL
2.3.2.2 REHABILITACION DE CAMINOS SACACOSECHAS EN PONCITLAN	MANTENIMIENTO	TRIANUAL	REPORTE DE REHABILITACION DE CAMINOS SACOCOSEHCA EN PONCITLAN	INFRAESTRUCTURA	1	6 UN INFORME SEMESTRAL
2.3.3.1 GESTIONAR PROGRAMA DE PISO FIRME PARA LA CAÑADA DE LA BENBERICA	ASCENDENTE	TRIANUAL	REPORTE DE GESTION Y RESULTADOS	INFRAESTRUCTURA	0	1
2.3.4.1 GESTIONAR ANTE CFE QUE SE REVISE EL ABASTECIMIENTO DE ENERGIA ELECTRICA EN SAN SEBASTIAN	ASCENDENTE	TRIANUAL	REPORTE DE GESTION Y RESULTADOS	INFRAESTRUCTURA	0	1
2.3.5.1 RENOVAR NOMENCLATURA DE CALLES EN CUYACAPAN	ASCENDENTE	TRIANUAL	REPORTE DE RENOVACION DE LA NOMENCLATURA DE CALLES EN CUYACAPAN	INFRAESTRUCTURA	0	1
2.3.6.1 CONSTRUCCION DE BAÑOS EN PANTEON MUNICIPAL DE CUYACAPAN	ASCENDENTE	ANUAL	REPORTE DE CONSTRUCCION DE BAÑOS HOMBRES Y PARA MUJERES	INFRAESTRUCTURA	0	1
2.3.6.2 INSTALACION DE CONTENEDOR DE BASURA EN PANTEON DE CUYACAPAN	ASCENDENTE	ANUAL	REPORTE DE DOTACION DE CONTENEDORES ESPECIALES PARA RESIJDOS SOLIDOS	EQUIPAMIENTO DE INFRAESTRUCTURA	0	1
2.4.1.1. GESTIONAR ANTE LA INEA, CAPECE, SEP Y SEJ UNA CAMPAÑA TOTAL DE ALFABETIZACION EN EL MUNICIPIO.	ASCENDENTE	TRIANUAL	SE REPORTA GESTION ANTE SECRETARIA DE EDUCACION Y AVANCES ANUALES	EDUCACION Y ALFABETIZACION	0	2
2.5.1.1. GESTIONAR LA INSTALACION DE INTERNET SATELITAL E INFRAESTRUCTURA (AULAS DE USOS MULTIPLES, FORACIT, LABORATORIOS, ETC) Y LA DOTACION DE NUEVAS COMPUTADORAS EN LA PREPARATORIA DE ATOYAC	ASCENDENTE	TRIANUAL	SE REPORTA GESTION DE INTERNET PARA ESCUELAS Y EQUIPAMIENTO DE SALAS TECNOLOGICAS	EDUCACION	0	1
2.5.1.2 ASIGNAR RECURSOS MUNICIPALES PARA EL MANTENIMIENTO DE ESCUELAS DEL MUNICIPIO	ASCENDENTE	TRIANUAL	SE REPORTAN AVANCES DEL PROGRAMA GENERAL DE MANTENIMIENTO DE ESCUELAS DEL MUNICIPIO	EDUCACION	0	6 UN INFORME SEMESTRAL
2.5.1.3 GESTIONAR LA CONSTRUCCION DE UN PREESCOLAR NUEVO PARA SUPLIR LA CONSTRUCCION QUE NO SIRVE EN PONCITLAN	ASCENDENTE	TRIANUAL	SE REPORTAN RESULTADOS DEL PROYECTO CONSTRUCTIVO	EDUCACION	0	1
2.5.1.5. JARDIN DE NIÑOS NEZAHUALCOYOTL REPARACION DE BAÑOS	MANTENIMIENTO	TRIANUAL	SE REPORTAN ACCIONES DE MANTENIMIENTO	EDUCACION	0	1
2.5.1.6. SECUNDARIA NIÑOS HEROES REVISION DE DRENAJE.	MANTENIMIENTO	TRIANUAL	SE REPORTAN ACCIONES DE MANTENIMIENTO	EDUCACION	0	1
2.5.1.7. APOYO CON PAGO DE INTENDENTE EN TELESECUNDARIA CUYACAPAN	ASCENDENTE	ANUAL	SE REPORTA APOYO MENSUALMENTE	EDUCACION	0	30 REPORTES
2.5.1.8. IMPERMEABILIZACION CON MEMBRANA EN ESCUELA TELESECUNDARIA CRISTOBAL COLON UNION DE GPE.	ASCENDENTE	TRIANUAL	SE REPORTA TRABAJO DE IMPERMEABILIZACION	EDUCACION	0	1
2.5.1.9. IMPERMEABILIZACION Y CONSTRUCCION DE CANALETAS PARA EL DOMO EN JARDIN DE NIÑOS NEZAHUALCOYOTL	ASCENDENTE	TRIANUAL	SE REPORTA TRABAJO DE IMPERMEABILIZACION	EDUCACION	0	1
2.5.1.10. REPARACION E IMPERMEABILIZACION DE TECHOS EN AULA CENTRAL JARDIN DE NIÑOS NEZAHUALCOYOTL	ASCENDENTE	TRIANUAL	SE REPORTA TRABAJO DE IMPERMEABILIZACION	EDUCACION	0	1
2.5.1.11. IMPERMEABILIZACION DE LA ESCUELA PRIMARIA EMILIANO ZAPATA	ASCENDENTE	TRIANUAL	SE REPORTA TRABAJO DE IMPERMEABILIZACION	EDUCACION	0	1

2.5.1.12 GESTIONAR LA CONSTRUCCION DE UN PREESCOLAR NUEVO PARA SUPLIR LA CONSTRUCCION QUE NO SIRVE EN PONCITLAN.	ASCENDENTE	TRIANUAL	SE REPORTA GESTION	EDUCACION	0	1
2.5.2.1. GESTIONAR CLAVE USAER PARA ESCUELAS CON NECESIDADES DE EDUCACION ESPECIAL EN EL MUNICIPIO	ASCENDENTE	TRIANUAL	SE REPORTA GESTION	EDUCACION	0	1
2.5.3.2. CAMBIO DE LAMPARAS EN JARDIN DE NIÑOS GABRIELA MISTRAL	ASCENDENTE	TRIANUAL	SE REPORTA EL CAMBIO DE LUMINARIAS	EDUCACION	0	1
2.5.3.3. APOYO PARA PINTURA DE SEÑALETICA EN ESCUELA TELESECUNDARIA EN CUYACAPAN Y EN JARDIN DE NIÑOS ROSURA ZAPATA DE U. DE GPE.	ASCENDENTE	TRIANUAL	SE REPORTAN LOS APOYOS CON PINTURA	EDUCACION	0	2
2.5.3.4. PINTURA PARA DOS MODULOS INTERIOR Y EXTERIOR EN TELESECUNDARIA UNION DE GPE.	ASCENDENTE	TRIANUAL	SE REPORTAN LOS APOYOS CON PINTURA	EDUCACION	0	2
2.5.3.5. CAMBIO DE CABLEADO DE LUZ ELECTRICA EN ESCUELA JARDIN DE NIÑOS JUAN ESCUTIA	ASCENDENTE	TRIANUAL	SE REPORTA CAMBIO DE CABLEADO	EDUCACION	0	1
2.5.3.6. PINTURA PARA ESCUELA EMILIANO ZAPATA Y ARCADIO ZUÑIGA Y TEJEDA, JARDIN DE NIÑOS GABRIELA MISTRAL	ASCENDENTE	TRIANUAL	SE REPORTA DOTACION DE PINTURA A ESCUELAS	EDUCACION	0	3
2.5.3.7. DOTACION DE PINTURA DE ACEITE PARA SEÑALETICA NEZAHUALCOYOTL	ASCENDENTE	TRIANUAL	SE REPORTA DOTACION DE PINTURA	EDUCACION	0	1
2.5.4.1. SECUNDARIA NIÑOS HEROES, RECOLECCION Y DISPOSICION FINAL DE PRODUCTO DE PODAS Y EN JARDIN DE NIÑOS INDEPENDENCIA EN CUYACAPAN, JARDIN DE NIÑOS JUAN ESCUTIA EN ATOYAC. EN ESCUELA EMILIANO ZAPATA, ESCUELA PRIMARIA MA. REFUGIO ROSAS DE TORRES EN UNION DE GPE.	ASCENDENTE	ANUAL	SE REPORTA RECOLECCION Y DISPOSICION DE RESIUDOS DE PODAS	EDUCACION	0	5
2.5.4.2. REPARACION DE TINACO O SUSTICION DEL MIMSO EN ESCUELA ROSAURA ZAPATA UNION DE GPE.	ASCENDENTE	ANUAL	REPORTE DE LA REPARACION O SUSTITUCION	EDUCACION	0	1
2.5.4.3. REPOSICION Y COLOCACION DE TEJAS EN JARDIN DE NIÑOS GABRIELA MISTRAL Y EN JARDIN DE NIÑOS JUAN ESCUTIA EN TRES AULAS	ASCENDENTE	ANUAL	REPORTE DE LA COLOCACION DE LAS TEJAS	EDUCACION	0	2
2.5.5.1. PRIMARIA EMILIANO ZAPATA UN DOMO Y UNA REPARACION DE BARDAS	ASCENDENTE	TRIANUAL	REPORTE DE LA CONSTRUCCION DEL DOMO Y DE LA REPARACION DE LA BARDA	EDUCACION	0	2
2.5.5.2. CONSTRUCCION DE BARDA PERIMETRAL DE FONDO EN JARDIN DE NIÑOS NEZAHUALCOYOTL 40 M APORX. Y CONSTRUCCION DE BARDA VECINAL POR AGRIETAMIENTO	ASCENDENTE	ANUAL	REPORTE DE LA CONSTRUCCION Y DE LA REPARACION DE BARDA	EDUCACION	0	2
2.5.5.3. ESCUELA ARCADIO ZUÑIGA Y TEJEDA CONSTRUCCION DE UN DOMO EN PATIO CIVICO Y UN TECHO EN LA PLANTA ALTA PARA EXTENSION DE LA BODEGA	ASCENDENTE	TRIANUAL	REPORTE DE LA CONSTRUCCION DEL DOMO Y DEL TECHO PARA LA BODEGA	EDUCACION	0	2
2.5.5.4. EN JARDIN DE NIÑOS JUAN ESCUTIA LA CONSTRUCCION DE UN DOMO EN PATIO CIVICO Y UN TOPE EN CALLE GUZMAN	ASCENDENTE	TRIANUAL	REPORTES DE LA CONSTRUCCION DEL DOMO Y DEL TOPE	EDUCACION	0	2
2.5.5.5. RECONSTRUCCION DE COMEDORES EN	ASCENDENTE	TRIANUAL	REPORTE DE LA RECONSTRUCCION DE COMEDORES	EDUCACION	0	1

SECUNDARIA NIÑOS HEROES						
2.5.5.6. JARDIN DE NIÑOS INDEPENDENCIA DE CUYACAPAN CONSTRUCCION DE UN DOMO EN EL PATIO CIVICO. PAVIMENTACION DEL PATIO Y DEL CAMINO DEL AULA A LA SALIDA, COCINA, PUERTAS Y VENTANAS PARA AULA NUEVA, LA INSTALACION DE JUEGOS NUEVOS	ASCENDENTE	TRIANUAL	REPORTE DE CONSTRUCCION DEL DOMO, DEL PAVIMENTO, ETC	EDUCACION	0	5
2.5.5.7. PRIMARIA MA. REFUGIO ROJAS DE TORRES EN UNION DE GPE. CONSTRUCCION DE DESAYUNADOR, BODEGA PARA GUARDAR MATERIALES E INSUMOS Y RELLENO DE DESNIVELES	ASCENDENTE	TRIANUAL	REPORTE DE CONSTRUCCION DE DESAYUNADOR DE BODEGA Y RELLENO DE DESNIVELES	EDUCACION	0	3
2.5.6.1. DOTAR DE ESCRITORIOS, MESAS, CREDENZAS Y SILLAS PARA MAESTROS	ASCENDENTE	TRIANUAL	REPORTE DE GESTION	EDUCACION	0	1
2.5.6.2. ESCUELA EMILIANO ZAPATA MOBILIARIO ESTUDIANTIL	ASCENDENTE	TRIANUAL	REPORTE DE GESTION	EDUCACION	0	1
2.5.6.3. DOTACIÓN DE COMPUTADORAS PARA ALUMNOS Y DOS PANATALLAS PARA AULAS EN TELESECUNDARIA DE UNIÓN DE GPE.	ASCENDENTE	TRIANUAL	REPORTE DE GESTION	EDUCACION	0	1
2.5.6.4. INSCRIBIR A TELESECUNDARIA DE UNIÓN DE GPE. EN PROGRAMA ESCUELA ES NUESTRA	ASCENDENTE	TRIANUAL	REPORTE DE GESTION	EDUCACION	0	1
2.5.6.5. RETIRO DE PRODUCTOS DE PODAS EN ESCUELAS DEL MUNICIPIO	ASCENDENTE	ANUAL	REPORTE DE RETIROS	EDUCACION	0	6
2.5.6.6. ESCUELA TELESECUNDARIA UNION DE GUADALUPE DOTAR DE DESBROZADORA, CARRETILLA Y ESCALERA DE TIJERA	ASCENDENTE	ANUAL	REPORTE DE DOTACION DE EQUIPOS	EDUCACION	0	1
2.5.6.7. DOTAR DE MATERIAL PARA BOTIQUIN DE PRIMEEROS AUXILIOS EN ESCUELAS DEL MUNICIPIO.	ASCENDENTE	ANUAL	REPORTE DE DOTACION DE BOTIQUINES A ESCUELAS	EDUCACION	0	1 POR ESCUELA
2.5.7.1. APOYOS CON SERVICIOS PROFESIONALES PISCOLOGIA EN SECUNDARIAS	ASCENDENTE	ANUAL	REPORTE DE GESTION	EDUCACION	0	1
2.5.7.2. REVISION, DIAGNOSTICO Y ATENCION DE RIESGOS EN LAS ESCUELAS DEL MUNICIPIO POR PARTE DE PROTECCION CIVIL.	ASCENDENTE	ANUAL	REPORTE DE ELABORACION DE MAPAS DE RIESGO POR ESCUELA	EDUCACION	0	1
2.6.1.1. APOYAR CON RECURSOS LOGISTICOS, TRANSPORTE LAS CAMPAÑAS DE SALUD	ASCENDENTE	TRIANUAL	INFORME DE LOS APOYOS OTORGADOS VERSUS CAMPAÑAS SANITARIAS Y DE SALUD	SALUD	1	2 UN INFORME ANUAL
2.6.1.2. MANTENIMIENTO A LAS CASAS DE SALUD DEL MUNICIPIO	ASCENDENTE	TRIANUAL	REPORTE DE ACCIONES REALIZADAS PARA EL MANTENIMIENTO DE LAS CASAS DE SALUD DEL MUNICIPIO	SALUD	1	6 UN INFORME SEMESTRAL
2.6.1.3. DOTAR DE EQUIPO MINIMO LAS CASAS DE SALUD DEL MUNICIPIO (GUAMANOMETRO, TERMOMETRO DIGITAL, BASCULA ADULTOS, GLUCOMETRO, OXIMETRO)	ASCENDENTE	TRIANUAL	REPORTE DE DOTACION DE EQUIPO MINIMO A LAS CASAS DE SLUD DEL MUNICIPIO	SALUD	1	4 UN INFORME SEMESTRAL
2.6.1.4. DOTAR DE UN STOCK MINIMO DE MEDICAMENTOS DE PRIMEROS AUXILIOS (SUERO ANTIALACRAN, ANTIHIPERTENSIVOS, ANTIFEBRILES, ANALGESICOS, ANTIHISTAMINICO, ANTISEPTICOS, GAZAS Y ESPARADRPOS, VENDAS, ETC.) CASAS DE SALUD	ASCENDENTE	TRIANUAL	REPORTE DE DOTACION DE STOCK MINIMO DE MEDICAMENTOS A LAS CASAS DE SALUD DEL MUNICIPIO	SALUD	1	4

2.6.1.5. GESTIONAR LA INSTALACION DE UN LABORATORIO DE ANALISIS CLINICO Y RADICACION DE UN QUIMICO F.B. RESIDENTE	ASCENDENTE	TRIANUAL	PRESENTACION DE CONVENIO DE COLABORACION CON MARIANA TRINITARIA	SALUD	0	1
2.6.1.6. GESTIONAR LA INSTALACION DE UNA FARMACIA DE DESCUENTO ANTE MARIANA TRINITARIA	ASCENDENTE	TRIANUAL	PRESENTACION DE CONVENIO DE COLABORACION CON MARIANA TRINITARIA	SALUD	0	1
2.6.1.7. GESTIONAR LA PRESTACION DE SERVICIO MEDICO DE ESPECIALIDADES EN PSICOLOGIA, NUTRICION, MEDICO GENERAL ANTE BIENESTAR	ASCENDENTE	TRIANUAL	PRESENTACION DE CONVENIO DE COLABORACION CON MARIANA TRINITARIA	SALUD	0	1
2.7.1.1. PROMOVER ACTIVIDADES CULTURALES QUE ARRAIGUEN EN EL ACERVO CULTURAL DEL MUNICIPIO (FERIAS, FESTEJOS, ETC.)	ASCENDENTE	TRIANUAL	INFORMES SEMESTRALES DE ACTIVIDADES CULTURALES EN LAS QUE PARTICIPA Y ORGANIZA EL MUNICIPIO EVENTOS ESPECIALES	CULTURA	1	6
2.7.2.1. PROMOVER Y ORGANIZAR TORNEOS DEPORTIVOS MUNICIPALES EN DISTINTAS DISCIPLINAS DEPORTIVAS	ASCENDENTE	TRIANUAL	INFORMES SEMESTRALES DE LA PROMOCION Y ORGANIZACION DE TORNEOS DE ACTIVIDADES DEPORTIVAS	DEPORTES	1	6
2.7.2.2. PROMOVER DISCIPLINAS DEPORTIVAS DIFERENTES QUE SE ARRAIGUEN EN EL MUNICIPIO	ASCENDENTES	TRIANUAL	INFORMES DE LA PROMOCION DE DISCIPLINAS DEPORTIVAS ALTERNATIVAS	DEPORTES	1	6
2.7.2.3. INSTALAR JUEGOS INFANTILES EN EL DESTACAMENTO Y EJERCITADORES PARA ADULTOS EN EL DESTACAMENTO	ASCENDENTE	TRIANUAL	INFORMES SEMESTRALES DE LOS TORNEOS DEPORTIVOS ORGANIZADOS POR EL MUNICIPIO	DEPORTES	0	6
2.7.2.4. CONSTRUIR UN ANDADOR DEPORTIVO EN CUYACAPAN	ASCENDENTE	TRIANUAL	INFORMES SEMESTRALES DE LAS ACTIVIDADES DEPORTIVAS ORGANIZADAS POR EL MUNICIPIO	DEPORTES	0	6
3.1.1.1. GESTIONAR ANTE LA SADER PERSONAL DE ORGANIZACION DE PRODUCTORES PARA LA INTEGRACION DE ASOCIACIONES PRODUCTIVAS	ASCENDENTE	ANUAL	INFORME DE GESTION Y DEL SERVICIO DE ASISTENCIA TECNICA EN ORGANIZACION DE PRODUCTORES	AGROPECUARIO	0	6 DOS INFORMES POR AÑO
3.1.1.2. GESTIONAR APOYOS ECONOMICOS ANTE SADER PARA LA PLANTA DE TRANSFORMACION (EQUIPOS, ETC)	ASCENDENTE	ANUAL	INFORME DE GESTIONES Y REALIZACION DE PROYECTOS PRODUCTIVOS PARA APOYOS ECONOMICOS	AGROPECUARIO	0	6 DOS INFORMES POR AÑO
3.1.1.3. HACER CONVENIOS DE PARA INSERTAR EN CADENAS PRODUCTIVAS A LOS AGROPRODUCTORES.	ASCENDENTE	ANUAL	INFORME DE GESTIONES Y CONVENIOS ASESORADOS	AGROPECUARIO	0	6 INFORME SEMESTRAL
3.1.1.4. ESTABLECER UNA RED DE DISTRIBUIDORES DE LOS PRODUCTOS TRANSFORMADOS	ASCENDENTE	TRIANUAL		AGROPECUARIO		
3.2.1.1. LEVANTAR UN CENSO GENERAL DEL MUNICIPIO DE LOS ESTABLECIMIENTOS RELACIONADOS CON EL TURISMO (COMERCIO, SERVICIOS, ETC.)	ASCENDENTE	ANUAL	INFORME DE RESULTADOS DEL CENSO	TURISMO Y COMERCIO	0	6 INFORME SEMESTRAL
3.2.1.2. ORGANIZAR Y LLEGAR A UN CONVENIO CON TODOS LOS SECTORES QUE PARTICIPAN AISLADOS EN ACTIVIDADES DE TURISMO DE INTEGRARSE EN UN CORREDOR TURISTICO.	ASCENDENTE	ANUAL	INFORME DE RESULTADOS DE LAS ORGANIZACIONES CREADAS	TURISMO Y COMERCIO	0	1
3.2.1.3. REALIZAR UN MAPA DEL COMERCIO ESTABLECIDO EN EL CORREDOR TURISTICO.	ASCENDENTE	TRIANUAL	INFORMES SEMESTRALES DE ACTUALIZACION DEL MAPA	TURISMO Y COMERCIO	0	1
3.2.1.4. IMPULSAR LAS ARTESANIAS QUE SE PRODUCEN EN EL MUNICIPIO GESTIONANDO APOYOS LOGISTICOS,	ASCENDENTE	TRIANUAL	INFORMES SEMESTRALES DE LOS APOYOS GESTIONADOS Y SU RESULTADO	ECONOMIA	0	6

ECONOMICOS Y DE DIFUSION A NIVEL ESTADO.						
3.2.1.5. FORTALECER LAS FESTIVIDADES Y LOS EVENTOS CULTURALES RELEVANTES EN EL MUNICIPIO	ASCENDENTE	TRIANUAL	INFORME SEMESTRAL DE PARTICIPACION MUNICIPAL EN LOS EVENTOS CULTURALES	CULTURA	1	6
3.3.1.1. GESTIONAR ANTE S.T. Y P.S. ANTE EL IDEFT LA CAPACITACION EN DISTINTAS AREAS DEL SABER.	ASCENDENTE	TRIANUAL	INFORME SEMESTRAL DE GESTION PARA LA CAPACITACION Y RESULTADOS	ECONOMIA	1	6
3.4.1.1. GESTIONAR ANTE LA SECRETARIA DE ECONOMIA EL APOYO DE INGENIERIA INDUSTRIAL PARA LA MEJORA DE PROCESOS, PRODUCTIVIDAD Y COMERCIALIZACION DEL CINTO.	ASCENDENTE	TRIANUAL	INFORME SEMESTRAL DE GESTION REALIZADAS ANTE LA SECRETARIA DE ECONOMIA	ECONOMIA	1	6
3.4.1.2. GESTIONAR ANTE LA SADER EL ACOMPAÑAMIENTO TECNICO PARA ELEVAR LA PRODUCTIVIDAD AGROPECUARIA (EXTENSIONISTA Y ZOOTECNISTA)	ASCENDENTE	TRIANUAL	INFORME SEMESTRAL DE GESTION DE TECNICOS ESPECIALIZADOS ANTE SADER	ECONOMIA	0	6
4.1.1.1. CONSTRUIR UNA PLANTA DE TRATAMIENTO Y SANEAMIENTO DE AGUAS RESIDUALES EN EL DESTACAMENTO	ASCENDENTE	TRIANUAL	INFORME DE CONSTRUCCION Y OPERACION DE PLANTA DE TRATAMIENTO	SUSTENTABILIDAD	0	1
4.1.1.2. CONSTRUIR UNA PLANTA DE TRATAMIENTO Y SANEAMIENTO DE AGUAS RESIDUALES EN TECHAGUE	ASCENDENTE	TRIANUAL	INFORME DE CONSTRUCCION Y OPERACION DE PLANTA DE TRATAMIENTO	SUSTENTABILIDAD	0	1
4.1.1.3. CONSTRUIR UNA PLANTA DE TRATAMIENTO Y SANEAMIENTO DE AGUAS RESIDUALES EN LAURELES DEL IX	ASCENDENTE	TRIANUAL	INFORME DE CONSTRUCCION Y OPERACION DE PLANTA DE TRATAMIENTO	SUSTENTABILIDAD	0	1
4.1.1.4. IMPLEMENTACION DEL SERVICIO DE RECOLECCION DE RESIDUOS SOLIDOS EN MONTE DE JIMENEZ, LAURELES DE LOS PINOS, LAURELES DEL IX, SAN RAFAEL, SAN JUAN, TECHAGUE, UNION DE GUADALUPE, LOS FRESNOS, LOS AMOLES Y SAN SEBASTIAN	ASCENDENTE	TRIANUAL	INFORME DE PUESTA EN MARCHA DE LA RUTA DE RECOLECCION DE RESIDUOS SOLIDOS	SUSTENTABILIDAD	0	1
4.2.1.1. CONSTRUIR RELLENOS SANITARIOS EN ATOYAC PARA SUPLIR EL VERTEDERO	ASCENDENTE	TRIANUAL	INFORME DE LA CONSTRUCCION DE UN RELLENO SANITARIO Y SU GESTION ANTE SEMARNAT O SEMADES	SUSTENTABILIDAD	0	1
4.2.1.2. CONSTRUIR RELLENOS SANITARIOS EN UNION DE GUADALUPE. PARA SUPLIR EL VERTEDERO	ASCENDENTE	TRIANUAL	INFORME DE LA CONSTRUCCION DE UN RELLENO SANITARIO Y SU GESTION ANTE SEMARNAT O SEMADES	SUSTENTABILIDAD	0	1
4.2.1.3. ESTABLECER UN PROGRAMA DE SEPARACION DE RESIDUOS SOLIDOS PARA EL MUNICIPIO.	ASCENDENTE	TRIANUAL	INFORME SEMESTRAL DE AVANCES DEL PROGRAMA DE SEPARACION DE RESIDUOS SOLIDOS	SUSTENTABILIDAD	0	6
4.2.1.4. ESTABLECER UN PROGRAMA DE CAPACITACION PARA HACER LOMBRICOMPOSTA Y EL APROVECHAMIENTO DE LOS RESIDUOS SOLIDOS, PARA EL MUNICIPIO	ASCENDENTE	TRIANUAL	INFORME SEMESTRAL SOBRE RESULTADOS DEL PROGRAMA DE CAPACITACION	SUSTENTABILIDAD	0	6
4.2.1.5. PROMOVER ACCIONES QUE LLEVEN AL CUIDADO DEL MEDIO AMBIENTE, EVITANDO QUEMAS Y TALA.	ASCENDENTE	TRIANUAL	INFORME SEMESTRAL DE LAS ACCIONES LLEVADAS A CABO (CAPACITACION, NORMATIVIDAD MUNICIPAL)	SUSTENTABILIDAD	0	6
4.3.1.1. GESTIONAR ANTE COFEPRIS Y SANIDAD VEGETAL LA INSTALACION DE UN CENTRO DE ACOPIO DE ENVASES DE PESTICIDAS EN ATOYAC, CUYAPAN Y UNION DE GUADALUPE	ASCENDENTE	TRIANUAL	INFORME SEMESTRAL DE LA INSTALACION DE CENTROS DE ACOPIO DE ENVASES DE PESTICIDAS	SUSTENTABILIDAD	0	6
5.1.1.1. GESTIONAR ANTE EL GOBIERNO DEL ESTADO APOYO PARA LA CREACION	ASCENDENTE	TRIANUAL	INFORME DE LA CREACION E INSTALACION DEL KIOSCO	GOBIERNO EFECTIVO	0	1

DE UN KIOSCO O PORTAL CIBERNETICO PARA TRAMITES Y SOLICITUD DE SERVICIOS						
5.1.1.2. LA CREACION DE UNA GACETA MUNICIPAL INFORMATIVA.	ASCENDENTE	TRIANUAL	INFORME DE LA CREACION DE LA GACETA Y SU HEMEROTECA	GOBIERNO EFECTIVO	0	1
5.1.1.3. ADQUISICION Y MODERNIZACION DE LOS EQUIPOS CIBERNETICOS PARA UNA MEJOR ATENCION AL CIUDADANO	ASCENDENTE	TRIANUAL	INFORMES DE LA ADQUISICION DE EQUIPOS NUEVOS CON MAYOR CAPACIDAD	GOBIERNO EFECTIVO	0	2
5.2.1.1. APLICAR ESTRATEGIAS DE MOTIVACION PARA EL PAGO DE CONTRIBUCIONES, DERECHOS Y SERVICIOS PUBLICOS BASICOS.	ASCENDENTE	BIANUAL	INFORMES DE LAS ESTRATEGIAS DE MOTIVACION PAGO DE CONTRIBUCIONES, DERECHOS Y SERVICIOS	GOBIERNO EFECTIVO	1	2
5.3.1.1. INVESTIGAR BASES PARA ESTABLECER EL SERVICIO PUBLICO DE CARRERA	ASCENDENTE	TRIANUAL	INFORME DEL ESTABLECIMIENTO DEL SERVICIO DE CARRERA	GOBIERNO EFECTIVO	1	2
5.4.1.1. ACTUALIZAR EL PLAN DE DESARROLLO URBANO	ASCENDENTE	TRIANUAL	INFORME Y ENTREGA DEL PLAN MUNICIPAL DE DESARROLLO Y GOBERNANZA	GOBIERNO EFECTIVO	1	2
6.1.1.1. ACTUALIZAR EL REGLAMENTO DE CONTRALORIA MUNICIPAL, EL CODIGO DE ETICA, LOS MANUALES DEL SERVICIO Y DE LOS VALORES PARA EL TRABAJO Y DE TRANSPARENCIA.	ASCENDENTE	TRIANUAL	INFORME Y ENTREGA DEL REGLAMENTO DEL OIC APROBADO Y PUBLICADO, DEL CODIGO DE ETICA, MANUALES Y VALORES	GOBIERNO EFECTIVO	1	2
6.2.1.1. ELABORAR UN PROGRAMA DE INFORMACION DE LOS DERECHOS HUMANOS EN ESCUELAS, CENTROS MEDICOS, IGLESIAS, Y EN GENERAL A LA POBLACION A NIVEL MUNICIPAL.	ASCENDENTE	TRIANUAL	INFORMES ANUALES DE RESULTADOS DEL PROGRAMA DE INFORMACION DE DERECHOS HUMANOS	TRANSEVERSALIDAD	1	3
6.2.1.2. CREAR UNA VENTANILLA DE DENUNCIA DE VIOLACIONES A LOS DERECHOS HUMANOS.	ASCENDENTE	TRIANUAL	INFORMES ANUALES DE LA INSTALACION DE LA VENTANILLA Y RESULTADOS	TRANSVERSALIDAD		3
6.3.1.1. ESTABLECER UN BUZON DE QUEJAS Y UN NUMERO TELEFONICO DE DENUNCIA ANONIMA EN CASO DE QUE SE PRESENTEN ABUSOS DE AUTORIDAD.	ASCENDENTE	TRIANUAL	INFORME ANUALES DE LA INSTALACION DE DEL BUZON Y RESULTADOS	TRANSVERSALIDAD	1	3
6.4.1.1. ACTUALIZAR EL REGLAMENTO DE PARTICIPACION CIUDADANA Y GOBERNANZA	ASCENDENTE	TRIANUAL	INFORME DE LA ACTUALIZACION, REGLAMENTO APROBADO Y SU PUBLICACION	TRANSVERSALIDAD	1	2
6.4.1.2. LLEVAR A CABO REUNIONES PUBLICAS DE INFORMACION Y RECEPCION DE PETICIONES, QUEJAS Y SUGERENCIAS EN LAS DISTINTAS LOCALIDADES Y COLONIAS DEL MUNICIPIO.	ASCENDENTE	TRIANUAL	INFORMES SEMESTRALES Y ACTAS DE REUNIONES DE INFORMACION, QUEJAS Y DENUNCIAS	TRANSVERSALIDAD	0	6
6.4.1.3. LLEVAR A CABO ACTIVIDADES PARA LA ELABORACION DEL PLAN DE DESARROLLO Y GOBERNANZA 24/30	ASCENDENTE	TRIANUAL	INFORME DE ACTIVIDADES Y PRESENTACION DE EVIDENCIAS	TRANSVERSALIDAD	1	2
6.4.1.4. LLEVAR A CABO UN PROGRAMA DE CONCIENTIZACION DE LA PARTICIPACION CIUDADANA EN LAS ACTIVIDADES DE MEJORA DE SUS COLONIAS, BARRIOS Y LOCALIDADES	ASCENDENTE	TRIANUAL	INFORME ANUAL DEL PROGRAMA DE CONCIENTIZACION SOBRE LA PARTICIPACION CIUDADANA	TRANSVERSALIDAD	0	3
7.1.1.1. MANETENER LA OFICINA DE MEDIDAS CAUTELARES Y VIGENTE EL PERSONAL ADMINISTRATIVO	ASCENDENTE	TRIANUAL	INFORMES ANUALES DE RESULTADOS DE LA OFICINA DE MEDIDAS CAUTELARES	ESPECIALES	1	3
7.1.1.2. CREAR EL SIPINNA MUNICIPAL.	ASCENDENTE	TRIANUAL	INFORMES ANUALES DE RESULTADOS DE LA SIPINNA	ESPECIALES	0	1
7.2.1.1. REFORZAR LOS PROGRAMAS ASISTENCIALES QUE SE PRESTAN EN EL OPD	ASCENDENTE	TRIANUAL	INFORMES ANUALES DEL INCREMENTO Y RESULTADOS DE LOS PROGRAMAS	ESPECIALES	0	3

SISTEMA PARA EL DESARROLLO INTEGRAL DE LA FAMILIA, INCREMENTANDO EL SUBSIDIO MUNICIPAL.			ASISTENCIALES DEL OPD, CON RECURSOS DEL MUNICIPIO			
7.3.1.1. INSCRIBIR AL MUNICIPIO EN EL SISTEMA DE ALERTA TEMPRANA DE DESAPARICION DE PERSONAS AMBER.	ASCENDENTE	TRIANUAL	INFORMES ANUALES DE RESULTADOS DEL PROGRAMA AMBER	ESPECIALES	0	3