

PLAN MUNICIPAL

DE DESARROLLO Y GOBERNANZA

SANTA MARÍA DE LOS ÁNGELES, JALISCO.

Administración 2024-2027

Visión 2030



SANTA MARÍA
DE LOS ÁNGELES

ADMINISTRACIÓN 2024-2027

Plan Municipal

DE DESARROLLO Y GOBERNANZA

Santa María

de los

Ángeles

ADMINISTRACIÓN 2024 - 2027

VISIÓN 2030



SANTA MARÍA
DE LOS ÁNGELES
ADMINISTRACIÓN 2024-2027

MENSAJE DE LA PRESIDENTA MUNICIPAL INTERINA DE SANTA MARÍA DE LOS ÁNGELES, JALISCO.

A todas y todos los habitantes de nuestro municipio les saludo con gusto, es para mí muy gratificante poder emprender esta responsabilidad como presidenta municipal Interina, con el único propósito del beneficio común del municipio asumiendo esta encomienda con firme convicción y deseo de servir a mi municipio encabezando este proyecto.

Es un honor presentar a ustedes el Plan Municipal de desarrollo y gobernanza para la administración 2024-2027, visión 2030, proponiendo un rumbo para el futuro de nuestro municipio. La planeación en el desarrollo municipal es una actividad que va encaminada a prever y adaptar armónicamente las actividades económicas con las necesidades básicas de nuestro Municipio como son: Educación, Salud, Asistencia social, Vivienda y Servicios públicos. A través de la planeación los ayuntamientos pueden mejorar sus sistemas de trabajo y aplicar con mayor eficacia los recursos financieros que los gobiernos federales y estatales transfieren para el desarrollo de proyectos productivos y de beneficio social.

**C. Dinorah Margarita Ronquillo de León
Presidenta Municipal Interina**

H. AYUNTAMIENTO SANTA MARÍA DE LOS ÁNGELES 2024-2027

C. DINORAH MARGARITA RONQUILLO DE LEÓN	PRESIDENTA MUNICIPAL INTERINA
LIC. SERGIO ALONSO RUIZ RENTERÍA	SÍNDICO MUNICIPAL
LIC. KASSANDRA LIZBETH MARTÍNEZ HERNÁNDEZ	REGIDORA
C. MARÍA CONCEPCIÓN ARJON MÁRQUEZ	REGIDORA
C. JOSÉ LUIS PADILLA CASTRO	REGIDOR
C. JORGE LUIS MÁRQUEZ HUERTA	REGIDOR
C. DANIELA MARTÍNEZ ÁVILA	REGIDORA
LIC. CINDY CAREN FRAUSTO HERRERA	REGIDORA
C. JOSÉ LUIS SÁNCHEZ LUNA	REGIDOR
C. FABIOLA JANETH JIMÉNEZ GONZÁLEZ	REGIDORA
C. MARÍA MAGDALENA MÁRQUEZ FLORES	REGIDORA
DR. LUIS ADRIÁN DÍAZ RUBIO	SECRETARIO GENERAL

DIRECCIONES

L.C.P. MAYRA ESTHER MÁRQUEZ GONZÁLEZ	HACIENDA MUNICIPAL
L.A. ÁLVARO NOÉ HERRERA CUIRIEL	OFICIALÍA MAYOR
L.A. SUSANA JAZMÍN GÁLVEZ CASTAÑEDA	ÓRGANO INTERNO DE CONTROL
C. JOSÉ LUIS MURO VILLALOBOS	REGISTRO CIVIL
C. ÁLVARO BARRIOS AVALOS	ECOLOGÍA
LIC. ELIZABETH MARTÍNEZ HERNÁNDEZ	CATASTRO
C. ERIK JOVAN SANTOYO CASTRO	OBRAS PUBLICAS
C. GUILLERMO OLIVAS RÍOS	AGUA POTABLE Y ALCANTARILLADO
C. AUGUSTO MACIEL DÍAZ PÉREZ	TRANSPARENCIA
LIC. JOSÉ LUIS MARES MÁRQUEZ	JURÍDICO
C. KARINA GUZMÁN SOLÍS	PARTICIPACIÓN SOCIAL
C. ROSENDO HERRERA ESPINOZA	DESARROLLO RURAL
MTRA. LIDIA MÁRQUEZ LEAL	CULTURA Y TURISMO
C. JOSÉ LUIS FLORES AVALOS	DEPORTES
C. CRISTIAN OMAR ROSALES GARCÍA	COMUNICACIÓN
C. JUAN RAMÓN ESCOBEDO GRACIA	ALUMBRADO PUBLICO



ÍNDICE	
INTRODUCCIÓN	5
MARCO JURÍDICO	5
VALORES INSTITUCIONALES	6
MISIÓN	6
VISIÓN	7
DIAGNÓSTICO DEL MUNICIPIO	7
HISTORIA	7
GEOGRAFÍA	8
USO DE SUELO Y VEGETACIÓN	10
ÁREAS NATURALES	11
DIVERSIDAD ECOSISTEMÁTICA	12
SEQUÍA	13
PRECIPITACIÓN	14
RECURSOS HÍDRICOS	15
INFRAESTRUCTURA	17
SERVICIOS	18
AGUA POTABLE	18
RECOLECCIÓN DE BASURA	18
DRENAJE	18
PLAZAS Y JARDINES	19
ALUMBRADO PÚBLICO	19
PANTEONES	19
CALLES	19
CAMINOS	19
EDUCACIÓN	19
SALUD	20
CULTURA	20
ASISTENCIA SOCIAL	21
MEDIOS DE COMUNICACIÓN	21
VÍAS DE COMUNICACIÓN	21
DEMOGRAFÍA Y SOCIEDAD	22
ASPECTOS DEMOGRÁFICOS	22
INTENSIDAD MIGRATORIA	23
MIGRACIÓN	24
ECONOMÍA	27
NÚMERO DE EMPRESAS	27
AGRICULTURA Y GANADERÍA	28
POBLACIÓN ARTESANAL	30
EJES	33
PROBLEMÁTICAS PRINCIPALES	33
EJE 1 SEGURIDAD CIUDADANA, JUSTICIA Y ESTADO DE DERECHO	33
EJE 2 DESARROLLO SOCIAL	35
EJE 3 DESARROLLO Y CRECIMIENTO ECONÓMICO	37
EJE 4 DESARROLLO SOSTENIBLE DEL TERRITORIO	39
EJE 5 GOBIERNO EFECTIVO E INTEGRIDAD PÚBLICA	40
EJE 6 TEMÁTICAS TRASVERSALES	42
EJE 7 TEMÁTICAS ESPECIALES	43

Plan Municipal de Santa María de los Ángeles

Introducción

La planeación en la Administración Pública del Municipio de Santa María de los Ángeles, se ha consolidado como el instrumento y herramienta de trabajo que ha facilitado la definición de las funciones de las áreas de Gobierno permitiendo sistematizar las prácticas laborales que cotidianamente se ejecutan en todas las áreas que lo conforman. A través de este instrumento nos fue posible generar una actualización de la visión de lo que queremos para esta y otras generaciones, para el logro de las metas trazadas, dando continuidad a las acciones ejecutadas en periodos de Administraciones anteriores. La planeación estratégica apoyó la realización del que hacer institucional cotidiano. En el Plan Municipal de Desarrollo y Gobernanza 2024-2027, en el que se designan en forma metodológica las operaciones que deben seguirse para la ejecución de acciones y el logro de las metas del gobierno municipal, desde las jefaturas y direcciones en el ámbito de aplicación de los ejes, estrategias y líneas de acción que son considerados como elementos fundamentales para lograr la coordinación, comunicación y control administrativo que facilitan la interacción de todas las áreas del gobierno. El Plan de Municipal de Desarrollo y Gobernanza 2024-2027, es un instrumento que aporta las directrices y líneas de acción que orientarán todas las acciones que deberán ser emprendidas por este Gobierno y que deberán dar respuesta a las necesidades de los ciudadanos de forma oportuna y eficiente, además de que está diseñado para lograr un impacto social en el corto plazo, pero con una visión a futuro. Se pretende además que este Plan Municipal de Desarrollo y Gobernanza sea un instrumento que facilite la articulación de los esfuerzos del gobierno y de la sociedad, mediante la participación y compromiso de cada uno de ellos, con el fin de lograr el desarrollo del municipio de forma justa, equilibrada y armónica a partir de los objetivos, metas, programas y líneas de acción que del mismo se desprendan, además de sentar las bases sociales que garantice su continuidad en el paso del tiempo.

Marco Jurídico

El Plan Municipal de Desarrollo y Gobernanza, se sustenta en el artículo 115 de la Constitución Política de los Estados Unidos Mexicanos, en la Constitución Política del Estado de Jalisco, en la Ley de Planeación Participativa para el Estado de Jalisco y sus Municipios, así como en el Consejo de Participación y Planeación para el Desarrollo Municipal (COPPLADEMUN). De acuerdo a la legislación aplicable, los municipios deben contar con un Plan Municipal de Desarrollo y Gobernanza, el cual debe ser aprobado por Ayuntamiento. El Plan Municipal de Desarrollo y Gobernanza precisa los objetivos, estrategias, metas e indicadores que coadyuven al desarrollo integral del municipio.

Valores Institucionales

1. Honestidad
2. Solidaridad
3. Respeto
4. Responsabilidad
5. Legalidad
6. Sensibilidad
7. Orden
8. Austeridad
9. Integridad
10. Compromiso
11. Cercanía
12. Ética

MISIÓN

“Ser un gobierno cercano y sensible a las necesidades de la población siendo prioridad de este honorable ayuntamiento los sectores más vulnerables. Desarrollando las mejores estrategias para resolver los problemas que se suscitan y preocupan a la población”.



VISIÓN

“Brindar servicios de calidad a través de trabajo y compromiso que generen transformación de forma sustentable y sostenible. Garantizar atención ciudadana en equidad e igualdad de género. Ser proactivo en acciones que beneficien a las comunidades”.



Diagnóstico del municipio

HISTORIA

Esta región estuvo habitada por tribus Caxcanas. Su conquista fue obra de Pedro Dávalos Montiel, hacia los años 1564-1565. Dávalos Montiel ordenó a Juan Melchor, un texcocano que iba en su ejército, que fundara un poblado, al cual debía dar por nombre Santa María de los Ángeles del Teul. El 28 de abril de 1578 por Cédula Real se asentó el acta de fundación del poblado, perteneciente a las fronteras de la alcaldía mayor de Tlaltenango. En 1825 el pueblo de Santa María de los Ángeles ya tenía ayuntamiento y pertenecía al Octavo Cantón de Colotlán, el municipio ha sido erigido en dos ocasiones. La primera data del 9 de noviembre de 1861, pero se suprimió el 3 de mayo de 1872 por no tener el número de habitantes que marcaba la Constitución, de nueva cuenta el 17 de febrero de 1875 Santa María de los Ángeles, vuelve a ser municipalidad.

GEOGRAFÍA

El municipio de Santa María de los Ángeles se localiza en la región Norte del estado de Jalisco. Sus municipios colindantes son Colotlán y Huejúcar. Tiene una extensión territorial de 312.52 kilómetros cuadrados.

Figura 1. Santa María de los Ángeles, Jalisco.
Localización geográfica.

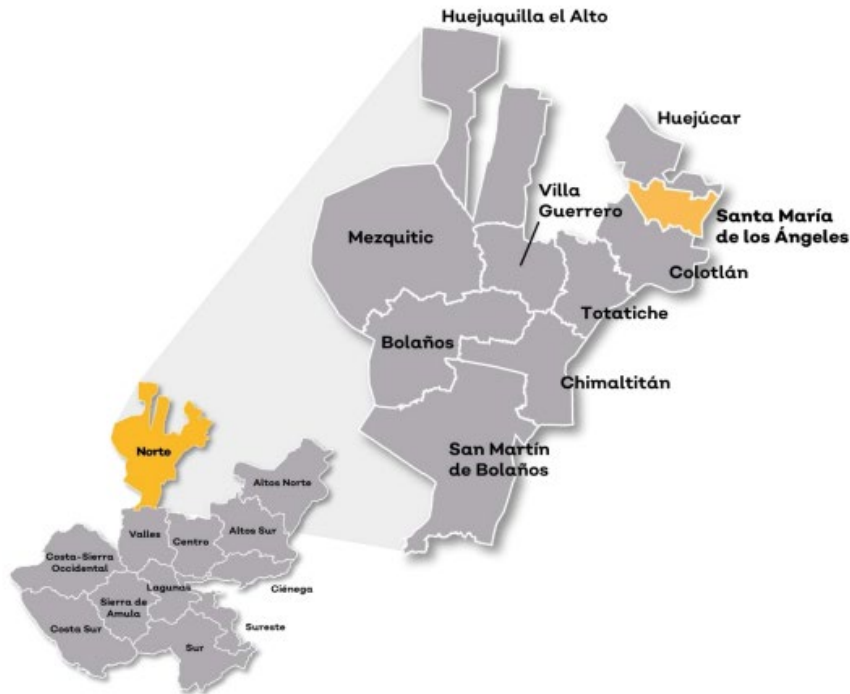

FUENTE: IIEG, Instituto de Información Estadística y Geográfica del Estado de Jalisco, "Mapa General del Estado de Jalisco, 2012.

Su cabecera municipal se localiza en las coordenadas 22°10'14.88" latitud norte y -103°13'24.96" de longitud oeste, a una altura de 1,704 metros sobre el nivel del mar (msnm). El territorio municipal, tiene alturas entre los 1,690 y 2,420 msnm; y una pendiente predominantemente plana menor a 5 grados. La mayor parte del municipio tiene un clima semiárido cálido. La temperatura media anual es de 17.4°C, y su temperatura mínima y máxima promedio oscila entre los 4.6°C y 30.7°C. La precipitación media anual es de 700 milímetros (mm) mientras que la precipitación promedio acumulada es de 609.41 mm. El municipio está constituido por extrusiva ácida en su mayor parte y toba. Los suelos dominantes pertenecen al tipo luvisol y litosol (ver tabla 1).

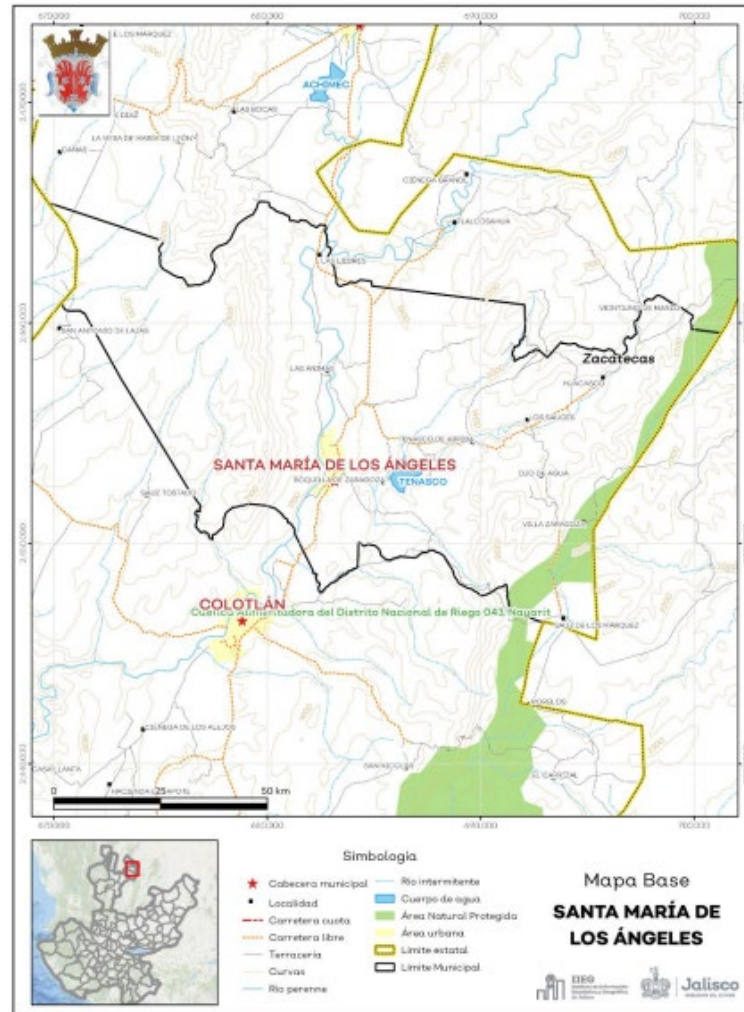

Fuente: IIEG, con base en topografía INEGI, CONANP 2015, Marco Geoestadístico INEGI 2020 y Mapa General del Estado de Jalisco 2012

Tabla 1. Aspectos físicos		
Santa María de los Ángeles, Jalisco		
Aspectos físicos		Descripción
Superficie municipal (km ²)	313	El municipio de Santa María de los Ángeles tiene una superficie total de 313 Km ² , por ello se ubica en la posición 88 con relación a los 124 municipios del Estado.
Altura (msnm)	Mínima municipal	1,690
	Máxima municipal	2,420
	Cabecera municipal	1,704
Pendientes (%)	Planas (<5°)	38.4
	Lomerío (5° - 15°)	37.7
	Montañosas (>15°)	23.9
Clima (%)	Semiárido cálido	41.8
	Semiárido templado	7.2
	Semicálido semihúmedo	14.4

El territorio municipal tiene alturas que oscilan entre los 1,690 y 2,420 msnm. La cabecera municipal es Santa María de los Ángeles y se encuentra a 1,704 msnm.

El 38.4 % del municipio tiene terrenos planos, es decir, con pendientes menores a 5°.

La mayor parte del municipio tiene un clima semiárido cálido (41.8). La temperatura media anual es de 17.4°C, mientras que las máximas y mínimas promedio oscilan entre 30.7°C y 4.6°C respectivamente. La precipitación media anual es de 700mm.

	Templado subhúmedo	36.7	
Temperatura (°C)	Máxima promedio	30.7	
	Mínima promedio	4.6	
Precipitación (mm)	Media anual	17.4	
	Media anual	700	
Geología (%)	Extrusiva ácida	66.9	La roca extrusiva ácida es la que predomina (66.9 %) se trata de rocas ígneas de origen volcánico vertido a la superficie a través de fisuras o volcanes, con cristales que solo pueden ser observados por medio de una lupa, con textura afanítica, con un contenido de más del 65 % de dióxido de silicio.
	Toba	20.0	
	Conglomerado	7.4	
	Aluvial	5.0	
	Residual	0.8	
Tipo de suelo (%)	Luvisol	53.5	El tipo de suelo predominante en el municipio es el Luvisol con un 53.5 %, este se caracteriza por la acumulación de arcilla, son suelos rojos o amarillentos, destinados a la agricultura, principalmente, con rendimientos moderados y alta susceptibilidad a la erosión.
	Litosol	34.4	
	Castañozem	8.4	
	Feozem	2.0	
	Xerosol	0.7	
	Otros	0.8	
Cobertura de suelo (%)	Agricultura	21.8	El uso de suelo dominante en el municipio es la selva con 38 %.
	Asentamiento humano	0.8	
	Bosque	14.1	
	Cuerpo de agua	0.4	
	Otros tipos de vegetación	9.0	
	Pastizal	15.8	
	Selva	38.0	

Fuente: IIEG, Santa María de los Ángeles Diagnóstico del municipio, Agosto 2021

USO DE SUELO Y VEGETACIÓN

La cobertura del suelo predominante en el municipio es selva con un 38% de su superficie, seguida de la agricultura con 21.8%, los asentamientos humanos solo ocupan el 0.8% del territorio total. La superficie arbórea municipal representa el 2.2% de los cuales el 1.9% corresponde a la vegetación arbórea primaria, la cual no presenta una alteración respecto a su estado natural, y 0.3% a la vegetación arbórea secundaria, que debido a perturbaciones ha sido modificada y muestra un proceso de sucesión vegetal

Tabla 2. Cobertura arbórea		
Santa María de los Ángeles, Jalisco		
Cobertura	Cantidad %	Comentarios
Primaria arbórea baja	1.9	La cobertura arbórea referida está compuesta por los siguientes tipos de vegetación: bosque de coníferas, bosque de encino, bosque mesófilo de montaña, bosque de pino y bosque de táscate, selva caducifolia, selva subcaducifolia, selva de galería, manglar, palmar natural, vegetación hidrófila y vegetación inducida.
Primaria arbórea mediana	0.0	
Primaria arbórea alta	0.0	
Secundaria arbórea baja	0.3	
Secundaria arbórea mediana	0.0	
Secundaria arbórea alta	0.0	
Total arbórea	2.2	

Fuente: IIEG, Santa María de los Ángeles Diagnóstico del municipio, Agosto 2021

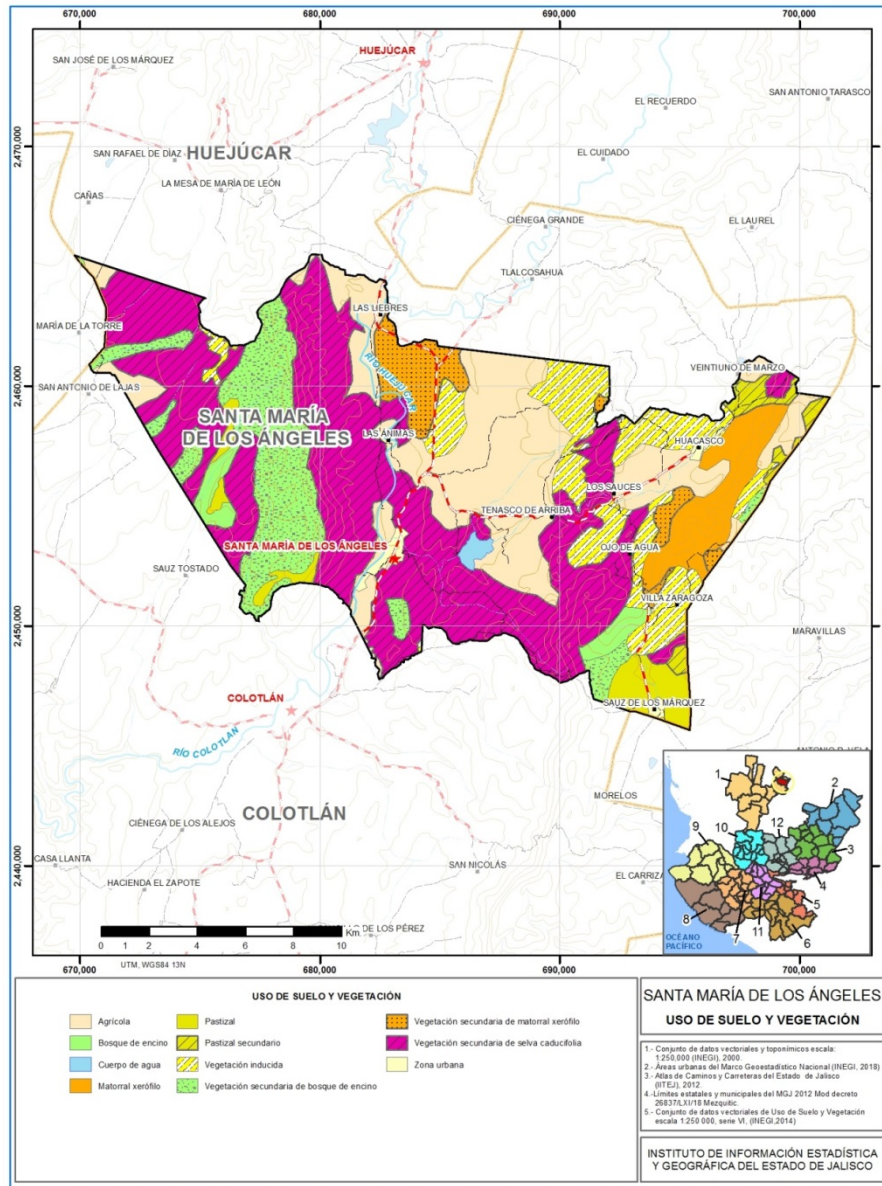

Fuente: IIEG, 2018

ÁREAS NATURALES

El municipio alberga 1 área natural protegida con una superficie de 1,499.32 hectáreas lo que representa el 4.8% de todo el territorio municipal. Además, se cuenta con 0.4% de humedales.

Tabla 3. Áreas naturales protegidas y humedales

Santa María de los Ángeles, Jalisco		
Áreas naturales	Cantidad %	Descripción
Áreas naturales protegidas	4.8	Cuenca Alimentadora del Distrito Nacional de Riego 043, Nayarit
Humedales	0.4	Humedales de importancia internacional.

Fuente: IIEG, Santa María de los Ángeles Diagnóstico del municipio, Agosto 2021

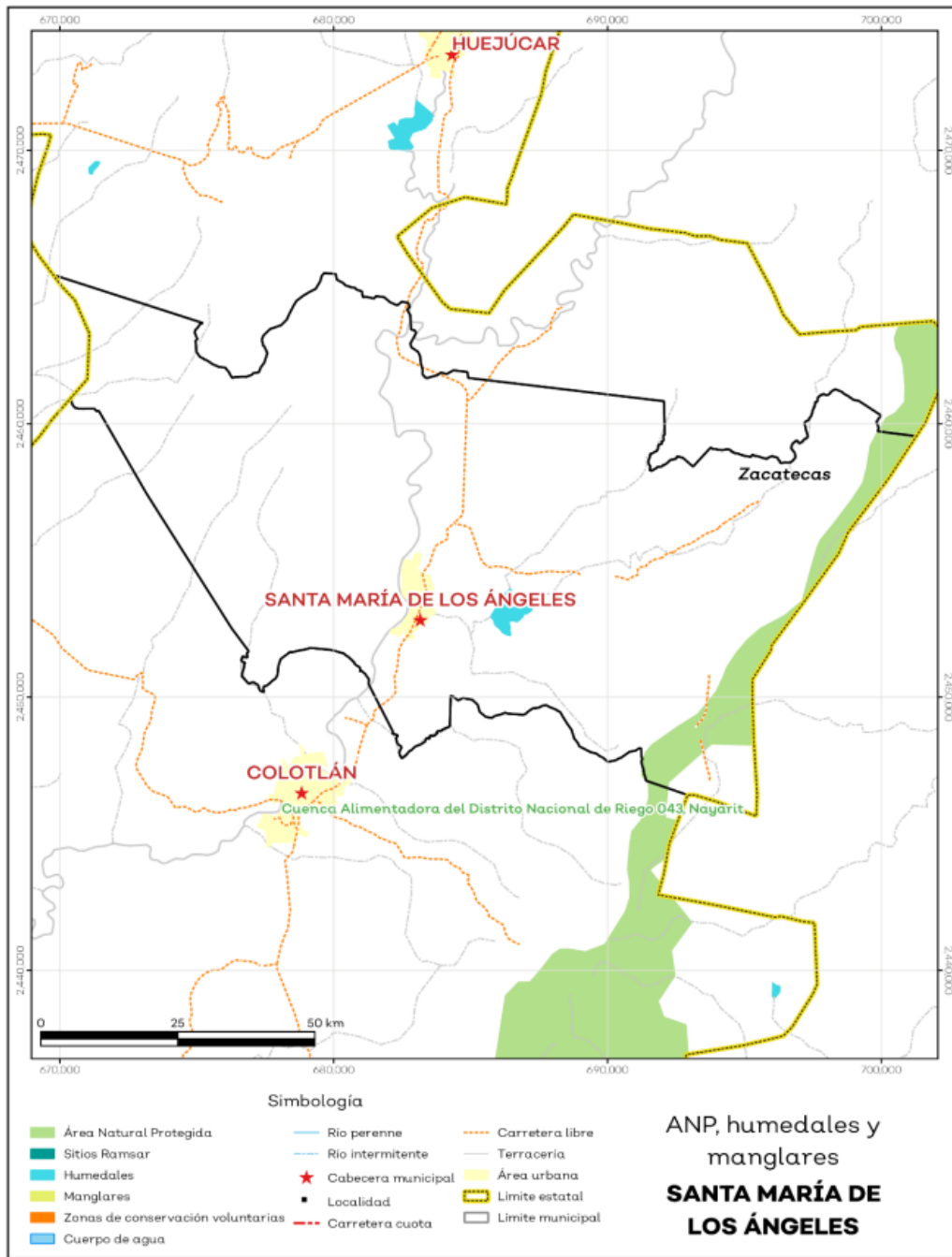

DIVERSIDAD ECOSISTEMATICA

La diversidad de ecosistemas conforme a la cobertura de usos de suelo y vegetación nos dice que la cobertura de mayor dominancia es vegetación secundaria arbustiva de selva baja caducifolia la cual representa el 24.9% municipal, y es catalogada con el rango muy alto a nivel estatal. El inverso del índice de Simpson es de 0.8 y nos indica que entre más se acerca al 1 más diversidad ecosistemita de coberturas de suelo hay. El índice de

Shannon es de 2.1, en el cual se considera un valor normal si se está entre 2 y 3, valores por debajo de 2 como bajos en diversidad y superiores a 3 son altos en diversidad de ecosistemas.

Tabla 3. Áreas naturales protegidas y humedales		
Santa María de los Ángeles, Jalisco		
Áreas naturales	Cantidad %	Descripción
Áreas naturales protegidas	4.8	Cuenca Alimentadora del Distrito Nacional de Riego 043, Nayarit
Humedales	0.4	Humedales de importancia internacional.

Fuente: IIEG, Santa María de los Ángeles Diagnóstico del municipio, Agosto 2021

SEQUÍA

El cambio climático en los últimos años ha traído consigo efectos en los territorios, de allí parte a que se analice el fenómeno natural de la sequía y la escasez de los recursos hídricos. De la superficie dedicada a las actividades agrícolas el 95.4% presentó alguna categoría de sequía en el año 2020. Las sequías son causadas principalmente por la escasez de precipitaciones pluviales, la cual puede derivar en una insuficiencia de recursos hídricos necesarios para abastecer la demanda existente, por ello su análisis es trascendental.

Tabla 5. Sequía			
Santa María de los Ángeles, Jalisco			
Categoría de sequía	Cantidad agrícola %	Cantidad municipal %	Comentarios
Sin sequía	4.2	7.0	Se muestran dos cantidades de porcentajes: la agrícola es el porcentaje de la superficie afectada de las áreas agrícolas conforme a la delimitación agrícola; y el porcentaje municipal se refiere a toda la superficie del municipio sin importar la cobertura de uso de suelo y vegetación sin incluir los cuerpos de agua.
Anormalmente seco	0.5	0.0	
Sequía moderada	5.5	0.9	
Sequía severa	12.5	3.3	
Sequía extrema	45.5	44.8	
Sequía excepcional	31.9	43.6	

Fuente: IIEG, Santa María de los Ángeles Diagnóstico del municipio, Agosto 2021

Índice de sequía

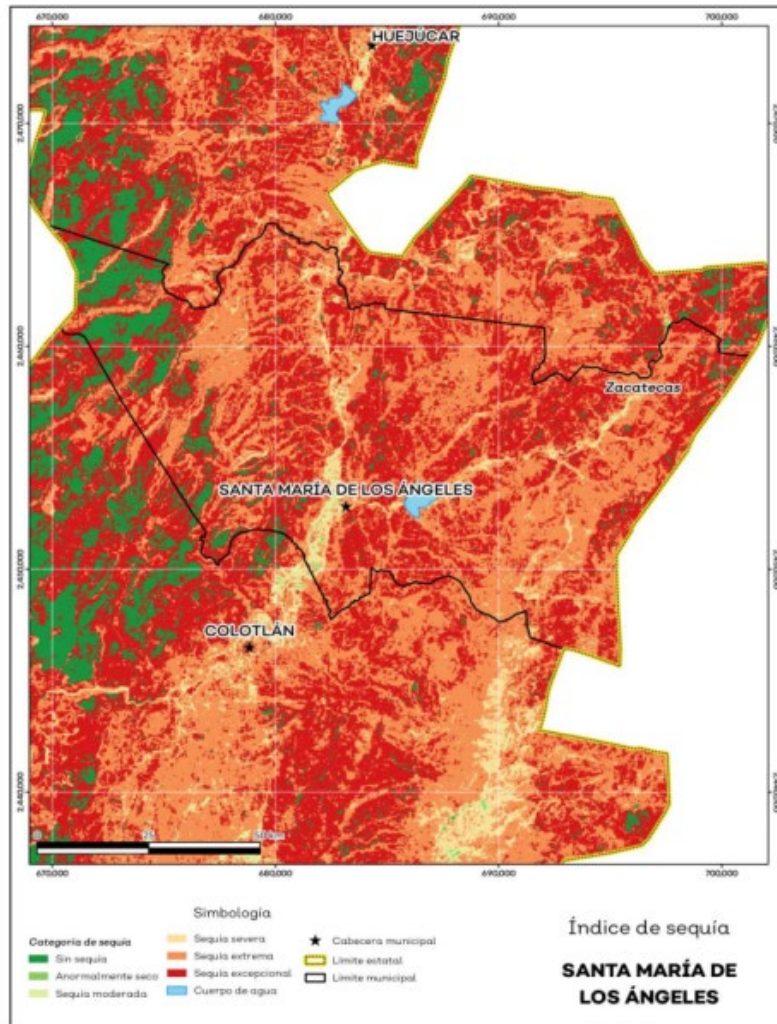

PRECIPITACIÓN

Del análisis de la precipitación media mensual histórica con registros hasta el 2019 del municipio tenemos que la precipitación acumulada promedio es de 609.41 mm; la media del mes de enero es de 32.67 mm, la mínima de 29.80 mm y la máxima de 37.00 mm; mientras que en julio la precipitación media es de 77.71 mm, la mínima de 71.81 mm y máxima de 81.00 mm.

Tabla 6. Precipitación media mensual y acumulada

Santa María de los Ángeles, Jalisco				
Mes	Promedio (mm)	Mínima (mm)	Máxima (mm)	Comentarios
Enero	32.7	29.8	37.0	Registros de precipitación histórica media mensual.
Febrero	35.3	32.5	40.0	
Marzo	46.0	41.1	52.0	
Abril	51.7	46.2	59.0	
Mayo	58.6	51.3	67.0	

Junio	69.4	63.4	72.5	
Julio	77.7	71.8	81.0	
Agosto	71.2	65.7	76.0	
Septiembre	58.4	53.9	60.3	
Octubre	44.5	41.6	49.0	
Noviembre	33.9	30.9	38.0	
Diciembre	31.0	28.6	35.0	
Acumulada	609.4	553.6	664.0	Registros de precipitación histórica acumulada.

Fuente: IIEG, Santa María de los Ángeles Diagnóstico del municipio, Agosto 2021

RECURSOS HÍDRICOS

Los tipos de recursos hídricos del municipio están constituidos por aguas subterráneas, ríos y lagos. El territorio está ubicado dentro de 4 acuíferos de los cuales el 4.4% no tienen disponibilidad y el 95.6% se encuentra con disponibilidad de agua subterránea.

Tabla 7. Acuíferos		
Santa María de los Ángeles, Jalisco		
Estatus	Cantidad %	Comentarios
Con disponibilidad	95.6	Reporte de CONAGUA del estatus del acuífero hasta el 2020.
Sin disponibilidad	4.4	
No sobreexplotado	100.0	
Sobreexplotado	0.0	

Fuente: IIEG, Santa María de los Ángeles Diagnóstico del municipio, Agosto 2021

El territorio municipal está dentro de las cuencas Presa El Chique, Río Bolaños 1, Río Tepetongo de las cuales el 100.0% tienen disponibilidad y el 0.0% presentan déficit de disponibilidad de agua superficial.



Tabla 8. Cuencas		
Santa María de los Ángeles, Jalisco		
Estatus	Cantidad %	Comentarios
Con disponibilidad	100.0	
Sin disponibilidad	0.0	
Tipo de ordenamiento	Cantidad %	
Reserva	100.0	Reporte de CONAGUA del estatus de cuencas hasta el 2020.
Veda	0.0	
Veda y reglamento	0.0	
Veda, reserva y reglamento	0.0	
Cuenca sin ordenamiento superficial	0.0	

Fuente: IIEG, Santa María de los Ángeles Diagnóstico del municipio, Agosto 2021

Tabla 9. Erosión potencial			
Santa María de los Ángeles, Jalisco			
Pérdidas de suelo t/ha.año	Clasificación	Cantidad %	Comentarios
0	Zonas no susceptibles al proceso erosivo, como pueden ser espacios urbanos, carretas o embalses	0.0	
0 a 5	Zonas con niveles de erosión muy bajos y pérdidas de suelo tolerables. No hay erosión neta	52.2	
5 a 10	Zonas con niveles de erosión bajos y pérdidas de suelo que pueden ser tolerables. Probablemente no hay erosión neta	15.7	
10 a 25	Zonas con procesos erosivos leves. Existe erosión, aunque no es apreciable a simple vista	22.4	En el cálculo no se incluyeron los cuerpos de agua por considerarse zonas no susceptibles al proceso erosivo.
25 a 50	Zonas con procesos erosivos moderados. Existe erosión aunque puede no ser apreciada a simple vista	7.7	
50 a 100	Zonas con procesos erosivos graves. Existe erosión y es apreciable a simple vista	1.3	
100 a 200	Zonas con procesos erosivos muy graves. Existe erosión y es manifiesta a simple vista	0.2	
Más de 200	Zonas con procesos erosivos extremos. Existe erosión y es evidente a simple vista	0.1	

Fuente: IIEG, Santa María de los Ángeles Diagnóstico del municipio, Agosto 2021

INFRAESTRUCTURA

El municipio cuenta con 16 servicios públicos, de los cuales destacan 23 escuelas, seguido de 12 instalaciones deportivas o recreación y 12 templos.

Tabla 10. Infraestructura			
Santa María de los Ángeles, Jalisco			
Infraestructura		Descripción	
	Carreteras	33.38	Santa María de los Ángeles se encuentra en el quinto lugar de la región Norte, registrando un grado medio de conectividad en caminos y carreteras.
Infraestructura	Caminos	84.35	
Tipo de servicios	Cantidad	Comentarios	
Aeródromo civil	0	Esta información corresponde a los servicios concentrados en localidades mayores a 2,500 habitantes.	
Cementerio	2		
Centro comercial	0		
Centro de asistencia médica	7		
Escuela	23		
Estación de transporte terrestre	0		
Instalación de comunicación	0		
Instalación de servicios	0		
Instalación deportiva o recreativa	12		
Instalación diversa	0		
Instalación gubernamental	2		
Mercado	0		
Plaza	5		
Pozo	1		
Tanque de agua	1		
Templo	12		

Fuente: IIEG, Santa María de los Ángeles Diagnóstico del municipio, Agosto 2021



SERVICIOS

AGUA POTABLE

El municipio cuenta en promedio con un 80% de viviendas particulares habitadas de las cuales un promedio del 30% de esos hogares tienen jefatura femenina; una gran parte de las mismas cuenta con los servicios elementales de agua potable, energía eléctrica y en menor proporción con drenaje. El tipo de construcción es de adobe y tabique en los muros y, losa de concreto y bóveda de ladrillo en los techos. El sistema de abastecimiento y distribución de agua está conformado por 6 pozos profundos y una noria con una cobertura de los 90 % de la población, distribuidos de la siguiente manera:

Comunidad	Pozo
Barrio de Tapias	1
Colonia 21 de marzo (Hiedrita)	1
Fraile	1
Huacasco	1
Los Sauces	1
Santa María de los Ángeles	1
Sauz de los Márquez	1

RECOLECCIÓN DE BASURA

El servicio de recolección de basura es realizado por dos unidades la primera lo realiza dentro de la cabecera 3 días a la semana y dos días en seis comunidades, la segunda unidad hace lo propio cinco días de la semana en las dos delegaciones y ocho localidades, en la actualidad el vertedero municipal se encuentra con poco espacio por lo que se han pre visualizado dos opciones la primera la adquisición de un terreno y la segunda se ha tenido pláticas con la JINOR y algunos municipios de la región para la construcción de un Sistema Intermunicipal de Manejo de Residuos (SIMAR Norte) sin embargo se encuentra en proceso el diagnóstico para determinar cuál es la opción que más conviene al municipio. Lo que es una realidad es que urge un espacio nuevo que funja como vertedero.

DRENAJE

La cabecera municipal cuenta con el servicio de drenaje, en el resto de las localidades son solo algunas áreas las que tienen el servicio, mismas que en su mayoría requieren mantenimiento. Solo en la cabecera se cuenta con una Planta Tratadora, mientras que en las comunidades, en la mayoría de los casos, aún se utilizan fosas sépticas caseras.

PLAZAS Y JARDINES

En la cabecera se cuenta con dos plazas así como una unidad deportiva en la cual se puede practicar fútbol, voleibol, basquetbol, además de asadores, lamentablemente no se encuentra en las mejores condiciones, mientras que en las comunidades de Huacasco, la Colonia 21 de Marzo y Sauz de los Márquez se cuenta con un Jardín respectivamente.

ALUMBRADO PUBLICO

El alumbrado público en el municipio está cubierto en un 90% para la población, sin embargo debido a los altos cobros que factura la Comisión Federal de Electricidad dicho servicio es oneroso para el municipio, por lo que se está buscando un cambio a luminarias LED o de fotoceldas solares de manera gradual. Para lo cual se comenzó con el levantamiento de un censo de lámparas dentro del municipio arrojando dicho censo un total de 970 lámparas, de las cuales 120 se encuentran ubicadas en la cabecera y 850 en las distintas comunidades que lo conforman.

PANTEONES

En la cabecera se cuenta con tres panteones, de los cuales dos solo resguardan los restos y uno es el que brinda el servicio, en el resto de las comunidades se cuenta con 6 panteones más.

CALLES

En la cabecera municipal las calles principales están urbanizadas, sin embargo hay barrios que no cuentan con la debida urbanización, mientras que en las comunidades pocas son las calles que cuentan con adoquinado o concreto.

CAMINOS

El municipio cuenta con 33.38 kilómetros de carretera y 84.35 kilómetros de caminos rurales. El municipio se encuentra en el quinto lugar de la región norte, registrando un grado medio de conectividad en caminos y carreteras

EDUCACIÓN

A la fecha (junio 2019) en el ámbito de educación el municipio se conforma por 7 centros de nivel preescolar, 12 primarias, 4 secundarias y un plantel de nivel medio superior (COBAEJ). Donde lastimosamente las instalaciones de la mayoría de los centros no se encuentran en buenas condiciones. No se cuenta con educación a nivel superior en el municipio por lo que la oferta más cercana es el Centro Universitario del Norte en Colotlán Jalisco (a 5 kilómetros), perteneciente a la red de la Universidad de Guadalajara.

SALUD

La infraestructura municipal se compone de tres centros de salud, ocho casas de salud una unidad móvil y un módulo dental en la cabecera Municipal, para cubrir a toda la población solo se cuenta con 3 médicos, dos en la cabecera municipal, uno para la unidad móvil que atiende las localidades, los cuales atienden entre 1800 y 1900 personas de todo el municipio. Es importante mencionar que por medidas de seguridad el municipio así como la región Norte no cuenta con médicos de pasantes o prestadores de servicio lo que limita la atención a los usuarios.

CULTURA

En este aspecto el municipio cuenta con poca oferta cultural. En la cabecera municipal se cuenta con la estructura de la Casa de la Cultura en la cual se brindan algunos talleres, sin embargo no son suficientes, mientras que en las comunidades se carece totalmente de espacios de este tipo. Es necesario fortalecer y aumentar la demanda cultural del municipio, para que nuestros niños, jóvenes y adultos, puedan crear lazos de identidad, con los cuales podamos sentirnos orgullosos de nuestras tradiciones, de nuestra historia, de nuestros bellos monumentos y de las riquezas que en él se encuentran. Así como enriquecer el talento local mediante la inclusión de talleres artísticos para mejorar técnicas, además, promocionar y dar oportunidad en los espacios públicos para que dichos talentos se motiven y puedan seguir mejorando y luchando por conservar las artes, además de gestionar un centro ECOS.



ASISTENCIA SOCIAL

Este rubro es cubierto por el Sistema Municipal de Desarrollo Integral de la Familia (DIF), a través de la atención a los grupos más desprotegidos como lo son: los adultos mayores, los niños y niñas, madres solteras, así como los que cuentan con alguna discapacidad. En esta área se festeja el día del niño, el día del adulto mayor, el día de las madres, así como diversos tipos de eventos culturales y artísticos como la coronación de la Reina de la Tercera Edad, entre otros, esto en coordinación con el ayuntamiento. Asimismo a través del Sistema Estatal DIF se apoya con despensa a las familias de escasos recursos, se distribuyen desayunos escolares a los niños y niñas de escasos recursos y se da asistencia a los grupos vulnerables en los comedores.

MEDIOS DE COMUNICACIÓN

El municipio cuenta con correo, teléfono, fax, un canal de cable con matriz en Colotlán Jalisco (cable TV Colotlán) y una frecuencia de radio emisora con cobertura Radio Universidad de Guadalajara en Colotlán XHUGC 104.7 FM. Se cuenta con conectividad de internet y telefonía celular no obstante la calidad es mala.

VÍAS DE COMUNICACIÓN

La transportación terrestre se realiza a través de la carretera 23 (Guadalajara- Zacatecas). Existen en el municipio caminos y carreteras, algunos tramos de carretera pavimentada, otros con huella ecológica y la mayoría de terracería. La transportación foránea se lleva a cabo en autobuses directos Guadalajara- Zacatecas. La transportación urbana y rural se hace en vehículos de alquiler y particulares.



DEMOGRAFÍA Y SOCIEDAD

ASPECTOS DEMOGRÁFICOS

El municipio de Santa María de los Ángeles pertenece a la Región Norte, su población en 2020, según el Censo de Población y Vivienda 2020, era de 3,515 personas; 48.8 por ciento hombres y 51.2 por ciento mujeres; los habitantes del municipio representaban el 4.2 por ciento del total regional. Comparando este monto poblacional con el del año 2015, se obtiene que la población municipal aumentara un 15.89 por ciento en cinco años.

Tabla 11. Población por sexo, porcentaje en el municipio						
Santa María de los Ángeles, Jalisco						
Clave	Municipio	Población total 2015	Población 2020			
			Total	Porcentaje en el municipio	Hombres	Mujeres
081	Santa María de los Ángeles	3,033	3,515	100.0	1,716	1,799

Fuente: IIEG, Santa María de los Ángeles Diagnóstico del municipio, Agosto 2021

El municipio en 2020 contaba con 22 localidades, de éstas, 2 eran de dos viviendas y 0 de una. La localidad de Santa María de los Ángeles es la más poblada con 927 personas, y representa el 26.4% de la población; le siguen Sauz de los Márquez con el 13.9%, Barrio de Tapias con el 13.6%, Huacasco (San José de Huacasco) con el 8.6% y Colonia Veintiuno de Marzo (La Hiedrita) con el 6.5% del total municipal.

Tabla 12. Población por sexo, porcentaje en el municipio						
Santa María de los Ángeles, Jalisco						
Clave	Municipio	Población total 2010	Población 2020			
			Total	Porcentaje en el municipio	Hombres	Mujeres
081	Santa María de los Ángeles	3,726	3,515	100.0	1,716	1,799
0001	Santa María de los Ángeles	957	927	26.4	452	475
0023	Sauz de los Márquez	548	490	13.9	240	250
0038	Barrio de Tapias	479	478	13.6	235	243
0009	Huacasco (San José de Huacasco)	358	301	8.6	148	153
0028	Colonia 21 de marzo	231	229	6.5	115	114

Fuente: IIEG, Santa María de los Ángeles Diagnóstico del municipio, Agosto 2021

INTENSIDAD MIGRATORIA

El estado de Jalisco tiene una añeja tradición migratoria a Estados Unidos que se remonta hacia finales del siglo XIX. Se estima que 1.4 millones de personas nacidas en Jalisco habitan en Estados Unidos y que alrededor de 2.6 millones de personas nacidas en aquel país son hijos de padres jaliscienses. De acuerdo al índice de intensidad migratoria calculado por el Consejo Nacional de Población (CONAPO) con datos del censo de población de 2010 del INEGI, Jalisco tiene un grado alto de intensidad migratoria, y tiene el lugar decimotercero entre las entidades federativas del país con mayor intensidad migratoria.

Grado de intensidad migratoria a estados unidos

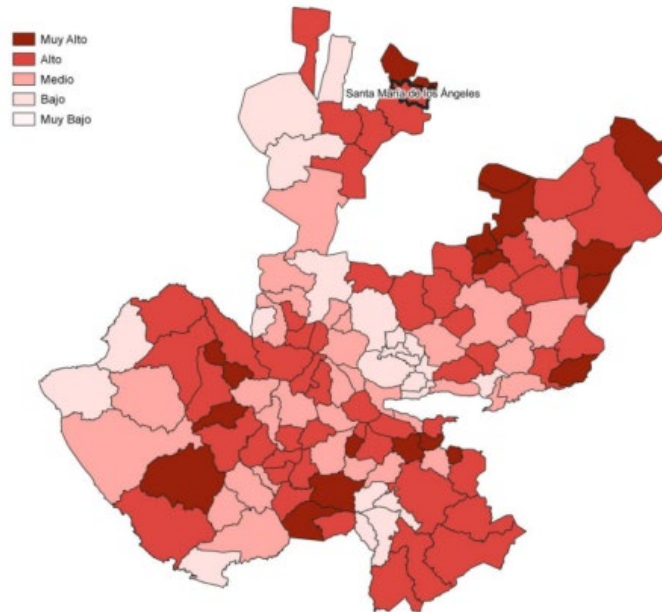

Fuente: IIEG, con base en estimaciones del CONAPO, 2010

Los indicadores de este índice señalan que en Santa María de los Ángeles el 27.92 por ciento de las viviendas del municipio se recibieron remesas en 2010, en un 5.74 por ciento se reportaron emigrantes del quinquenio anterior (2005-2010), en el 3.11 por ciento se registraron migrantes circulares del quinquenio anterior, así mismo el 4.86 por ciento de las viviendas contaban con migrantes de retorno del quinquenio anterior.

Tabla 13. Índice y grado de intensidad migratoria e indicadores socioeconómicos

Santa María de los Ángeles, 2010	
Índice y grado de intensidad migratoria e indicadores socioeconómicos	Valores
Índice de intensidad migratoria	1.5948
Grado de intensidad migratoria	Alto
Total de viviendas	1028
% de viviendas que reciben remesas	27.92

% de viviendas con emigrantes en Estados Unidos den quinquenio anterior	5.74
% de viviendas con migrantes circulares del quinquenio anterior	3.11
% de viviendas con migrantes de retorno del quinquenio anterior	4.86
Lugar que ocupa en el contexto estatal	20
Lugar que ocupa en el contexto nacional	197

Fuente: IIEG, Santa María de los Ángeles Diagnóstico del municipio, Agosto 2021

MIGRACIÓN

La construcción del índice para las entidades federativas, regiones y municipios considera cuatro dimensiones estructurales de la marginación: falta de acceso a la educación (población analfabeta de 15 años o más y población sin primaria completa de 15 años o más); residencia en viviendas inadecuadas (sin disponibilidad de agua entubada, sin drenaje ni servicio sanitario exclusivo, con piso de tierra, sin disponibilidad de energía eléctrica y con algún nivel de hacinamiento); percepción de ingresos monetarios insuficientes (ingresos hasta 2 salarios mínimos) y residir en localidades pequeñas con menos de 5 mil habitantes. El municipio de cuenta con un grado de marginación Bajo, y que la mayoría de sus carencias son ligeramente similares a las del promedio estatal; destaca que la población de 15 años o más sin educación básica es de 53.45 por ciento, y que el 88.6 por ciento de la población gana menos de dos salarios mínimos.

Las principales localidades del municipio tienen en su mayoría un grado de marginación muy bajo. En particular se ve que Sauz de los Márquez tiene los más altos porcentajes de población sin primaria completa (62.5%) y analfabeta (9.5%), Santa María de los Ángeles tiene los más bajos porcentajes de población sin primaria completa (39.2%) y analfabeta con 4%.

Tabla 14. Índice y grado de intensidad migratoria e indicadores socioeconómicos	
Santa María de los Ángeles, 2000	
Índice y grado de intensidad migratoria e indicadores socioeconómicos	Valores
Índice de intensidad migratoria	1.9482
Grado de intensidad migratoria	Muy alto
Total de viviendas	1,086
% de viviendas que reciben remesas	28.45
% de viviendas con emigrantes en Estados Unidos den quinquenio anterior	18.69
% de viviendas con migrantes circulares del quinquenio anterior	2.03
% de viviendas con migrantes de retorno del quinquenio anterior	3.68
Lugar que ocupa en el contexto estatal	24

Fuente: IIEG, Santa María de los Ángeles Diagnóstico del municipio, Agosto 2021

Respecto a las carencias en la vivienda, la localidad de Sauz de los Márquez tiene los más altos porcentajes de viviendas sin excusado con el 3.9%; del mismo modo la localidad de Sauz de los Márquez tiene los más altos porcentajes de viviendas sin energía eléctrica con el 1.2%; por otra parte, la localidad de Santa María de los Ángeles tiene los más altos porcentajes de viviendas sin agua entubada con el 1%; a su vez la localidad de

Santa María de los Ángeles tiene los más altos porcentajes de viviendas con piso de tierra con el 1.7%; finalmente, la localidad de Barrio de Tapias tiene los más altos porcentajes de viviendas sin refrigerador con el 5%.

Tabla 15. Pobreza multidimensional						
Santa María de los Ángeles, 2010-2015						
Indicadores de incidencia	Porcentaje		Personas		Carencias promedio	
	2010	2015	2010	2015	2010	2015
Pobreza multidimensional						
Población en situación de pobreza multidimensional	51.8	49.3	1,923	1,517	2.0	1.6
Población en situación de pobreza multidimensional moderada	44.2	45.6	1,639	1,405	1.8	1.5
Población en situación de pobreza multidimensional extrema	7.7	3.7	284	113	3.5	3.1
Población vulnerable por carencias sociales	43.4	44.2	1,609	1,362	1.8	1.5
Población vulnerable por ingresos	1.3	1.4	50	42		
Población no pobre multidimensional y no vulnerable	3.5	5.1	129	157		
Privación social						
Población con al menos una carencia social	95.2	93.5	3,532	2,879	1.9	1.6
Población con al menos tres carencias sociales	21.2	10.0	786	308	3.4	3.2
Indicadores de carencias sociales						
Rezago educativo	38.0	34.9	1,411	1,074	2.4	1.9
Acceso a los servicios de salud	25.8	7.7	956	238	2.6	2.4
Acceso a la seguridad social	80.8	76.8	2,998	2,364	2.0	1.6
Calidad y espacios de la vivienda	9.9	4.7	367	146	3.4	2.9
Acceso a los servicios básicos en la vivienda	20.3	11.0	751	339	3.0	2.6
Acceso a la alimentación	9.4	11.0	349	340	3.3	2.5
Bienestar						
Población con un ingreso inferior a la línea de bienestar mínimo	26.2	23.1	973	710	2.1	1.7
Población con un ingreso inferior a la línea de bienestar	53.2	50.7	1,973	1,559	2.0	1.6

Fuente: IIEG, Santa María de los Ángeles Diagnóstico del municipio, Agosto 2021

Tabla 16. Grado de marginación e indicadores sociodemográficos							
Santa María de los Ángeles, 2020							
Municipio/localidad		Grado	% Población de 15 años o más analfabeta	% Población de 15 años o más sin educación básica	% Población en localidades con menos de 5,000 habitantes	% Población ocupada con ingreso de hasta 2 salarios mínimos	% Viviendas particulares habitadas que no disponen de refrigerador
Clave	Nombre						
	Jalisco	Muy bajo	2.9	29.5	16.2	55.9	
081	Santa María de los Ángeles	Bajo	6.6	53.4	100	88.6	
1	Santa María de los Ángeles	Muy bajo	4.0	39.2			3.6
23	Sauz de los Márquez	Bajo	9.5	62.5			3.9

Plan Municipal de Desarrollo y Gobernanza 2024 - 2027

38	Barrio de Tapias	Muy bajo	4.4	47.3	5
9	Huacasco (San José de Huacasco)	Muy bajo	7.6	64.6	1.3
28	Colonia veintiuno de marzo (La Hiedrita)	Bajo	6.9	61.9	1.8

Fuente: IIEG, Santa María de los Ángeles Diagnóstico del municipio, Agosto 2021

Tabla 17. Grado de marginación e indicadores sociodemográficos							
Santa María de los Ángeles, 2010							
Municipio/localidad		Grado	% Viviendas particulares habitadas sin excusado*	% Viviendas particulares habitadas sin energía eléctrica*	% Viviendas particulares habitadas sin disponibilidad de agua entubada*	**Promedio de ocupantes por cuarto en viviendas particulares habitadas	% Viviendas particulares habitadas con piso de tierra
Clave	Nombre						
	Jalisco	Muy bajo	0.6	0.3	0.8	14.0	1.7
081	Santa María de los Ángeles	Bajo	3.4	0.6	0.5	16.6	1.0
1	Santa María de los Ángeles	Muy bajo	2.5	0.8	1.0	15.9	1.7
23	Sauz de los Márquez	Bajo	3.9	1.2	0.4	25.3	0.2
38	Barrio de Tapias	Muy bajo	2.5	0.4	0.4	32.0	0.0
9	Huacasco (San José de Huacasco)	Muy bajo	0.0	0.0	0.0	18.3	0.0
28	Colonia veintiuno de marzo (La Hiedrita)	Bajo	1.8	0.0	0.0	36.2	0.0

Fuente: IIEG, Santa María de los Ángeles Diagnóstico del municipio, Agosto 2021

Tabla 18. Población total, grado de marginación e intensidad migratoria y situación de pobreza									
Santa María de los Ángeles, Jalisco									
Clave	Municipio	Población	Marginación 2020		Pobreza multidimensional 2015			Intensidad migratoria 2010	
			Grado	Lugar	Moderada	Extrema	Lugar	Grado	Lugar
14	Jalisco	8,348,151	Muy bajo	28	28.4	3.0	7	Alto	13
081	Santa María de los Ángeles	3,515	Bajo	18	45.6	3.7	50	Alto	20

Fuente: IIEG, Santa María de los Ángeles Diagnóstico del municipio, Agosto 2021

ECONOMÍA

NÚMERO DE EMPRESAS

Conforme a la información del Directorio Estadístico Nacional de Unidades Económicas (DENUE) de INEGI, el municipio de Santa María de los Ángeles cuenta con 135 unidades económicas al mes de mayo de 2021 y su distribución por sectores revela un predominio de unidades económicas dedicadas a los servicios, que representan el 38.52% del total de las empresas en el municipio. Ocupa la posición 112 del total de empresas establecidas en el estado y el lugar número 7 en el ranking regional.

Tabla 19. Composición de las empresas								
Santa María de los Ángeles, mayo 2021. Unidades económicas								
Sector	0 a 5 personas	6 a 10 personas	11 a 30 personas	31 a 50 personas	51 a 100 personas	101 a 250 personas	251 y más	Total de unidades económicas
Servicios	44	4	4	0	0	0	0	52
Comercio	37	0	1	0	0	0	0	38
Industrias manufactureras	19	0	1	0	0	0	0	21
Actividades legislativas	14	1	2	0	0	0	0	17
Generación, trans., y dist., de energía eléctrica, suministro de agua y de gas	2	0	2	0	0	0	0	3
Transportes, correos y almacenamiento	1	1	0	0	0	0	0	2
Agricultura, ganaderías, forestal, pesca y caza	0	1	0	0	0	0	0	1
Información en medios masivos	1	0	0	0	0	0	0	1
Total	118	9	8	0	0	0	0	135

Fuente: IIEG, Santa María de los Ángeles Diagnóstico del municipio, Agosto 2021

Tabla 20. Subsectores con mayor valor agregado central bruto (VACB)				
Santa María de los Ángeles, 2014 Y 2019. (Miles de pesos a precios de 2018)				
Subsector	2014	2019	% Part 2019	Var % 2014-2019
Comercio al por menor de abarrotes, alimentos, bebidas, hielo y tabaco	1,118	1,480	10.1	32.3
Comercio al por mayor de materias primas agropecuarias y forestales, para la industria, y materiales de desecho	47	1,469	10.0	3,021.0
Servicios de preparación de alimentos y bebidas	1,386	1,443	9.8	4.1
Industria alimentaria	596	1,424	9.7	139.0
Fabricación de productos a base de minerales no metálicos		836	5.7	
Asociaciones y organizaciones		765	5.2	
Industria de la madera		542	3.7	
Servicios de reparación y mantenimiento	343	508	3.5	48.1

Comercio al por menor de productos textiles, bisutería, accesorios de vestir y calzado		262	1.8	
Fabricación de productos textiles		251	1.7	
Servicios personales		85	0.6	
Otros	2,553	5,590	38.1	119.0
Total	6,043	14,655	100.0	142.5

Fuente: IIEG, Santa María de los Ángeles Diagnóstico del municipio, Agosto 2021

Tabla 21. Trabajadores asegurados										
Santa María de los Ángeles, Jalisco 2015-julio 2021										
Grupo económico	2015	2016	2017	2018	2019	2020	Julio 2020	Julio 2021	Variación absoluta jul 2021/jul 2020	% Part Jul 2021
Agrupaciones mercantiles, profesionales, cívicas, políticas, laborales y religiosas		1	1	1	1	1	1	1	0	100.0
Construcción de edificaciones y de obras de ingeniería civil					8					
Preparación y servicio de alimentos y bebidas	1									
Total	1	1	1	1	9	1	1	1	0	100.0

Fuente: IIEG, Santa María de los Ángeles Diagnóstico del municipio, Agosto 2021

Tabla 22. Trabajadores asegurados										
Región Norte, Jalisco 2015-julio 2021										
Municipio	2015	2016	2017	2018	2019	2020	Julio 2020	Julio 2021	Variación absoluta jul 2021/jul 2020	% Part Jul 2021
Huejuquilla el Alto	81	87	89	77	332	657	522	782	260	31.09
Bolaños	567	674	744	641	720	655	671	668	-3	26.56
Colotlán	453	456	496	546	575	605	616	623	7	24.77
Mezquitic	141	154	158	24	189	183	210	174	-36	6.92
Huejúcar	149	120	93	88	86	123	106	92	-14	3.66
San Martín de Bolaños	411	434	467	424	308	339	302	82	-220	3.26
Santa María de los Ángeles	1	1	1	1	9	1	1	1	0	100.0
Totatiche	36	34	46	41	49	49	54	51	-3	2.03
Villa Guerrero	28	28	34	31	34	41	39	40	1	1.59
Chimaltitán			1	1	1	1	17	2	-15	0.08
Total	1,867	1,988	2,129	1,874	2,303	2,654	2,538	2,515	-23	100.0

Fuente: IIEG, Santa María de los Ángeles Diagnóstico del municipio, Agosto 2021

AGRICULTURA Y GANADERÍA

El valor de la producción agrícola en Santa María de los Ángeles ha presentado diversas fluctuaciones durante el periodo 2015–2020, habiendo registrado su nivel más alto en 2019. El valor de la producción agrícola de Santa María de los Ángeles de 2020,

representó el 0.04% del total estatal, alcanzando un monto de 27,519 miles de pesos para ese año.

De los cultivos en el municipio destaca la producción de maíz ya que el 90.7% de la superficie de tierra sembrada corresponde a este cultivo, el 0.5% de la tierra es sembrada con frijol, en un 4.3% se siembran hortalizas dentro de las que se encuentran las siguientes: cebolla, ajos, cilantro, rábanos, chile, habas, chícharo, garbanzo, acelgas, calabacitas, jitomate cherry, camote morado, repollo y lechugas, también se encuentran diferentes flores de ornato, (principalmente en el Barrio de tapias), y el 4.4% restante de la superficie se diversifica en sembrar alfalfa, avena, cebada y sorgo forrajero. Cabe mencionar que la adquisición de semilla y fertilizantes tiene un costo muy elevado para nuestros productores y aunado a la falta de información y preparación los productores no obtienen un buen rendimiento de su producto.

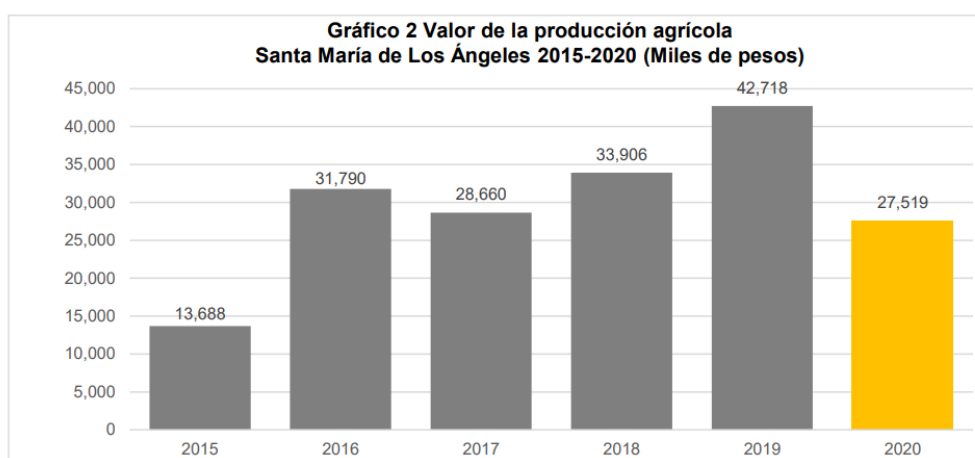

Fuente: IIEG, con base en información del SIAP / SAGARPA.

El valor de la producción ganadera en Santa María de los Ángeles ha tenido diversas fluctuaciones durante el periodo 2015-2020, siendo el ejercicio de 2020 el año en el que se ha registrado el mayor nivel en el municipio. En 2020, el valor de la producción ganadera de Santa María de los Ángeles representó el 0.04% del total estatal, alcanzando un monto de 43,201 miles de pesos para ese año.

El ganado se concentra en su mayoría en vacuno de raza cebú y charoláis, con vocación para carne y leche obteniendo diferentes productos como lo son queso fresco, requesón, jocoque, también se tiene ave para huevo de codorniz y gallina, así como porcinos. Se observa potencial de crianza de abeja, ya contando con diferentes productores locales. Sin embargo la falta de infraestructura y maquinaria agrícola es un detonante que impide un mejor aprovechamiento de este sector

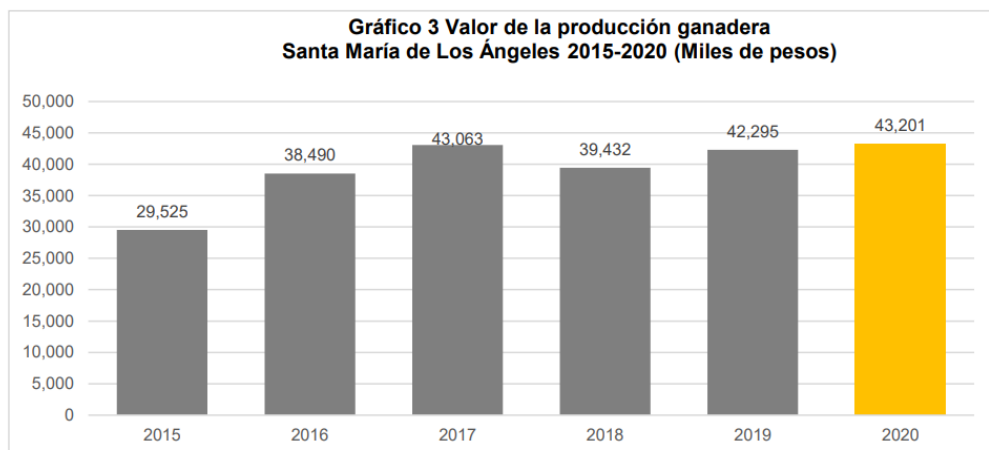

Fuente: IIEG, con base en información del SIAP / SAGARPA.

POBLACIÓN ARTESANA

Los artesanos de Santa María de los Ángeles representan el 0.2% del total de artesanos de la Zona Norte de la entidad con un total de 2,306 artesanos y ocupan el octavo lugar en la región. En la Zona Norte, 72.5% se dedican al arte indígena, el 12.1% a la Talabartería, 6.9% a la artesanía textil, y el resto a otro tipo de artesanías.

Tabla 23. Población artesana 2018

	Santa María de los Ángeles		Total Región Norte		Participación % en el total de la región
	Artesanos	Distribución %	Artesanos	Distribución %	
Alfarería	-	0.0	44	1.9	0.0
Arte indígena	-	0.0	1,673	72.5	0.0
Cartonería y papel	-	0.0	3	0.1	0.0
Cerámica	-	0.0	1	0.0	0.0
Fibra animal	-	0.0	2	0.1	0.0
Fibra vegetal	-	0.0	55	2.4	0.0
Gastronomía	-	20.0	6	0.3	16.7
Lapidaria	-	0.0	27	1.2	0.0
Madera	1	20.0	24	1.0	4.2
Metalistería	-	0.0	6	0.3	0.0
Pintura	-	0.0	8	0.3	0.0
Talabartería	3	60.0	279	12.1	1.1
Textil	-	0.0	158	6.9	0.0
No identificado	-	0.0	20	0.9	0.0
Total	5	100.0	2,306	100.0	0.2

Fuente: IIEG, Santa María de los Ángeles Diagnóstico del municipio, Agosto 2021

Tabla 24. Población artesana

Región Norte por municipio			
	Artesanos	Distribución %	Lugar
Mezquitic	1,133	49.1	1
Bolaños	367	15.9	2
Colotlán	298	12.9	3
Villa Guerrero	174	7.5	4
Huejuquilla el Alto	153	6.6	5

Plan Municipal de Desarrollo y Gobernanza 2024 - 2027

Totatiche	101	4.4	6
Huejúcar	68	2.9	7
Santa María de los Ángeles	5	0.2	8
San Martín de Bolaños	4	0.2	9
Chimaltitán	3	0.1	10
Total	2,306	100.0	

Fuente: IIEG, Santa María de los Ángeles Diagnóstico del municipio, Agosto 2021

Tabla 25. Desarrollo institucional de los municipio en el contexto estatal con base en cinco indicadores

Santa María de los Ángeles, Jalisco (Parte I)					
Clave	Municipio	Porcentaje de participación ciudadana en elecciones 2021		Evaluación del cumplimiento de la publicación de información fundamental 2016	
		Valor municipal	Lugar estatal	Valor municipal	Lugar estatal
19	Bolaños	31.98	124	6.25	90
25	Colotlán	55.64	73	37.5	14
31	Chimaltitán	61.42	55	25.0	26
41	Huejúcar	48.47	103	12.5	46
42	Huejuquilla el Alto	66.73	36	0.0	96
61	Mezquitic	69.13	25	12.5	46
76	San Martín de Bolaños	61.9	52	0.0	96
81	Santa María de los Ángeles	78.91	4	12.5	46
104	Totatiche	75.83	8	12.5	46
115	Villa Guerrero	70.04	19	12.5	46

Fuente: IIEG, Santa María de los Ángeles Diagnóstico del municipio, Agosto 2021

Tabla 26. Desarrollo institucional de los municipio en el contexto estatal con base en cinco indicadores

Santa María de los Ángeles, Jalisco (Parte II)								
Clave	Municipio	Porcentaje de ingresos propios		Delitos del fuero común por cada 1,000 habitantes 2020		IDM-Institucional		
		Valor municipal	Lugar estatal	Valor municipal	Lugar estatal	Índice	Grado	Lugar estatal
19	Bolaños	3	122	1.95	8	27.38	Muy bajo	124
25	Colotlán	16.95	62	6.95	66	39.35	Alto	24
31	Chimaltitán	1.83	124	0.56	1	37.47	Alto	45
41	Huejúcar	24.56	32	2.42	10	38.23	Alto	37
42	Huajuquilla el Alto	12.94	81	5.82	54	33.57	Bajo	92
61	Mezquitic	10.62	93	1.98	9	38.43	Alto	35
76	San Martín de Bolaños	3.64	121	2.45	11	31.96	Muy bajo	106
81	Santa María de los Ángeles	11.33	89	3.52	26	39.47	Alto	22

104	Totatiche	11.24	91	3.62	27	38.76	Alto	31
115	Villa Guerrero	10.56	94	3.23	19	37.69	Alto	41

Fuente: IIEG, Santa María de los Ángeles Diagnóstico del municipio, Agosto 2021



EJES

PROBLEMÁTICAS PRIORIZADAS

EJE I. SEGURIDAD CIUDADANA, JUSTICIA Y ESTADO DE DESECHO

No.	Problemática
1	Mucha población desconoce sus derechos que le garantiza una vida libre de violencia
2	Falta más Equipamiento y preparación para los elementos de Seguridad Pública
3	La falta total del módulo especializado para la atención de siniestros en el municipio

Problemática No. 1	
Mucha población desconoce sus derechos que le garantiza una vida libre de violencia	
No.	causas
1	La falta de interés para informarse respecto a los derechos que tiene cada individuo
2	El arraigo de las formas de pensar conservadoras de ciertos sectores de la población
3	La falta de difusión a las campañas informativas sobre los derechos e igualdad de género.

No.	Potencialidades
1	Contamos con un área de igualdad de género dentro del Gobierno Municipal
2	Se cuenta con una área de Psicología para brindar el servicio a la población en general
3	Se incluyen temas de derechos e igualdad de género en los diferentes niveles educativos.

No.	Proyectos
1	Dar difusión y promoción a las campañas en donde se impartan temas de derechos e igualdad de género en cabecera municipal y localidades enfocadas a la población adulta.
2	En coordinación con escuelas del municipio realizar dinámicas y actividades que fomenten la práctica de los derechos e igualdad de género entre niñas, niños y adolescentes

Problemática No. 2	
Falta más Equipamiento y preparación para los elementos de Seguridad Publica	
No.	causas
1	Recursos insuficientes
2	No se cuenta como vehículos para el traslado a capacitaciones fuera el municipio
3	Falta de una línea de internet propia para el sistema de vigilancia y monitoreo

No.	Potencialidades
1	Se cuenta con material básico para que realicen sus actividades
2	Disponibilidad por parte de los elementos para asistir a capacitaciones
3	Personal suficiente para el área

No.	Proyectos
1	Establecer como requisito obligatorio poniendo los medios necesarios que todos los elementos de seguridad cuente con su academia y capacitaciones a fines.
2	Gestionar la instalación de una red de internet exclusiva para el sistema de vigilancia y monitoreo
3	Destinar un presupuesto para la adquisición de uniformes y calzado para los elementos de seguridad así como gestionar ante otras instituciones

Problemática No. 3	
La falta total del módulo especializado para la atención de siniestros en el municipio	
No.	causas
1	No se cuenta con conocimientos especializados para dar atención a emergencias
2	Falta de personal capacitada para integrar esta área
	No se cuenta con el recurso para el equipamiento de las herramientas necesarias para integrar el área

No.	Potencialidades
1	El área de seguridad publica cuenta con capacitaciones básicas para atender situaciones de emergencia.
2	Se integró una comisión edilicia de protección civil y un enlace municipal
3	Se asignaron refugios temporales para prevenir en caso de que tengamos un desastre natural.

No.	Proyectos
1	Integrar un área de protección civil con servidores públicos que ya operan en el gobierno municipal.
2	Gestionar capacitaciones y materiales ante instancias estatales y federales
3	Crear campañas informativas en escuelas sobre temas de protección civil generando brigadas escolares.

EJE 2. DESARROLLO SOCIAL

No.	Problemática
1	Existen pocas fuentes de empleo y con las que se cuenta tienen una baja remuneración
2	No se cuenta con médicos practicantes reduciendo la atención médica y guardias en fines de semana tanto en cabecera municipal como en localidades
3	La mayoría de las casas de salud presentan deterioro en infraestructura y equipamiento

Problemática No. 1	
Existen pocas fuentes de empleo y con las que se cuenta tienen una baja remuneración	
No.	causas
1	El cambio climático provoca poca producción lo que conlleva a generar pocos empleos
2	La falta de orientación y apoyo para emprendedores de nuevos negocios
3	El mal aprovechamiento de los recursos

No.	Potencialidades
1	Se cuenta con espacios fértiles y adecuados para la agricultura y ganadería.
2	Contamos con un río que abastece el líquido necesario para regar los campos
3	Se cuenta con personal y espacios necesarios para brindar orientación a quien requiera el servicio.

No.	Proyectos
1	Gestionar ante instancias estatales y federales programas que incentiven las PyME's
2	Apoyo para los productores ganaderos, pecuarios y agricultores para elaborar sus expedientes y solicitudes para recibir apoyos estatales.
3	Gestionar cursos donde aprendan a realizar productos o servicios que contribuyan a emprender un negocio para obtener un ingreso.

Problemática No. 2	
No se cuenta con médicos practicantes reduciendo la atención médica y guardias en fines de semana	
No.	causas
1	No contar con instituciones educativas con carrera de medicina cercanas al Municipio.
2	Por antecedentes el sector salud estableció un acuerdo para restringir el apoyo de prestadores de servicio en la región.
3	Falta de convenio interinstitucional entre el Ayuntamiento e instituciones educativas con carreras de medicina.

No.	Potencialidades
1	Se cuenta con estudiantes y egresados de la carrera de enfermería originarios del municipio para brindar un servicio básico a la población.
2	Cercanía con el hospital regional de Colotlán por lo que cualquier emergencia puede ser trasladada a dicha instancia.
3	Existen algunos doctores titulados en el municipio que pudieran ser contratados por parte del Gobierno municipal para brindar el servicio a la población.

No.	Proyectos
1	Contratar un médico municipal
2	Realizar convención con Instituciones Universitarias con la carrera de medicina que nos aseguren la estadía de pasantes en el Centro de Salud del Municipio.
3	Gestionar ante instituciones estatales y federales la designación de médicos en nuestra zona.

Problemática No. 3	
La mayoría de las casas de salud presentan deterioro en infraestructura y equipamiento	
No.	causas
1	La falta de mantenimiento y reequipamiento frecuentemente
2	Abandono o falta de uso en algunas casas de salud debido a que no se cuenta con médicos suficientes que presten el servicio en localidades
3	Es poco el recursos destinado al sector salud

No.	Potencialidades
1	Las afectaciones que se presentan no son daños graves
2	Para la mano de obra se cuenta con personal del Gobierno Municipal que puede efectuar el trabajo necesario.
3	Disponibilidad por parte de Club´s sociales de migrantes en Estados Unidos para trabajar en conjunto con el Gobierno Municipal.

No.	Proyectos
1	Destinar recurso y/o material para restauración de paredes o techos en casas de salud en las diferentes localidades.
2	Establecer un proyecto con los club´s de migrantes en Estados Unidos para establecer actividades a realizar y que tareas le competen a cada uno.
3	Gestionar recursos ante diferentes instancias ya que el recurso del municipio no es mucho por lo que no es suficiente.

EJE 3 DESARROLLO Y CRECIMIENTO ECONÓMICO

No.	Problemática
1	Poco aprovechamiento de programas sociales para adquisición de insumos, implementos, maquinaria y herramientas para productores agricultores, ganaderos y pecuarios.
2	Poco aprovechamiento de los espacios públicos culturales
3	Poca coordinación entre comerciantes y el Gobierno municipal

Problemática No. 1	
Poco aprovechamiento de programas sociales para la adquisición de insumos, implementos, maquinaria y herramientas para productores agricultores, ganaderos y pecuarios.	
No.	causas
1	Falta de difusión de los diferentes programas
2	Poco interés por parte de la población
3	Llenado de documentación y creación de expediente incorrecto o incompleto

No.	Potencialidades
1	Contamos con un área de desarrollo rural para la capacitación de los programas y el llenado de expedientes.
2	Contamos con un área de comunicación social para la difusión de los programas, sus reglas de operación y la temporalidad.
3	Existen muchos productores con la necesidad de apoyos que incentiven sus operaciones.

No.	Proyectos
1	Apertura un módulo de atención ciudadana dedicado exclusivamente para la atención de usuarios en el llenado de expedientes para programas y proyectos.
2	Acercar el módulo de atención ciudadana a las localidades
3	Realizar un diagnóstico municipal para conocer las principales necesidades de los productores y buscar proyectos que los favorezcan

Problemática No. 2	
Poco aprovechamiento y difusión de los espacios públicos culturales	
No.	causas
1	Falta de proyectos para la promoción de estos espacios para atraer turistas y con ello favorecer la economía del municipio.
2	Falta Mantenimiento y adecuaciones necesarias para tener las condiciones óptimas de estos espacios.
3	Poca coordinación de los centros educativos y el Gobierno Municipal.

No.	Potencialidades
1	Dentro del municipio se cuenta con muchos espacios históricos y culturales.
2	Contamos con un Director y Regidora con Comisión Edilicia de cultura.
3	Existe el Consejo Municipal de Educación, donde participan los Directores y representantes de cada centro educativo.

No.	Proyectos
1	Proyecto intermunicipal para que los municipios vecinos del Norte de Jalisco y Sur de Zacatecas puedan conocer y visitar los lugares históricos y culturales de nuestro municipio.
2	Asignar presupuesto, maquinaria y personal para el mantenimiento de los lugares culturales.
3	Promoción mediante videos e imágenes en redes sociales de los lugares turísticos y culturales.
4	Creación de un programa escolar para visitas de campo y actividades en los monumentos y sitios histórico-culturales del Municipio.

Problemática No. 3	
Poca coordinación entre comerciantes y el Gobierno municipal	
No.	causas
1	Ausencia de un consejo municipal de comercio
2	Poca disponibilidad por parte de los comerciantes
3	Ausencia de un área dedicada a la supervisión de negocios y el cumplimiento de reglamentos.

No.	Potencialidades
1	La mayoría de los comercios se encuentran en cabecera
2	Reglamento actualizado y vigente del comercio.
3	Personal de Ayuntamiento con la facilidad de asignación al área de reglamentos municipal.

No.	Proyectos
1	Creación de un consejo municipal de comerciantes
2	Incentivar a los negocios con material y capacitación para la modernización de sus negocios e implementación herramientas
3	Gestión de proyectos ante instituciones estatales y federales
4	Asignación de personal para funciones en el área de reglamentos.

EJE 4. DESARROLLO SOSTENIBLE DEL TERRITORIO

No.	Problemática
1	Poco conocimiento del uso correcto del agua potable
2	Muy poco espacio disponible en el vertedero municipal
3	Algunas calles y caminos de terracería de la cabecera municipal y comunidades se encuentran en mal estado y algunas calles no cuentan con los servicios de agua potable y alcantarillado

Problemática No. 1	
Poco conocimiento del uso correcto del agua potable	
No.	Causas
1	Se utiliza el agua potable para la agricultura y ganadería
2	Creencia de que el Gobierno Municipal tiene la obligación de brindar el servicio de agua potable indiscriminada sin considerar las obligaciones de los usuarios
3	Falta de cultura sobre el cuidado del medio ambiente

No.	Potencialidades
1	Se cuenta con la cobertura total del servicio de agua potable en el municipio
2	Se cuenta con cinco pozos de agua en buen funcionamiento
3	Contamos con una estructura completa en la dirección de agua potable

No.	Proyectos
1	Cumplimiento cabal del reglamento vigente de agua potable y alcantarillado.
2	Realizar campañas de concientización en centros educativos y lugares públicos sobre el uso correcto de agua potable.
3	Analizar las multas existentes y adecuarlas de ser necesario, evaluar la posibilidad de ir implementando medidores en donde sea necesario.

Problemática No. 2	
Muy poco espacio disponible en el vertedero municipal	
No.	causas
1	No se cuenta con un terreno propio del Gobierno Municipal para el vertedero
2	La poca conciencia de la población sobre la separación de la basura
3	No se cuenta con vehículos en buen estado para la recolección de basura

No.	Potencialidades
1	Se cuenta con personal dentro del gobierno municipal para realizar actividades propias de esta área.
2	Se cuenta con el arrendamiento anual de un terreno que se emplea como vertedero municipal pero se tiene riesgo de no renovar arrendamiento por parte del dueño.
3	Proyecto para la adquisición de un terreno para vertedero.

No.	Proyectos
1	Gestionar recursos para la adquisición de un terreno para el vertedero municipal
2	Campañas sobre la separación de basura dirigidas a la población en general
3	Gestionar en conjunto con algunos municipios de la región para la construcción de un Sistema Intermunicipal de Manejo de Residuos (SIMAR Norte)
4	Gestionar la donación o comodato de vehículos para la recolección de basura

Problemática No. 3	
Algunas calles y caminos de terracería de la cabecera municipal y comunidades se encuentran en mal estado y algunas calles no cuentan con los servicios de agua potable y alcantarillado	
No.	causas
1	Falta de recursos para realizar acciones de mejora.
2	Falta de mantenimiento o rehabilitación en algunas calles por muchos años.
3	Paso de camiones de carga pesada por calles afectadas.

No.	Potencialidades
1	Se cuenta con un área de obras públicas dentro del Gobierno Municipal mediante la cual se realizan los proyectos.
2	Se cuenta con maquinaria para operar los proyecto u obras.
3	Caminos por los cuales pueden transitar camiones pesados

No.	Proyectos
1	Realizar gestión de recursos ante diferentes instancias del gobierno estatal y federal para la construcción y renovación de calles que se encuentren en mal estado o sean de empedrado.
2	Trabajar en conjunto Gobierno Municipal y población para realizar obras de mejora.
3	Gestionar el comodato de maquinaria que no se cuenta en el municipio para el mejoramiento de caminos de terracería.

EJE 5. GOBIERNO EFECTIVO E INTEGRIDAD PÚBLICA

No.	Problemática
1	Alto porcentaje de deudores en el área de catastro y agua potable
2	Falta de actualización de los sistemas de cobro en las diferentes áreas del Gobierno Municipal
3	Falta de vehículos para realizar las actividades diarias y para asistir a capacitaciones fuera del municipio.

Problemática No. 1	
Alto porcentaje de deudores en el área de catastro y agua potable	
No.	Causas
1	Falta de implementación de estrategias para la reelección de impuestos atrasados.
2	Poco interés de los usuarios para mantener actualizados sus pagos de impuestos
3	Falta de implementación de multas o cancelación del servicio de agua potable.

No.	Potencialidades
1	Se cuenta con personal capacitado dentro de estas áreas
2	Contamos con equipo básico y necesario para brindar el servicio
3	Se cuenta con un reglamento vigente y actualizado en materia de recaudación.

No.	Proyectos
1	Realizar y difundir en el municipio y sus localidades una campaña para la recaudación de impuestos rezagados.
2	Actualizar padrones en el área de catastro y agua potable.
3	Implementación de multas o cancelación de servicio de agua potable a deudores a más de 10 años

Problemática No. 2	
Falta de actualización de los sistemas de cobro en las diferentes áreas del Gobierno Municipal	
No.	Causas
1	Falta de recursos para implementar este sistema
2	El sistema de cobro actual es más tardado a la hora de brindar el servicio.
3	Genera filas largas los meses en los que se realizan pagos de impuestos

No.	Potencialidades
1	Se cuenta con personal dentro del área con disponibilidad para recibir capacitación para ejecutar el nuevo sistema
2	Equipamiento básico para brindar el servicio
3	Instalaciones en buenas condiciones

No.	Proyectos
1	Gestionar la implementación de un sistema de cobro más actualizado, eficiente y rápido para las áreas de tesorería, agua potable y catastro.
2	Actualizar los equipos de cómputo con las características necesarias.
3	Brindar las facilidades a los servidores públicos para recibir cursos, talleres y capacitaciones que les permita actualizarse y operar adecuadamente los nuevos sistemas.

Problemática No. 3	
Falta vehículos para realizar las actividades diarias y para asistir a capacitaciones fuera del municipio	
No.	Causas
1	No se cuenta con los recursos necesarios para su compra
2	Los vehículos con los que se cuentan están en mal estado y obsoletos
3	Alta demanda de vehículos para entrega de documentación, capacitaciones y firma de convenios fuera del municipio, así como para realizar actividades diarias.

No.	Potencialidades
1	Coordinación entre áreas para el uso de los vehículos disponibles
2	Bitácora en el área de Oficialía Mayor para el control de salidas y llegadas de los vehículos al municipio.
3	Contamos con mecánico municipal para el servicio, mantenimiento y reparación de los vehículos.

No.	Proyectos
1	Gestionar ante instancias estatales y federales para la donación de vehículos
2	Presupuestar recursos para la compra
3	Destinar recursos para la reparación de vehículos en mal estado.
4	Realizar las gestiones necesarias para dar de baja y vender los vehículos que así se requiera y destinar ese recurso para los proyectos 2 y 3.

EJE 6. TEMÁTICAS TRANSVERSALES

No.	Problemática
1	Poca concientización de la población sobre el cuidado del medio ambiente
2	Altos índices de desintegración familiar y social
3	Un alto porcentaje de mujeres desconocen sus derechos.

Problemática No. 1	
Poca concientización de la población sobre el cuidado del medio ambiente	
No.	Causas
1	Falta de interés de la población en temas ambientales.
2	Escepticismo de la población ante el cambio climático.
3	Falta de cultura de separación, tratamiento y reutilización de los residuos sólidos (basura).

No.	Potencialidades
1	Se cuenta con un área de ecología dentro del Gobierno Municipal.
2	Se cuenta con herramientas básicas para realizar actividades en beneficio de las áreas verdes.
3	Se tiene un pre-proyecto para implementar el programa de separación de residuos sólidos y el tratamiento de los mismos.

No.	Proyectos
1	Realizar campañas informativas sobre el cuidado del medio ambiente y el cambio climático en cabecera municipal y en localidades
2	Realizar actividades como recolección de basura y plantación de árboles en coordinación con planteles educativos
3	Gestionar proyectos y actividades en instancias federales y estatales que tengan beneficios hacia el medio ambiente.

Problemática No. 2	
Un alto porcentaje de mujeres desconocen sus derechos	
No.	Causas
1	Altos índices de machismo en localidades
2	Creencias antiguas sobre roles que deben cumplir las mujeres

No.	Potencialidades
1	Se cuenta con un área dentro del Gobierno Municipal de atención a la mujer y sus derechos
2	Se cuenta con psicólogo, jurídico y trabajador social.

No.	Proyectos
1	Implementación de cursos- talleres de autoempleo para mujeres.
2	Creación de actividades recreativas y deportivas en donde se implemente la relación e igualdad entre hombres y mujeres.
3	Campañas informativas sobre los derechos de las mujeres.

EJE 7. TEMÁTICAS ESPECIALES

No.	Problemática
1	Pocos espacios y acciones para promover la expresión, artística, deportiva y recreativa de las niñas, niños y adolescentes.
2	La mayoría de los centros educativos del municipio necesitan mantenimiento
3	Un alto número de personas dentro del municipio padecen alguna discapacidad

Problemática No. 1	
Pocos espacios y acciones para promover la expresión, artística, deportiva y recreativa de las niñas, niños y adolescentes.	
No.	Causas
1	Marginación de las niñas, niños y adolescentes, por cuestiones políticas al no obtener un beneficio electoral.
2	Poca oferta de talleres y cursos dirigidos a niñas, niños y adolescentes.
3	Poca infraestructura y recursos para la expresión artística, deportiva y recreativa de las niñas, niños y adolescentes.

No.	Potencialidades
1	Vincular a padres de familia en actividades de expresión de niñas, niños y adolescentes.
2	Se cuenta con un área de cultura, deportes y se coordina con Dif Municipal para ofrecer cursos y talleres dirigidos a las niñas, niños y adolescentes.
3	Estructura educativa (infraestructura, maestros, padres de familia y comunidades estudiantiles)

No.	Proyectos
1	Iniciar escuela para padres fomentando vinculación entre autoridades padres de familia y niñas, niños y adolescentes.
2	Destinar recurso para la creación de cursos y talleres dirigidos a niñas, niños y adolescentes,
3	Aprovechar los centros educativos, casa de cultura y espacios públicos para la expresión artística, deportiva y recreativa de niñas, niños y adolescentes.

Problemática No. 2	
La mayoría de los centros educativos del municipio necesitan mantenimiento	
No.	Causas
1	Falta de recurso municipal para el mejoramiento de estos.
2	Poco apoyo por parte del gobierno del estado para mejoramiento en la infraestructura de los centros educativos.
3	

No.	Potencialidades
1	Se cuenta con un consejo de educación en el que se incluyen las escuelas del municipio.
2	Se mantiene comunicación con los representantes de los centros educativos
3	

No.	Proyectos
1	Gestionar proyectos de remodelación para los centros educativos del municipio
2	Destinar presupuesto municipal para la infraestructura de los centros educativos
3	Coordinación entre padres de familia y gobierno para el mejoramiento para realizar actividades para el mejoramiento de los centros educativos.

Problemática No. 3	
Un alto número de personas dentro del municipio padecen alguna discapacidad	
No.	Causas
1	Problemas de salud debido a su edad
2	Discapacidades de nacimiento o ocasionadas por algún accidente.

No.	Potencialidades
1	Se cuenta en el Dif Municipal con una Unidad Básica de Rehabilitación UBR con equipamiento y personal para brindar el servicio.
2	Dentro de las instalaciones del Dif Municipal y Ayuntamiento se cuenta con rampas y adecuaciones para personas con discapacidades
3	Los accesos a áreas de uso común recién remodeladas cuentan con rampas para el fácil acceso.

No.	Proyectos
1	Gestionar programas que brinden apoyo a personas que padezcan alguna discapacidad.
2	Incluir en las obras que se realicen acciones para el mejor tránsito de personas con discapacidades.
3	Realizar campañas sobre la inclusión y buen trato a las personas con discapacidades.



“COMPROMETIDOS CON SANTA MARÍA”

Gobierno Municipal de Santa María de los Ángeles
Administración 2024-2027