

12

CENTRO

PLAN REGIONAL DE
DESARROLLO Y GOBERNANZA
2024-2030

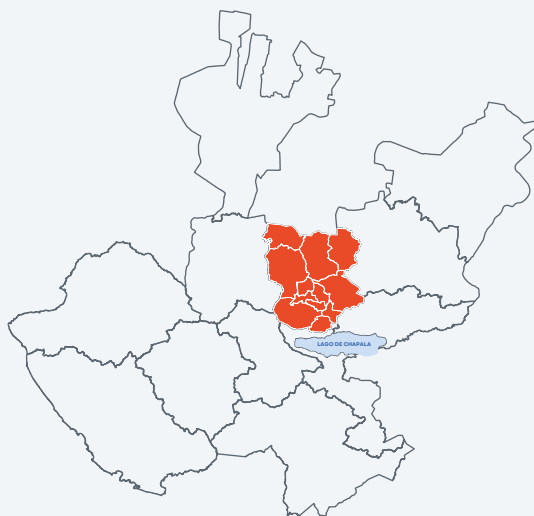

GOBIERNO
AL ESTILO
Jalisco

Citación sugerida:

Secretaría de Planeación y Participación Ciudadana. (2025).
Plan Regional de Desarrollo y Gobernanza Centro 2024-2030.

©2025, Gobierno del Estado de Jalisco
Secretaría de Planeación y Participación Ciudadana
C. Magisterio 1499-1er Piso, Miraflores, C.P. 44270
Guadalajara, Jalisco, México.

Impreso en México / *Printed in Mexico*

Ordénese la publicación Plan Regional de Desarrollo y
Gobernanza Centro 2024-2030, con fundamento en lo dispuesto
en los artículos 7, fracción II, y 33 de la Ley de Planeación
Participativa para el Estado de Jalisco y sus municipios.

CENTRO

PLAN REGIONAL DE
DESARROLLO Y GOBERNANZA
2024-2030

CONTENIDO

| | |
|---|-----|
| Introducción | 9 |
| Guía de lectura del plan regional | 11 |
| Consulta Ciudadana | 15 |
| Evaluación de la planeación regional 2018-2024 | 19 |
| Diagnóstico general de la región | 25 |
| Región tranquila y en paz | 31 |
| La región crece para todas y todos | 53 |
| Economía que avanza en la región | 89 |
| La región cuida su tierra | 125 |
| Gobiernos cercanos y transparentes | 155 |
| Temáticas Especiales | 179 |
| Temas que nos acompañan en cada paso del camino | 189 |
| Compromiso con las personas que más nos necesitan | 203 |
| Marco Legal | 299 |
| Glosario | 301 |
| Referencias | 309 |
| Directorio | 313 |
| Agradecimientos | 319 |

INTRODUCCIÓN



INTRODUCCIÓN

Este plan refleja los esfuerzos que la administración estatal llevará a cabo de manera articulada con los municipios para detonar el desarrollo regional, es una herramienta viva que facilitará la toma de decisiones, la rendición de cuentas y la articulación de acciones entre los tres niveles de gobierno y la sociedad.

Consideramos que los planes de desarrollo regional deben ser brújulas colectivas, que nos ayuden a orientarnos en medio de los retos del presente, y a construir en conjunto el futuro que queremos para la región.

El Plan Regional de Desarrollo Centro 2024-2030 está diseñado como una guía que ordena las acciones públicas del Gobierno del Estado y los municipios que integran la región, hacia el desarrollo equitativo, sostenible e incluyente del territorio.

No es un documento cerrado; está concebido como una herramienta dinámica que se actualizará y evaluará permanentemente con la participación de la ciudadanía y el seguimiento técnico de las autoridades. La transparencia y la rendición de cuentas serán constantes a través de plataformas públicas de monitoreo, dado que podrá ser consultado y monitoreado continuamente, para asegurar su impacto y actualización acorde a las necesidades del territorio.

Integra la voz de la región, al incluir los resultados de una amplia consulta ciudadana. Describe los retos actuales y los sueños para el porvenir, así como la estrategia concebida para caminar juntas y juntos hacia un desarrollo justo, solidario y responsable.

GUÍA DE LECTURA DEL PLAN REGIONAL

Este plan fue pensado para que todas las personas, sin importar si tienen experiencia previa con documentos de planeación o gestión pública, puedan entenderlo y encontrarle utilidad. Por eso, este capítulo te ofrece una guía sencilla para navegar su contenido.

El documento inicia con una “Introducción”, apartado anterior a este, que explica el propósito del documento, contextualiza los motivos, alcances y metodologías aplicadas en la construcción del plan, enfatizando la relevancia de la gobernanza territorial.

El siguiente apartado, “Consulta ciudadana”, detalla los mecanismos de participación pública que fueron implementados en la región, incluyendo la instalación del Consejo de Planeación Participativa Regional de Desarrollo.

El apartado “Evaluación de los instrumentos de planeación regionales previos”, incluye la percepción sobre el avance y la pertinencia de los instrumentos previos de planeación, por parte de los enlaces de planeación en los municipios de la región, como expertos en temas de planeación y por ser quienes tienen el pulso de los avances, retos y necesidades en la región.

Posteriormente se integra el apartado “Diagnóstico general de la región”, que incluye datos cuantitativos derivados de los principales indicadores, sociales, económicos, ambientales y de seguridad, que ofrece un panorama de la realidad actual regional. En este apartado se incluyen los hallazgos de la consulta ciudadana, que complementan el diagnóstico con elementos cualitativos que reflejan el sentir de las personas.

A continuación, y como eje central del plan, se integran cinco apartados que incluyen la estrategia de desarrollo desde los ejes temáticos en que ha sido organizado el Plan Estatal de Desarrollo y Gobernanza 2024-2030 (en adelante PEDG).



Integra la estrategia del sector de seguridad y aborda temáticas de prevención, seguridad pública, justicia, búsqueda de personas desaparecidas, reinserción social y protección civil.

Integra la estrategia del sector social y aborda las áreas de educación, salud, cultura, deporte, acompañamiento jurídico y desarrollo comunitario.

Integra la estrategia del sector económico e incluye temáticas de impulso agrícola, economía local, trabajo, energía, turismo, innovación y consolidación empresarial.

Integra la estrategia de sector de gestión del territorio, e incluye temáticas de sustentabilidad ambiental, gestión del agua, movilidad, vivienda y planificación territorial integrada.

Incluye la estrategia del sector gobierno e incluye temáticas relacionadas a servicios gubernamentales, estrategias para fortalecer gobernanza, participación social y coordinación interinstitucional.

Cada capítulo de sector integra los siguientes elementos:

1. Un diagnóstico del sector en la región y los hallazgos en los mecanismos de participación ciudadana.
2. El resumen de la problemática identificada.
3. El objetivo regional del sector, con la alineación a los Objetivos de Desarrollo Sostenible (ODS) y con las estrategias del Plan Nacional de Desarrollo (PND).
4. Indicadores que facilitarán el seguimiento al desarrollo y al cierre de brechas en la propia región.
5. Resultados esperados y las estrategias para alcanzarlos, en alineación con el PEDG.
6. Catálogo de proyectos.
 - › Proyectos considerados en la planeación estatal.

En un siguiente apartado se presentan los principales enfoques que orientan los proyectos definidos en las planeaciones municipales de la región.

Posteriormente se incluyen las estrategias para la región de las Temáticas especiales incluidas en el PEDG:

E1 Búsqueda de personas desaparecidas

E2 Mujeres libres de violencia

Un siguiente apartado, Temas que nos acompañan en cada paso del camino, incluye la estrategia para la región de los seis temas transversales incluidos en el PEDG.



Para cada temática se presentan los resultados esperados y las estrategias regionales, y el apartado concluye con una cartera de proyectos que da forma concreta a estas prioridades. Posteriormente, se incorpora el Compromiso con las personas que más nos necesitan, un espacio dedicado a reunir las acciones estratégicas que, desde cada sector, se orientan de manera decidida a la atención de los nueve grupos prioritarios.



Cada acción estratégica identifica a las instancias responsables de su implementación, asegurando claridad en la conducción y seguimiento de los esfuerzos. El documento también incorpora un Marco Legal, donde se describe la normativa que orienta el proceso de planeación participativa en las regiones de Jalisco. Asimismo, para facilitar su consulta, se incluye un Glosario de términos, así como un índice de siglas y acrónimos. Finalmente, se presentan las referencias de las fuentes consultadas y se cierra con el Directorio y los Agradecimientos correspondientes.

CONSULTA CIUDADANA

La consulta ciudadana en la región Centro para la construcción de este Plan Regional, se dio en el marco de la construcción del Plan Estatal de Desarrollo y Gobernanza 2024-2030, para el que se establecieron tres mecanismos:

Una consulta digital que permitió una amplia cobertura mediante una encuesta en línea abierta a toda la población, facilitando la participación de personas que no pudieron asistir a eventos presenciales, y contó con la participación de 338,604 personas en la región. A quienes participaron se les solicitó información básica para caracterizarles, como edad, género, municipio y posteriormente, se les invitó a priorizar temáticas dentro de 5 ejes: Seguridad y Cultura de Paz, educación, salud y esparcimiento, economía y fuentes de empleo, comunidades y entornos naturales, y funcionamiento y efectividad del gobierno. Al ser una encuesta de priorización, los resultados permiten conocer cuantitativamente las situaciones más relevantes o apremiantes para los participantes.

Complementariamente, se realizó una encuesta domiciliar en 385 viviendas de la región que permitió recopilar información de ciudadanía desde sus hogares e identificar con claridad las principales preocupaciones y aspiraciones de la ciudadanía en torno al bienestar, la seguridad, el desarrollo económico, el entorno ambiental y el funcionamiento del gobierno. Este mecanismo de consulta de puerta a puerta permitió llegar a poblaciones dispersas y alejadas de centros urbanos, garantizando que voces de comunidades con menor acceso a espacios públicos fueran escuchadas e incorporadas en el diagnóstico territorial. La encuesta en viviendas complementó los hallazgos de los otros mecanismos, proporcionando datos cualitativos y cuantitativos sobre prioridades ciudadanas específicas por sector y temática. La salud, la alimentación infantil, la infraestructura carretera, el apoyo al campo, el acceso al agua y el combate a la corrupción fueron señalados como temas prioritarios, reflejando una agenda centrada en la atención de necesidades básicas, la mejora de los servicios públicos y la recuperación de la confianza institucional. Si bien algunas temáticas como la participación ciudadana, la movilidad urbana o la transición energética recibieron menor atención, los resultados evidencian una visión ciudadana concreta, anclada en las condiciones territoriales y en la búsqueda de soluciones prácticas y urgentes para mejorar la calidad de vida en la región.

Adicionalmente se realizó un foro de consulta participativo que se llevó a cabo el 11 de abril de 2025 en el municipio de Zapopan. El ejercicio se fundamentó en una metodología de escucha y diálogo que integró a ciudadanía, expertos, organismos de la sociedad civil, académicos y servidores públicos, facilitando un espacio de encuentro para identificar necesidades, problemas, propuestas y prioridades regionales.

El foro inició con la instalación del Consejo de Participación y Planeación Regional de Desarrollo, evento que contó con 701 participantes, de los cuales 388 fueron mujeres y 313 hombres, quienes se sumaron a una sesión en la que se destacó la importancia de representar fielmente los ideales y aspiraciones de las personas que habitan y transitan las comunidades regionales. Este espacio de inauguración estableció el marco conceptual del proceso, enfatizando que la construcción del Plan Estatal de Desarrollo debe partir de

una visión territorial que reconozca las particularidades de la región y responda auténticamente a las voces locales.

De las 701 personas que asistieron a la instalación del Consejo, participaron en las mesas de consulta ciudadana 246, distribuidas en 15 mesas de trabajo temáticas organizadas alrededor de los cinco sectores gubernamentales: Bienestar y Desarrollo Social, Seguridad Justicia y Paz Social, Crecimiento Económico Empresas y Empleo, Ciudades y Territorios Sustentables, y Gobierno Eficiente y Cercano.

A través de estas mesas, la ciudadanía identificó un total de 116 problemáticas regionales reflejando necesidades, retos y aspiraciones diferenciadas por sector: el sector de Ciudades y Territorios Sustentables registró el máximo con 28 problemáticas centradas en protección de biodiversidad, agua y territorio, ciudades incluyentes e infraestructura para el desarrollo territorial; Seguridad, Justicia y Paz Social identificó 27 problemáticas vinculadas a protección de personas y construcción de paz; Bienestar y Desarrollo Social 23 problemáticas; Crecimiento Económico 18 problemáticas; y Gobierno 7 problemáticas.

Al finalizar el ejercicio en las mesas de consulta, se aplicó una encuesta para identificar la valoración sobre temas transversales, mediante dos preguntas respondidas en una escala del 1 al 10: la importancia que debe darse a cada temática y el estado actual que guarda en la región. En la región Centro, los temas identificados con mayor urgencia fueron Transparencia y Rendición de Cuentas y Desarrollo Sustentable, seguidos de Cultura de Paz y Garantía de Derechos.

El proceso de consulta ciudadana fue amplio, inclusivo, participativo y territorialmente sensible, combinando espacios de instalación del consejo para contextualización política, mesas temáticas especializadas para profundización diagnóstica, encuestas de valoración de temas transversales y consulta domiciliar en viviendas para alcance poblacional equitativo. Esta estrategia metodológica permitió que la población de la región Centro expresara contundentemente sus demandas por transparencia, equidad, seguridad, desarrollo integral y mejora de calidad de vida.

Más adelante se incluyen los hallazgos de esta consulta, integrados en cada sector, enseguida del diagnóstico.

CONSULTA A NIÑAS, NIÑOS Y ADOLESCENTES

La Secretaría Ejecutiva del Sistema Estatal de Protección Integral de los Derechos de Niñas, Niños y Adolescentes, con el apoyo de la Secretaría de Educación Jalisco, llevó a cabo la consulta pública “¡El Jalisco que yo quiero!” con el propósito de escuchar y recoger las opiniones de las niñas, niños y adolescentes, y lograr que sus propuestas se integraran en el Plan Estatal de Desarrollo y Gobernanza 2024-2030, a los planes sectoriales y también a los planes regionales pues sus voces son indispensables en la construcción de un Jalisco más justo e inclusivo.

La consulta se pensó como un espacio para escuchar y recoger, de manera auténtica, la voz de las niñas, niños y adolescentes de Jalisco. A través de una encuesta acompañada

de dinámicas colaborativas y lúdicas, se generaron las condiciones para que, desde los 3 hasta los 17 años, pudieran expresarse con libertad y confianza.

El mecanismo de consulta incluyó una consulta digital, lo que permitió llegar a las 12 regiones del estado e incorporar la riqueza de distintos contextos sociales y culturales.

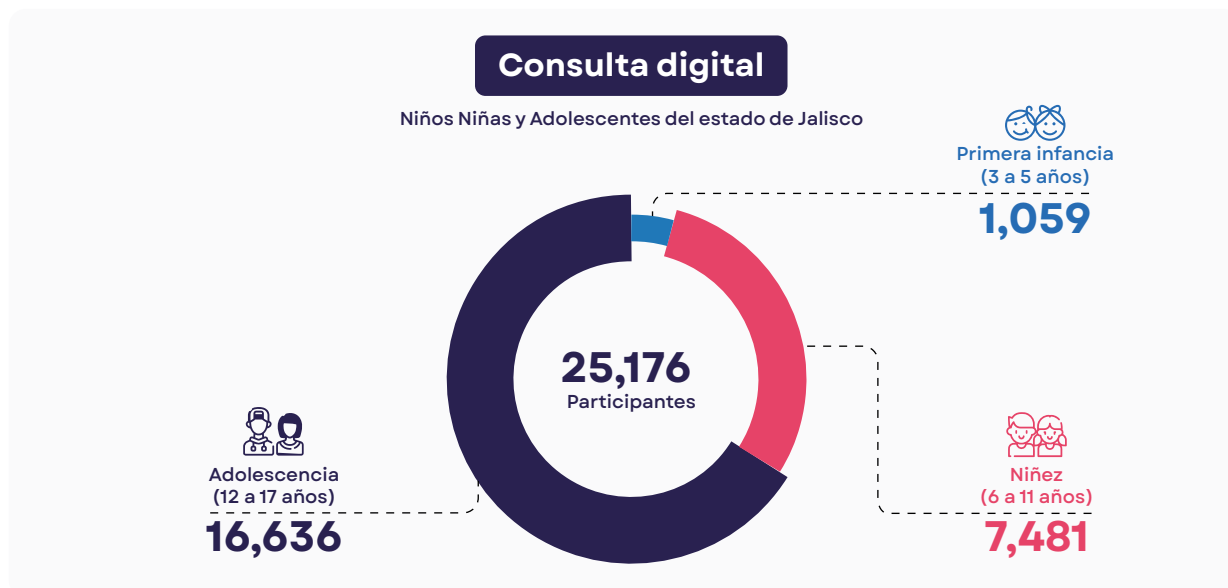

Adicionalmente se llevó a cabo un foro presencial de consulta en JAPI (Jalisco Paseo Interactivo): con un total de 150 participantes

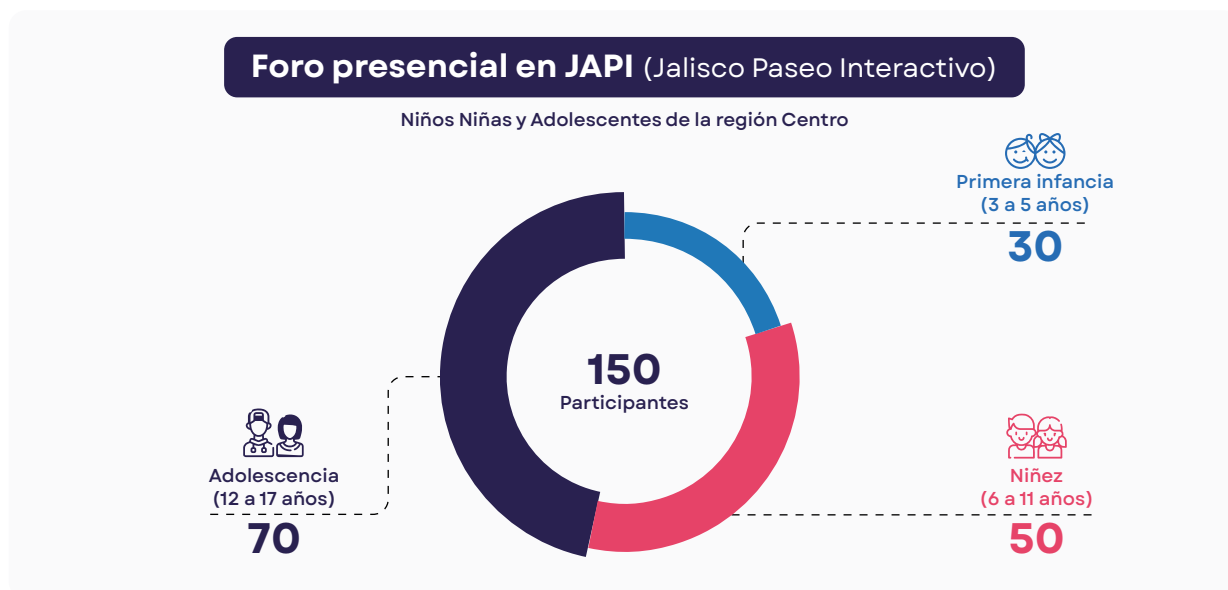

El resultado fue extraordinario, la participaciones que reflejan sueños, preocupaciones y esperanzas. Estas voces enriquecen la formulación del Plan de Desarrollo Regional asegurando que el futuro de Jalisco se construya también con la mirada de sus niñeces y adolescencias.

EVALUACIÓN DE LA PLANEACIÓN REGIONAL 2018-2024

Durante el periodo 2018-2024 se trabajaron en 12 agendas regionales que concentraban principalmente la cartera de proyectos estatales, con el objetivo de impulsar el desarrollo en cada una de las regiones de Jalisco. Estas agendas fueron una herramienta clave desde la visión estatal: permitieron visualizar los retos específicos de cada zona y diseñar intervenciones en colaboración con los municipios, para atender de forma más cercana y efectiva las necesidades locales.

Ahora, al mirar hacia la planeación regional 2024-2030, hemos vuelto a comprometernos –como lo establece la Ley de Planeación Participativa para el Estado de Jalisco y sus Municipios– a elaborar planes regionales de desarrollo que parten de la gente. Esto significa identificar las necesidades reales de las personas que viven en cada región, consultar en profundidad sus principales problemáticas y construir soluciones codo a codo con la ciudadanía. Es un enfoque que no solo reconoce la participación, sino que la pone en el centro.

Por eso es tan importante detenernos a evaluar lo que se hizo en la planeación vigente. Evaluar los aciertos nos ayuda a replicar lo que funcionó bien; reconocer los desafíos nos da la oportunidad de corregir el rumbo y fortalecer la nueva estrategia. Para ello, diseñamos un cuestionario de evaluación que recoge seis grandes dimensiones:

1. Pertinencia: ¿La agenda regional respondió realmente a las necesidades del territorio? ¿Reflejaba sus retos más urgentes? ¿Se alineó con el Plan Estatal de Desarrollo y con lo que la ciudadanía propuso? ¿Incluyó temas tan esenciales hoy como el cuidado del medio ambiente y la sostenibilidad?
2. Coherencia y claridad técnica: ¿Estaban los objetivos escritos de forma comprensible? ¿Se vinculaban bien el diagnóstico, los objetivos y las estrategias? ¿Las acciones propuestas eran viables con los recursos de la región? ¿Había metas claras o indicadores medibles? ¿Los datos usados eran confiables y estaban actualizados?
3. Ejecución y seguimiento: ¿Se llevaron a la práctica las acciones planificadas? ¿Hubo coordinación entre las dependencias estatales y municipales para ello? ¿Se informaba periódicamente a la ciudadanía sobre los avances? ¿Se monitoreaban las metas y los indicadores para ver si se cumplían?
4. Resultados e impacto: ¿Qué cambios concretos generó la agenda? ¿Mejóro la calidad de vida de las personas? ¿Hubo efectos medibles en lo económico, social y ambiental? ¿Se impulsó el desarrollo local, la educación, la salud, la cultura o el deporte? ¿Se usaron mejor el territorio y los recursos naturales? ¿Se fortaleció la seguridad? ¿La agenda ayudó a disminuir desigualdades entre municipios o grupos sociales?
5. Inclusión y gobernanza: ¿Se tomaron en cuenta las necesidades de niñas, niños y adolescentes? ¿Se promovió la igualdad entre mujeres y hombres? ¿Se incluyeron jóvenes, personas mayores, personas con discapacidad? ¿Se consideró a los pueblos

indígenas, a las personas migrantes, a la población LGBTIQ+ y a quienes cuidan a otras personas? ¿Se explicó cómo se involucró la ciudadanía en el diseño de la agenda?

6. Comentarios abiertos: Además, en este apartado se podían expresar libremente qué aspectos destacaban positivamente y qué consideran que se podría mejorar, lo que nos da ideas valiosas desde quienes viven y conocen la región.

Este cuestionario se compartió con los enlaces de planeación de los 125 municipios de Jalisco, para asegurar que la evaluación venga de la base, de quienes participan y habitan esta realidad. Los resultados de esa consulta son el punto de partida para afinar el nuevo plan 2024-2030, aprendiendo con humildad y compromiso.

En definitiva, evaluar lo pasado no es solo rendir cuentas, sino traer sabiduría colectiva al presente y construir un futuro más justo, equitativo y sostenible. Es con esa mirada colaborativa y sensible, desde el cuerpo y la voz de la gente, como podemos hacer que la planeación regional tenga sentido real para todas y todos.

Los resultados de la evaluación ofrecen una mirada equilibrada sobre los avances y las oportunidades de mejora de las Agendas Regionales 2018-2024. En términos generales, se observa un reconocimiento importante al trabajo realizado, acompañado de señales claras sobre los desafíos que deberán atenderse en la planeación 2024-2030 para fortalecer la pertinencia, la coordinación y la inclusión.

Aciertos: lo que funcionó bien

De manera consistente, una mayoría de las personas participantes señaló que las agendas respondieron a las necesidades de cada región: 7 de cada 10 estuvo de acuerdo en que los temas reflejaban los principales retos y seguían siendo relevantes. Además, cerca del 80% consideró que las estrategias estaban alineadas con el Plan Estatal de Desarrollo y Gobernanza, lo que muestra un trabajo técnico con dirección clara.

También se reconoce una buena calidad en la redacción y coherencia interna. Entre 60% y 70% de las personas participantes señalaron que los objetivos y estrategias estaban bien planteados, eran comprensibles y guardaban coherencia con el diagnóstico.

Otro hallazgo positivo es la presencia de temas transversales clave. Cerca del 77% afirmó que las agendas incluían acciones relacionadas con medio ambiente y sostenibilidad, y más de la mitad valoró positivamente la incorporación de grupos prioritarios, destacando especialmente la atención a niñas, niños y adolescentes (77%), la igualdad entre mujeres y hombres (83%) y la presencia de acciones para personas jóvenes, adultas mayores y personas con discapacidad.

En cuanto a resultados, aunque con mayor diversidad de opiniones, alrededor del 60% percibió que las agendas contribuyeron al desarrollo social en áreas como educación, salud, cultura y reducción de la pobreza, mostrando avances que vale la pena recuperar y fortalecer.

Desafíos: lo que debemos mejorar

Los datos también revelan retos importantes. Uno de los más consistentes tiene que ver con la ejecución y el seguimiento. Solo 40% observó avances visibles en la implementación,

y menos de la mitad identificó una buena coordinación entre dependencias estatales y municipales. La comunicación con la ciudadanía también aparece como un punto débil: apenas 45% señaló haber recibido información periódica sobre los avances, y solo 42% percibió un seguimiento claro de metas e indicadores.

Otro desafío relevante es la capacidad para medir impactos. Aunque entre 50% y 60% de las personas reconocen avances, un porcentaje importante se mantiene neutro o muestra dudas acerca de si los resultados fueron concretos, medibles o si realmente impulsaron el desarrollo económico o mejoraron la seguridad. Estos hallazgos reflejan la necesidad de fortalecer los sistemas de monitoreo y evaluación.

En materia de inclusión, aunque se reconocen avances, los datos muestran que aún persisten áreas por reforzar. Las acciones dirigidas a personas migrantes, pueblos indígenas, personas cuidadoras y población LGBTIQ+ recibieron niveles de acuerdo más moderados (entre 40% y 54%), y una parte importante de las respuestas se ubicó en puntos neutrales, lo que sugiere que estas acciones podrían haber sido menos visibles o no suficientemente claras.

Finalmente, aunque la participación ciudadana se considera presente, apenas 71% estuvo de acuerdo en que sus propuestas fueron tomadas en cuenta, y cerca del 60% señaló que la agenda explicaba adecuadamente cómo se involucró a la ciudadanía. Esto abre un área de oportunidad para que la nueva planeación fortalezca la transparencia, la comunicación y el reconocimiento explícito de las voces regionales.

En conjunto, los resultados muestran que las Agendas Regionales sentaron una base valiosa, con claridad técnica, pertinencia territorial y avances en inclusión. Sin embargo, también dejan ver que la próxima etapa 2024-2030 deberá reforzar la coordinación interinstitucional, mejorar los mecanismos de seguimiento, ampliar la visibilidad de resultados y profundizar la participación efectiva de todas las personas y comunidades.

A partir de estos aprendizajes, será posible construir planes regionales más sólidos, sensibles y cercanos a las realidades que viven día a día quienes habitan cada región.

Voces desde el territorio: lo que la gente valora de las Agendas Regionales

Las respuestas abiertas ofrecen una mirada profundamente humana sobre lo que la Agenda Regional representó para las personas que trabajan desde los municipios. Estas voces confirman que, más allá de los números, la agenda se vivió como un proceso que acercó a las comunidades, fortaleció la coordinación y abrió espacios reales de participación.

Uno de los aspectos más reconocidos fue la colaboración entre municipios, vista como una oportunidad para aprender, dialogar y avanzar juntas y juntos. Se mencionó la importancia de la *“participación y unión entre los municipios vecinos”*, así como el hecho de que la agenda promovió un trabajo más articulado: *“la participación en conjunto y los beneficios que se obtienen a cada uno de los municipios”*. Para varias personas, esta coordinación permitió identificar necesidades comunes y darles sentido regional.

También destacó la cercanía con la ciudadanía. Muchas personas valoraron que se tomara en cuenta la opinión de la comunidad, pues esto permitió que la planeación

respondiera a necesidades reales: *“con ello se logró una mejor planeación... tomando en cuenta la opinión de la ciudadanía”*. Otras voces reconocieron que la agenda contribuyó a procesos públicos más claros y legítimos: *“promueve la toma de decisiones públicas más transparentes, incluyentes y legitimadas socialmente”*.

La agenda también fue vista como un instrumento sólido para guiar la planeación municipal y regional. Varias respuestas subrayan que es *“un excelente instrumento de referencia y guía para el desarrollo de la región”* y que su metodología permitió evitar duplicidad de esfuerzos y facilitar gestiones: *“incluye a todos los municipios sin distinción... lo que hace más sencillo lograr las gestiones necesarias”*. Para otros municipios, la claridad y orden del documento también fue relevante: *“información compacta y estructurada facilita el seguimiento”*, *“tiene un bonito formato”*, o bien *“la claridad de la información... permite que cualquier ciudadano pueda acudir a ella”*.

Desde un enfoque más sustantivo, se destacó positivamente que la agenda integraba múltiples dimensiones del bienestar, articulando temas como seguridad, educación, salud, infraestructura y desarrollo económico. Una de las respuestas lo expresa con especial fuerza: *“Muestra una visión clara de hacia dónde queremos que vaya la región... integra seguridad, educación, salud, infraestructura y economía para mejorar la vida de las personas. Pone a las personas al centro... se nota que la prioridad es la gente”*.

Asimismo, varias personas subrayaron la importancia de los enfoques de paz, sostenibilidad y desarrollo equilibrado: *“El tema de cultura de paz está muy bien planteado”*, *“el enfoque de desarrollo sostenible”*, *“impulso al desarrollo equilibrado entre regiones”*. Hubo también reconocimiento a los esfuerzos por reducir desigualdades territoriales: *“ayudan a reducir desigualdades internas... promoviendo que regiones históricamente rezagadas accedan a oportunidades”*.

Otra línea de respuestas destacó la inclusión de grupos prioritarios y la posibilidad de que voces regionales participaran en la adaptación de marcos internacionales a la realidad local: *“promueve la inclusión y la participación de voces regionales en la adaptación de normas universales a los contextos regionales”*. Además, algunas personas hicieron referencia al trabajo en seguridad desde la prevención, la infraestructura educativa y el fortalecimiento institucional como áreas bien abordadas.

Incluso en medio de valoraciones amplias, aparecieron también expresiones que recuerdan la diversidad de perspectivas. Algunas voces señalaron que aún *“falta mucho”* o que *“ninguno”* de los aspectos les pareció especialmente positivo. Estas opiniones son importantes porque muestran que la experiencia no fue homogénea y que existen brechas por atender.

En conjunto, los testimonios coinciden en que la Agenda Regional aportó claridad, orden, participación y una mirada más integral del desarrollo. También reafirmaron la importancia de seguir trabajando *“de la misma manera”* en aquello que fortaleció la planeación y, al mismo tiempo, aprender de lo que la propia ciudadanía reconoce como pendiente.

Estas voces serán fundamentales para enriquecer los nuevos Planes Regionales 2024-2030, asegurando que la planeación siga caminando con la gente, desde la gente y para la gente.

Lo que falta por mejorar: aprendizajes desde las voces municipales

Las respuestas sobre áreas de mejora revelan un deseo genuino de que la planeación regional siga creciendo, se haga más cercana y tenga un mayor impacto en la vida de las personas. Estas opiniones, expresadas desde la experiencia cotidiana de quienes impulsan el desarrollo en los municipios, ofrecen una guía valiosa para fortalecer los nuevos Planes Regionales 2024-2030.

Uno de los temas más reiterados fue la necesidad de mayor participación y un contacto más cercano con la ciudadanía. Algunas personas mencionaron que se requiere *“el trato más directo con la población”* y *“fomentar una mayor participación de la ciudadanía”*, reconociendo que aún hay comunidades y grupos que no logran sumarse plenamente al proceso. También se señaló la importancia de llegar a territorios alejados: *“en zonas más alejadas o rurales, algunas acciones aún no llegan con la misma fuerza”*. En ese mismo sentido, se pidió *“llegar a más lugares con la participación ciudadana para darle voz a todos los jaliscienses”*.

La inclusión de grupos históricamente vulnerados aparece como una preocupación transversal. Una de las respuestas lo resume con claridad al señalar la necesidad de *“incrementar la representación de grupos vulnerados o poco involucrados (jóvenes, mujeres, personas indígenas, personas con discapacidad, comunidades rurales)”*. También se pidió de manera explícita *“tomar en cuenta a las organizaciones de las comunidades indígena en todo el estado”* y mejorar la accesibilidad en infraestructura y servicios para personas con discapacidad y personas mayores.

Otro hallazgo importante es el llamado a mejorar la coordinación interinstitucional y el vínculo entre los distintos niveles de planeación. En varias respuestas se destacó la necesidad de articular mejor la agenda con los Planes Municipales de Desarrollo y Gobernanza, tal como lo expresan comentarios como: *“armonía con los PMDG de la región y capacitación de autoridades municipales para su seguimiento desde lo local”*. También se señaló la importancia de *“una mejor coordinación entre autoridades”* y de fortalecer la relación entre estado y municipios: *“mayor participación entre estado y municipio”*.

El seguimiento, evaluación y claridad de metas fue otro de los aspectos más mencionados. Para algunas personas, la agenda requiere *“mayor claridad en las metas y tiempos”* y también *“mecanismos más sólidos para medir resultados, corregir fallas y transparentar los avances”*. En términos más concretos, varias voces pidieron reforzar el *“seguimiento a las metas y los resultados”*, así como realizar una *“evaluación y seguimiento constante con cada uno de los municipios”*. Esto también incluye la necesidad de establecer líneas base más claras y fortalecer los procesos de monitoreo.

Además, se señaló la importancia de trabajar en la ejecución real de los proyectos. Algunas personas consideran que es necesario avanzar de la planeación a la acción: *“una mayor ejecución real de los proyectos”*, *“la aplicación y ejecución de proyectos”* y *“continuidad entre administraciones”*. También surgió un tema estructural: la falta de recursos suficientes. Como se expresó en una de las respuestas: *“las regiones suelen tener buenas propuestas, pero carecen de recursos suficientes para ejecutarlas”*, lo que abre el debate sobre modelos de financiamiento más estables y mayor autonomía para gestionar fondos.

Otro aspecto relevante fue la petición de fortalecer la difusión y socialización de la agenda, tanto con las comunidades como dentro de los propios gobiernos municipales. Para algunas personas, es indispensable *“darle más difusión e importancia en el municipio”* y *trabajar para que el documento sea accesible para todas las personas: “la fácil redacción y entendimiento para quienes lo leemos”*. También se sugirió *“generar retroalimentación con los municipios antes de publicarla”*, reforzando la idea de que la agenda debe construirse y validarse de manera colectiva.

Finalmente, surgieron comentarios sobre temas sustantivos como seguridad pública, economía local y atención territorial. Esto incluye solicitudes de *“estrategias para mejora y fortalecimiento de la economía”*, *“el apoyo a municipios marginados”*, *“considerar los aspectos económicos y sociales de los municipios”* y mejorar la atención en seguridad y accesibilidad.

Estas voces nos recuerdan que la planeación no termina en el documento: vive en el territorio, en las comunidades, en los servidores públicos y en cada decisión que se toma para mejorar la vida de las personas. Escuchar estos aprendizajes será clave para fortalecer la planeación regional 2024-2030 y caminar hacia procesos más participativos, más justos y más efectivos.

DIAGNÓSTICO GENERAL DE LA REGIÓN

La Región Centro de Jalisco constituye el corazón económico, político y demográfico del estado, conformada por doce municipios: Cuquío, Guadalajara, Ixtlahuacán de los Membrillos, Ixtlahuacán del Río, Juanacatlán, El Salto, San Cristóbal de la Barranca, Tlajomulco de Zúñiga, San Pedro Tlaquepaque, Tonalá, Zapopan y Zapotlanejo. Con una extensión territorial de 5,277.5 kilómetros cuadrados, de acuerdo con datos estadísticos regionales del IIEG,¹ la región es la novena más grande del estado, aunque su densidad poblacional extraordinaria de 1,001.3 habitantes por kilómetro cuadrado la posiciona como un espacio predominantemente urbano y metropolitano. Su población de 5,284,601 habitantes representan el 63% del total estatal, consolidando su peso central en la estructura territorial jalisciense.

La estructura demográfica refleja una población predominantemente joven, con edad mediana de 29 años. Sin embargo, un aspecto crítico es la transición demográfica incipiente: el 11.42% son adultos mayores de 60 años y el 12.13% son jóvenes de 18 a 24 años, mientras el 29% corresponde a menores de 18 años, evidenciando simultáneamente base de población de niños, niñas y adolescentes importante y creciente envejecimiento. De la población total, 2,590,819 son hombres (49.03%) y 2,693,782 mujeres (50.97%), distribuidas en 1,488,815 hogares, con predominancia de jefatura masculina (67%). La región alberga 303,675 personas que se autoidentifican como indígenas (54.44% del total estatal), aunque solo 29,036 hablan lengua indígena, así como 66,144 afrodescendientes (1.26%), configurando un territorio culturalmente diverso que requiere políticas interculturales robustas.

La participación laboral alcanza 65.40% con tasa de desocupación de solo 1.49%, siendo la más baja del estado, aunque con brecha de género marcada: hombres participan al 76.85% mientras mujeres apenas al 54.57%. El ingreso promedio mensual es de 10,921.9 pesos, el más alto del estado, aunque con diferencia salarial: hombres perciben 12,249.66 frente a 8,952.99 para mujeres, reflejando brecha de aproximadamente 26.9%. El grado promedio de escolaridad es de 10.85 años, superando el promedio estatal de 10.26 años, indicando acceso relativo a educación.

El crecimiento poblacional ha mostrado trayectoria sostenida durante treinta años. Entre 1990 y 2020, la población pasó de 3,085,450 a 5,284,601 habitantes, registrando crecimiento acumulado de 71.27%, aunque con tasas decrecientes: 15.88% en 1990-1995 descendió a apenas 0.49% en 2015-2020. De particular relevancia, la participación de la región pasó de 58.19% en 1990 a 63.30% en 2020, concentrando progresivamente mayor proporción de población estatal. Las proyecciones de CONAPO² anticipan que la población alcanzará 6,478,274 en 2040, incremento de 20.21%, pero con desaceleración continua a partir de 2028. El índice de envejecimiento pasará de 0.29 en 2020 a 0.72 en 2040, implicando transformaciones profundas en demanda de servicios gerontológicos.

La migración internacional permanece significativa: 29,673 personas emigraron en 2020, principalmente a Estados Unidos (64.60%), aunque con creciente diversificación

1 Instituto de Información Estadística y Geográfica de Jalisco (IIEG). (2024). Diagnóstico de la Región Centro. Datos del Cuadernillo Regional.

2 Consejo Nacional de Población (CONAPO). (2023). Proyecciones de la población de México y de las Entidades Federativas 2020-2070.

hacia Canadá, Europa y Asia. Las motivaciones dominan búsqueda de empleo (27.83%) y cambio laboral (12.70%), seguidas por educación (17.46%) y reunificación familiar (19.55%). Simultáneamente, 780,577 personas (14.84%) nacieron fuera de Jalisco, indicando atracción poblacional significativa que compensa salidas migratorias.

En seguridad ciudadana, conforme a información del MIDE Jalisco,³ se registraron en 2024 un total de 95,255 delitos del fuero común. Robo encabeza con 31.42%, violencia familiar 11.04%, fraude 10.24%, lesiones 7.48%, amenazas 7.80%, homicidio 1.69% y abuso sexual 4.19%. Entre 2015 y 2024, la tasa de delitos por 100 mil habitantes mostró evolución dramática: pasó de 1,284.95 en 2015, alcanzó máximo de 2,472.10 en 2017, descendió a 1,696.20 en 2024, representando incremento acumulado de 32.0%. El acceso a justicia ha mejorado: 17,759 personas fueron asistidas jurídicamente en 2024 en Procuraduría Social, equivalente al 27.60% del total estatal.

En pobreza multidimensional, de acuerdo con datos de CONEVAL,⁴ mejoras marginales ocurrieron: la población en pobreza disminuyó de 30.65% en 2010 a 29.57% en 2020, mientras pobreza extrema aumentó de 3.81% a 2.87%. Sin embargo, carencia por acceso a seguridad social permanece elevada al 43.89%, reflejando predominancia de informalidad laboral. Carencia por servicios de salud retrocedió significativamente de 32.34% en 2010 a 32.41% en 2020, evidenciando problemas persistentes en cobertura médica a pesar de mejoras formales.

En vivienda, conforme al censo de población,⁵ 1,477,642 viviendas particulares se censaron en 2020, de las cuales apenas 4.58% presenta rezago habitacional. Acceso a servicios básicos es prácticamente universal: electricidad 99.58%, agua potable 98.84%, drenaje 99.65%. Sin embargo, piso de tierra afecta al 1.34%, indicando núcleos residuales en precariedad. Internet alcanza 73.83%, cifra alta para el país, aunque insuficiente para ciertos municipios periféricos.

En educación, de acuerdo con información del SNIE,⁶ la asistencia varía significativamente: primaria 93.64%, secundaria 88.66%, media superior 70.90%, superior 41.43%, configurando embudo educativo. Entre 2019 y 2023, matrícula primaria cayó 3.9%, secundaria se mantuvo (-1%), media superior creció 2.3%, educación superior 6.7%, reflejando dinámicas contradictorias.

Económicamente, conforme a datos del Sistema de Cuentas Nacionales del INEGI,⁷ la región es altamente especializada en manufactura. Producción Bruta Total en 2018 alcanzó 1,126,044 millones de pesos, concentrada en industrias manufactureras (53.30%), comercio mayorista (9.30%), comercio minorista (8.70%), y construcción (3.57%). Entre 2003 y 2018, manufacturas crecieron de 352,132 a 600,235 mdp (incremento 70%). Servicios de apoyo a negocios duplicaron en un ciclo censal (17,842 a 42,946 mdp), reflejando terciarización. Personal ocupado total alcanza aproximadamente 2,721,557 personas, equivalente al 65.10% de empleo estatal, concentrando población económicamente activa estatal.

3 Monitoreo de Indicadores del Desarrollo de Jalisco (MIDE). (2024). Datos de delincuencia y seguridad ciudadana 2024.

4 Consejo Nacional de Evaluación de la Política de Desarrollo Social (CONEVAL). (2022). Medición de la Pobreza Multidimensional 2020.

5 Instituto Nacional de Estadística y Geografía (INEGI). (2020). Censo de Población y Vivienda 2020.

6 Secretaría de Educación Jalisco. (2024). Sistema Nacional de Información de Escuelas (SNIE). Datos de matriculación 2019-2023.

7 Instituto Nacional de Estadística y Geografía (INEGI). (2024). Sistema de Cuentas Nacionales. Producto Interno Bruto por Entidad Federativa (PIBE). Año base 2018.

En salud, de acuerdo con datos del Censo 2020,⁸ el 68.89% de población tiene acceso, dominada por IMSS (81.70%), INSABI (9.41%), aunque 31.11% carece de cobertura. Infraestructura de salud mostró expansión conforme a información de la DGIS,⁹ de 356 a 967 establecimientos entre 2012 y 2023 (171.6% crecimiento), aunque 68.15% son privados, limitando acceso equitativo. Hospitales crecieron de 98 a 158 unidades.

Con poblaciones en situación de vulnerabilidad significativas (303,675 indígenas, 66,144 afrodescendientes, 227,527 personas con alguna discapacidad, 610,759 adultos mayores), la región enfrenta retos críticos: transición demográfica acelerada hacia envejecimiento, persistencia de brechas de género en empleo y educación, desigualdades de ingresos, carencias de seguridad social, cobertura limitada de servicios de salud a pesar de expansión infraestructural, desaceleración demográfica progresiva, presión sobre servicios urbanos, inseguridad concentrada en robo y violencia familiar. Las oportunidades emergen de su potencial económico manufacturero, diversidad cultural, base de capital humano relativamente educado, infraestructura concentrada, posición logística estratégica, y capacidad institucional. Las políticas deben orientarse hacia: adaptación integral a transición demográfica mediante servicios gerontológicos especializados, equidad laboral y salarial de género, universalización de seguridad social reduciendo informalidad, educación superior incluyente retrasando embudo educativo, cobertura universal de salud de calidad, gestión urbana sustentable dada densidad poblacional, inclusión de poblaciones en situación de vulnerabilidad enfoque interseccional, fortalecimiento de cohesión social, y gobernanza metropolitana participativa que integre diversidad territorial en decisiones de desarrollo compartido.

8 Instituto Nacional de Estadística y Geografía (INEGI). (2020). Censo de Población y Vivienda 2020. Datos de afiliación a servicios de salud.

9 Secretaría de Salud. Dirección General de Información en Salud (DGIS). (2024). Establecimientos de salud en los estados 2012-2023.

REGIÓN TRANQUILA Y EN PAZ



REGIÓN TRANQUILA Y EN PAZ

El fortalecimiento del estado de derecho es esencial para garantizar la seguridad, la justicia y el respeto a los derechos fundamentales de la población. Este eje abarca tanto la situación de la seguridad pública como la accesibilidad y eficacia de los mecanismos institucionales para la resolución de conflictos y la protección legal de las personas. Este apartado busca ofrecer una visión integral de los factores que inciden en la gobernanza local desde la perspectiva de la legalidad, identificando tanto los desafíos persistentes como los avances institucionales que podrían fortalecerse para asegurar una convivencia pacífica, justa y equitativa en el territorio.

DIAGNÓSTICO DEL SECTOR

La región Centro de Jalisco presenta un contexto de seguridad ciudadana caracterizado por una incidencia delictiva muy elevada en comparación con el promedio estatal y otras regiones, aunque con indicadores recientes que sugieren una tendencia correctiva sostenida. La región Centro, siendo el núcleo metropolitano y de mayor concentración poblacional del estado, enfrenta desafíos particulares en materia de delitos patrimoniales, violencia intrafamiliar y violencia de género que requieren respuestas institucionales integradas y de gran escala.

De acuerdo con información del Secretariado Ejecutivo del Sistema Nacional de Seguridad Pública,¹⁰ durante 2024 la región registró 95,255 delitos del fuero común, consolidando una dinámica que entre 2015 y 2024 ha mostrado un incremento acumulado del 32.0% en tasas por cada 100 mil habitantes. La tasa evolucionó de 1,284.95 en 2015 a 1,696.20 en 2024, con una tasa media anual compuesta de 3.15%. El análisis histórico revela que la región experimentó un crecimiento pronunciado en los primeros años, alcanzando su pico máximo en 2017 con 2,472.10 delitos por 100 mil habitantes, representando un incremento del 92.4% en apenas dos años respecto a 2015. A partir de 2018 inició una fase correctiva sostenida con descenso progresivo a 1,696.20 en 2024, con variación anual de -7.1% respecto a 2023, marcando la cifra más baja desde 2015.

El panorama específico de delictividad revela que el robo constituye el delito predominante con 31,924 denuncias en 2024, representando el 33.5% del total de incidencias, equivalente a uno de cada tres delitos registrados. La violencia familiar ocupa el segundo lugar con 10,522 casos equivalentes al 11.0%, seguida por fraude con 9,752 denuncias representando el 10.2%. Amenazas contribuyen con 7,428 casos (7.8%) y lesiones con 7,129 (7.5%). Esta estructura delictiva evidencia una conflictividad interpersonal considerable combinada con delitos patrimoniales muy significativos. De particular relevancia, la presencia de delitos de alto impacto como homicidios con 1,607 casos, abuso sexual con 3,990 denuncias y narcomenudeo con 1,861 registros indica un panorama complejo que requiere atención especializada, investigación exhaustiva y estrategias de prevención.

¹⁰ Secretariado Ejecutivo del Sistema Nacional de Seguridad Pública (SESNSP). (2024). Incidencia delictiva del fuero común 2015-2024. Bases de datos de delitos denunciados por entidad federativa.

El comportamiento histórico del robo entre 2015 y 2024 muestra una tendencia decreciente sostenida desde su pico máximo en enero de 2019 cuando se contabilizaron 7,358 casos, hasta cerrar diciembre de 2024 con 2,630 casos, representando una reducción del 64.25% en ese período. Este descenso significativo podría estar relacionado con estrategias de vigilancia focalizadas o cambios en dinámicas urbanas. Otros delitos del fuero común alcanzaron su punto máximo en mayo de 2023 con 1,483 denuncias, cerrando 2024 con 804, evidenciando tendencia decreciente. La violencia familiar se mantiene como preocupación relevante con máximo en junio de 2023 (1,306 casos) y cierre de 719 en diciembre de 2024, mientras que fraude y amenazas mantuvieron presencia constante con 614 y 543 denuncias respectivamente en diciembre de 2024.

De acuerdo con registros de la Procuraduría Social del estado,¹¹ durante 2024 se registraron 17,759 personas asistidas jurídicamente por la Procuraduría Social, representando el 27.60% del total estatal. Esta proporción confirma la centralidad de la región tanto demográfica como institucionalmente. La evolución histórica de 2015 a 2024 muestra tendencia general de disminución con fluctuaciones importantes: el máximo se registró en 2015 con 24,312 casos, el mínimo en 2020 (15,993 personas) probablemente por restricciones pandémicas, con posterior recuperación parcial, aunque sin alcanzar niveles de 2015. Esta tendencia contrasta con dinámicas estatales donde se observó crecimiento sostenido a partir de 2018, sugiriendo que otras regiones fortalecieron cobertura o existe mayor demanda de servicios jurídicos fuera del núcleo metropolitano.

Conforme a información de las unidades de protección civil municipales,¹² todos los municipios cuentan con disposiciones normativas en materia de protección civil proporcionando cobertura del 100% en marco regulatorio. Sin embargo, solo ocho municipios cuentan con planes formalizados y planes de emergencia homologados, evidenciando brecha entre marco normativo y operacionalización. Ocho municipios identifican zonas propensas a desastres, seis realizan tratamiento y evaluación de emergencias, y siete establecen políticas de prevención. Ocho incluyen estrategias de concientización ciudadana y seis reportan mecanismos de comunicación en contextos de emergencia.

Durante 2022, las unidades de protección civil atendieron 32,053 eventos, siendo incendios no forestales o estructurales la categoría predominante con 12,034 casos equivalentes al 37.5% del total. Fugas tóxicas registraron 4,854 casos (15.4%) e incendios estructurales 3,061 (9.5%). Otros eventos relevantes incluyen concentración masiva de población (2,247), accidentes terrestres (2,154) y eventos súbitos diversos (2,007). También se atendieron sismos percibidos (129), inundaciones (700), derrumbes (514) y epidemias (2), evidenciando presencia de amenazas tanto antrópicas como naturales.

Diez municipios cuentan con planes específicos para Semana Santa, nueve para lluvias y ciclones tropicales, nueve para incendios forestales y ocho para temporada invernal. Un municipio reporta sistemas de alerta sísmica y tres para ciclones tropicales. Se realizaron 2,387 eventos de capacitación con énfasis en medidas de seguridad y autoprotección (851 eventos), primeros auxilios (568) y evacuación, búsqueda y rescate (554). También se

¹¹ Procuraduría Social de Jalisco. (2024). Subprocuraduría de Servicios Jurídicos Asistenciales. Datos de personas asistidas jurídicamente 2015-2024.

¹² Coordinación Estatal de Protección Civil. (2022). Registro de eventos atendidos por unidades de protección civil municipales. Reporte de actividades de protección civil por municipio.

llevaron a cabo actividades en formación de brigadas (488) y simulacros (448). Sin embargo, no se reportaron eventos en manejo de crisis, continuidad de operaciones o conocimiento de normas oficiales mexicanas.

Conforme a datos de instrumentos técnicos de gestión territorial,¹³ ocho municipios cuentan con un Atlas de Riesgos. Los componentes más frecuentes incluyen mapas de peligro (8 municipios), inventarios de sistemas expuestos (8), análisis de peligro (7), catálogos de fenómenos perturbadores (7), mapas de riesgo (6) y mapas de susceptibilidad (7), sugiriendo enfoque técnico amplio, aunque con cobertura limitada.

Las dinámicas de violencia de género en la región Centro son particularmente preocupantes. Aunque los registros estadísticos formales de delitos sexuales históricos existen, las problemáticas identificadas señalaron patrones de violencia física, psicológica y sexual frecuentemente no denunciados por barreras de acceso, estigma o desconfianza institucional. La ineficiencia del 911 para responder a casos de violencia, la ausencia de espacios seguros para mujeres víctimas de violencia y la falta de equidad hacia las mujeres configuran un panorama preocupante que requiere intervención integral.

Los análisis realizados identificaron que la corrupción constituye un obstáculo central para el funcionamiento del sistema de seguridad y construcción de confianza. La falta de credibilidad hacia elementos de seguridad, insuficiente preparación de autoridades, ausencia de unidades de género, respuesta deficiente ante llamadas de emergencia, inseguridad en transportes públicos y poco compromiso policial en seguimiento de reportes configuran un panorama que debilita la respuesta institucional.

La región Centro ha logrado reducciones significativas en incidencia delictiva desde picos de 2017, aunque mantiene tasas sustancialmente superiores al promedio estatal. Ha visibilizado problemáticas como violencia intrafamiliar permitiendo intervenciones focalizadas, expandido acceso a servicios de justicia, aunque con tendencia reciente de volatilidad, y consolidado marcos normativos en protección civil en todos municipios. Las intervenciones futuras deben orientarse hacia fortalecimiento de coordinación interinstitucional para consolidar tendencia reductiva reciente, implementación de estrategias de prevención social de violencias especialmente en ámbito familiar y de género con enfoque de derechos, profesionalización de cuerpos de seguridad con énfasis en proximidad comunitaria, ampliación de cobertura de atlas de riesgos e instrumentos técnicos para gestión del riesgo, respuesta efectiva a emergencias, y construcción de mecanismos estables de participación comunitaria. La inversión en prevención, consolidación de servicios de atención a víctimas con enfoque integral y perspectiva de género, construcción de redes de protección comunitaria, respuesta diferenciada a violencias de género y delitos patrimoniales, y fortalecimiento de infraestructura técnica institucional constituyen caminos viables para transformar dinámicas actuales hacia futuro de mayor seguridad institucional, confianza ciudadana y acceso efectivo a justicia para toda la población regional.

Hallazgos de la Consulta Ciudadana

El sector Seguridad, Justicia y Paz Social en la región Centro refleja un complejo entramado de violencias, desconfianza institucional y deficiencias estructurales que afectan particularmente a grupos en situación de vulnerabilidad como mujeres, niños, niñas y adolescentes. Durante el proceso de consulta pública, la ciudadanía identificó limitaciones profundas en la capacidad institucional de respuesta ante emergencias y delitos graves, persistencia de corrupción, debilidad en la profesionalización de cuerpos de seguridad y justicia, e insuficiencia de mecanismos de protección a víctimas. Los hallazgos recabados mediante múltiples mecanismos de consulta configuran un diagnóstico que pone de relieve la urgencia de políticas integrales que articulen la prevención comunitaria, el fortalecimiento institucional con perspectiva de derechos humanos y la reconstrucción del tejido social.

En la consulta digital participaron 338,604 personas de la región Centro, la participación más significativa entre todas las regiones. Las prioridades ciudadanas en materia de seguridad se ubicaron dentro de un conjunto integral de demandas sobre desarrollo. Asegurar la paz y la tranquilidad en los espacios públicos fue mencionado por 44.2% de los participantes, mientras que asegurar el derecho a una vida libre de violencias alcanzó 42.6% de las menciones. Estos porcentajes posicionan la seguridad como una preocupación importante, aunque fueron mencionadas de manera similar a otras demandas como cuidar el medio ambiente (51.1%), mejorar la educación (49.7%), generar mejores empleos (47.1%) y garantizar derechos para todas las personas (45.9%), sugiriendo una visión ciudadana integral sobre desarrollo. A nivel desagregado, se observó que las mujeres priorizaron más la vida libre de violencias (44.3%) y la protección de la niñez (41.9%) en comparación con los hombres (40.9% y 36.6% respectivamente), reflejando percepciones diferenciadas sobre vulnerabilidades específicas de género. Por grupos de edad, adultos mayores enfatizaron la eliminación de impunidad y corrupción (46.6%), mientras que jóvenes priorizaron el cuidado del medio ambiente (53.8%).

Durante los foros presenciales de consulta participativa, se realizaron 15 mesas temáticas distribuidas en cinco sectores estratégicos, con participación de 216 personas (145 ciudadanas y 71 servidoras públicas). El sector Seguridad, Justicia y Paz Social identificó un total de 27 problemáticas. La mesa Prevención y Reducción de Riesgos en las Comunidades concentró 7 problemáticas que reflejan carencias en la respuesta institucional ante emergencias. Se identificaron corrupción como obstáculo central, falta de credibilidad en elementos de seguridad, deficiencias en capacitación y profesionalización del personal policial, ausencia de unidades de género y desconocimiento del enfoque de género, respuesta deficiente ante llamadas de emergencia, inseguridad en transportes públicos sin vigilancia suficiente, y poco compromiso policial en seguimiento de reportes. En la mesa Protección de las Personas y Construcción de Paz se identificaron 14 problemáticas que evidencian un entorno marcado por múltiples violencias normalizadas. Destacan deficiencia del 911 en casos de violencia, falta de cultura preventiva, falta de equidad hacia las mujeres, inseguridad en las calles, inseguridad por crimen organizado, poca organización vecinal, pocos espacios seguros para mujeres víctimas de violencia, fácil acceso a productos ilícitos, violencia contra las mujeres, violencia contra los hombres, violencia escolar, violencia institucional, violencia de género, e inseguridad específicamente en la zona

norte de Zapopan. En la mesa Justicia y Combate al Crimen se identificaron 6 problemáticas relacionadas con deficiencias profundas del sistema de justicia. Se destaca corrupción como factor persistente de desconfianza, desapariciones de personas como problemática urgente, falta de preparación de autoridades, insuficiente protección a derechos humanos, necesidad de mayor equipamiento a policías, e inseguridad en caminos y lugares altamente transitados.

En la encuesta en viviendas realizada en la región Centro con una muestra de 385 hogares, la ciudadanía expresó prioridades muy claras sobre seguridad concentradas en responder a violencias extremas. Realizar acciones para prevenir las desapariciones fue la demanda con mayor urgencia con 66.8% de menciones acumuladas, siendo primera mención en 22.6% de los casos. Proteger a las mujeres en riesgo feminicida obtuvo 60.8% de menciones totales, evidenciando una exigencia contundente por atender la violencia de género. Priorizar búsqueda coordinada de personas desaparecidas alcanzó 59.5%, mientras que garantizar el derecho a una vida libre de violencias obtuvo 49.9% de menciones. Agilizar la impartición de justicia registró 43.1%, sugiriendo que la ciudadanía demanda no solo protección sino también respuesta judicial efectiva. En contraste, propuestas de carácter más técnico como incorporar nuevas tecnologías para prevenir delito (menor prioridad) registraron menor apoyo relativo, reflejando que para la población es más urgente responder a violencias visibles.

Los hallazgos de la consulta en el sector Seguridad, Justicia y Paz Social en Centro evidencian un panorama donde la violencia es multifactorial, persistente en geografías específicas como la zona norte de Zapopan y otras colonias, y donde la desconfianza en instituciones inhibe la participación ciudadana en prevención y denuncia. Las brechas identificadas entre demanda ciudadana y capacidad institucional de respuesta son profundas: corrupción sistémica que mina la confianza, debilidad en profesionalización de corporaciones de seguridad y justicia, deficiencia de respuesta ante emergencias especialmente 911, persistencia de múltiples violencias contra grupos específicos particularmente mujeres, niños, niñas y adolescentes, ausencia de espacios seguros para víctimas, insuficiencia de mecanismos de coordinación interinstitucional, falta de unidades de género en corporaciones, desapariciones de personas sin investigación efectiva, presencia del crimen organizado, y limitada organización y participación vecinal. La consulta ciudadana expresó con claridad que la seguridad en Centro requiere transformación integral que trascienda respuesta reactiva e incorpore dimensiones preventivas, comunitarias, restaurativas y que reconozca las vulnerabilidades específicas. Los hallazgos subrayan la urgencia de políticas integrales que combatan la corrupción con transparencia efectiva, fortalezcan instituciones de seguridad y justicia con capacitación permanente con perspectiva de derechos humanos y género, modernicen sistemas de emergencia con tecnología y protocolos especializados, establezcan unidades de género operativas en cuerpos policiales, desarrollen protocolos especializados de atención integral a víctimas de violencia particularmente de género y desapariciones, creen estrategias de prevención comunitaria con participación ciudadana activa, regulen acceso a productos ilícitos, mejoren coordinación interinstitucional mediante convenios operativos claros, expandan servicios de salud mental comunitaria para atención de traumas, construyan espacios seguros diferenciados para víctimas, impulsen programas de intervención temprana dirigidos a jóvenes en riesgo, fortalezcan instancias municipales de atención a mujeres, y construyan una respuesta integral que

reconozca que la verdadera seguridad en Centro requiere garantía efectiva de derechos, acceso a justicia equitativa e imparcial, eliminación de violencias especialmente de género, esclarecimiento de desapariciones, reconstrucción del tejido social desde la confianza institucional y la cohesión comunitaria, y eliminación de espacios bajo control de crimen organizado mediante presencia estatal efectiva, coordinada y legal.

PROBLEMÁTICA DE LA REGIÓN

La Región Centro, que incluye el Área Metropolitana de Guadalajara y municipios conurbados, presenta las dinámicas de seguridad pública más complejas del estado, caracterizadas por alta densidad poblacional, concentración de actividad económica, intensos flujos de movilidad, y problemáticas de violencia y delincuencia propias de grandes concentraciones urbanas. La incidencia delictiva muestra niveles significativamente superiores al promedio estatal en términos absolutos y relativos, evidenciando problemáticas asociadas a delincuencia organizada, violencia vinculada a control territorial y narcomenudeo, delitos patrimoniales de alto impacto, violencia de género, y delitos contra servicios de transporte público. El robo en todas sus modalidades constituye delito predominante afectando transeúntes, transporte público, vehículos, establecimientos comerciales y domicilios, generando percepción generalizada de inseguridad que impacta calidad de vida urbana. Los homicidios dolosos mantienen niveles preocupantes vinculados a ajustes de cuentas, control territorial y violencias interpersonales.

Violencia y Delincuencia

- › Robo como delito más frecuente en todas modalidades, afectando transporte público, transeúntes, vehículos, comercio y domicilios.
- › Homicidios dolosos con niveles preocupantes vinculados a delincuencia organizada, control territorial, narcomenudeo y violencias interpersonales.
- › Violencia familiar con niveles altos en términos absolutos, reflejando problemáticas estructurales de género agudizadas por estrés urbano.
- › Lesiones dolosas asociadas a riñas, violencia en espacios públicos, conflictos viales y violencia vinculada a consumo de sustancias.
- › Delincuencia organizada con presencia consolidada en colonias periféricas, control de narcomenudeo y extorsión a comercio local.

Justicia y Acceso

- › Saturación de servicios de procuración de justicia pese a mayor infraestructura, generando rezago procesal significativo.
- › Deficiencias en atención especializada a víctimas de violencia de género pese a existencia formal de unidades especializadas.

- › Débil seguimiento y acompañamiento a víctimas durante procesos judiciales, generando revictimización y desamparo institucional.
- › Falta de coordinación efectiva entre instancias municipales, estatales y federales, generando vacíos de atención y duplicidades.
- › Limitado acceso a servicios de justicia alternativa y mediación pese a demanda potencial significativa.

Protección Civil y Gestión de Riesgos

- › Atlas de Riesgos metropolitano desactualizado, subestimando vulnerabilidad ante sismos, inundaciones y emergencias químicas.
- › Coordinación metropolitana limitada entre múltiples instancias municipales de protección civil, generando respuestas fragmentadas.
- › Equipamiento insuficiente para atención de emergencias de gran escala (edificios colapsados, explosiones, concentraciones masivas).
- › Cultura de prevención débil en población urbana pese a exposición a múltiples amenazas naturales y antropogénicas.
- › Sistemas de alerta temprana y comunicación de riesgo insuficientes para población metropolitana densa.

La Región Centro requiere estrategia metropolitana integral de seguridad que combine prevención social de violencias, fortalecimiento institucional de corporaciones policiales, desarticulación de estructuras de delincuencia organizada, ampliación de acceso efectivo a justicia y consolidación de sistemas metropolitanos de protección civil. La coordinación intergubernamental efectiva entre múltiples municipios, la inversión sostenida en infraestructura y tecnología, la profesionalización continua y la participación ciudadana activa son fundamentales. La región debe construir modelo de seguridad y justicia metropolitana que garantice derechos de toda la población urbana.

OBJETIVO REGIONAL DE SEGURIDAD

Desarrollar un entorno libre de violencia, donde la seguridad ciudadana se ejerce como derecho humano, y consolidar una seguridad integral en la metrópoli atendiendo la violencia urbana comunitaria y la delincuencia, mediante instituciones articuladas y eficientes, con enfoque centrado en las personas; cuerpos policiales profesionalizados, una ciudadanía participativa y un sistema de investigación y persecución del delito, y la atención interinstitucional coordinada que permita prevenir y remediar la desaparición de personas, que garantice acceso efectivo a la justicia, para fortalecer el tejido comunitario, generando confianza, paz social y cohesión territorial.

ALINEACIÓN CON ODS





META
5.2



METAS
16.1, 16.3

Para alcanzar el objetivo, en la región se abordarán estrategias y proyectos agrupados en diversas temáticas en congruencia con el PEDG. A continuación, se presenta la alineación de éstas con los Objetivos de Desarrollo Sostenible (ODS) y con el Plan Nacional de Desarrollo (PND)

| Temática | Alineación con ODS | | | Alineación con PND |
|---|---|--|---|---|
| Inteligencia para la búsqueda de personas. | <div><div>5 IGUALDAD DE GÉNERO</div><div>METAS 6.2, 5.c</div></div> | <div><div>9 INDUSTRIA, INNOVACIÓN E INFRAESTRUCTURA</div><div>META 9.1</div></div> | <div><div>16 PAZ, JUSTICIA E INSTITUCIONES SÓLIDAS</div><div>METAS 16.1, 16.3</div></div> | <div><div>PND 2025 - 2030</div><div>Eje 1 Gobernanza con justicia y participación ciudadana Objetivo 1.2</div></div> |
| Prevención para una vida en paz. | <div><div>5 IGUALDAD DE GÉNERO</div><div>META 5.2</div></div> | <div><div>16 PAZ, JUSTICIA E INSTITUCIONES SÓLIDAS</div><div>METAS 16.1, 16.2</div></div> | <div><div>PND 2025 - 2030</div><div>Eje 1 Gobernanza con justicia y participación ciudadana Objetivo 1.5 Eje T1 Igualdad sustantiva y derechos de las mujeres Objetivos T1.4.2 y T1.5</div></div> | |
| Fortalecimiento a las corporaciones de seguridad. | <div><div>5 IGUALDAD DE GÉNERO</div><div>META 5.2</div></div> | <div><div>16 PAZ, JUSTICIA E INSTITUCIONES SÓLIDAS</div><div>META 16.6</div></div> | <div><div>PND 2025 - 2030</div><div>Eje 1 Gobernanza con justicia y participación ciudadana Objetivo 1.5</div></div> | |

| Temática | Alineación con ODS | | Alineación con PND | |
|---|--|---|--|---|
| Justicia cercana que escucha y actúa. | <div><p>10 REDUCCIÓN DE LAS DESIGUALDADES</p></div> <div>META 10.3</div> | <div><p>16 PAZ, JUSTICIA E INSTITUCIONES SÓLIDAS</p></div> <div>METAS 16.5 y 16.6</div> | <div><p>PND 2025 - 2030</p></div> <div>Eje 1 Gobernanza con justicia y participación ciudadana Objetivos 1.3 y 1.5</div> <div>Eje T2 Innovación pública para desarrollo tecnológico nacional Objetivo T2.2</div> <div>Eje T3 Derechos de las comunidades indígenas y afromexicanas Objetivo T3.2</div> | |
| Reinserción social efectiva. | <div><p>8 TRABAJO DECENTE Y CRECIMIENTO ECONÓMICO</p></div> <div>META 8.3</div> | <div><p>16 PAZ, JUSTICIA E INSTITUCIONES SÓLIDAS</p></div> <div>METAS 16.6 y 16.10</div> | <div><p>PND 2025 - 2030</p></div> <div>Eje 1 Gobernanza con justicia y participación ciudadana Objetivo 1.2</div> <div>Eje 2 Desarrollo con bienestar y humanismo Objetivos 2.1, 2.3 y 2.5</div> | |
| Gestión integral de riesgos y protección civil. | <div><p>1 FIN DE LA POBREZA</p></div> <div>META 1.5</div> | <div><p>11 CIUDADES Y COMUNIDADES SOSTENIBLES</p></div> <div>METAS 11.5 y 11.b</div> | <div><p>13 ACCIÓN POR EL CLIMA</p></div> <div>META 13.1</div> | <div><p>PND 2025 - 2030</p></div> <div>Eje 2 Desarrollo con bienestar y humanismo Objetivos 2.2 y 2.10</div> |

INDICADORES

Los indicadores incluidos en este apartado permiten evaluar el desempeño en materia de seguridad y dar seguimiento al avance regional. Su función es medir resultados, identificar áreas de oportunidad y orientar la toma de decisiones basadas en evidencia. A través de ellos es posible analizar la efectividad de las acciones implementadas, así como contar con información oportuna que sustente la mejora continua de las políticas públicas de seguridad en el territorio.

Indicador: Tasa de delitos del fuero común por cada cien mil habitantes

| | | | |
|----------------------------------|--------------------------------|---|---------------------------------|
| Unidad de medida: Tasa | Año línea base: 2024 | Tendencia deseable: Descendente | Periodicidad: Mensual |
|----------------------------------|--------------------------------|---|---------------------------------|

Valor estatal: **1,406.8**

Meta estatal 2027: **1,257.8**

Meta estatal 2030: **1,170.2**

| Municipio | Tasa de delitos del fuero común por cada cien mil habitantes |
|-------------------------------|--|
| Cuquío | 614.69 |
| El Salto | 1,186.80 |
| Guadalajara | 2,502.88 |
| Ixtlahuacán de los Membrillos | 902.47 |
| Ixtlahuacán del Río | 768.18 |
| Juanacatlán | 1,012.66 |
| San Cristóbal de la Barranca | 283.49 |
| San Pedro Tlaquepaque | 1,748.83 |
| Tlajomulco de Zúñiga | 1,438.61 |
| Tonalá | 1,397.65 |
| Zapopan | 1,395.00 |
| Zapotlanejo | 1,461.38 |

Fuente: Dirección de Planeación y Estadística, Fiscalía del Estado de Jalisco. Cifras preliminares 2024.

Indicador: Tasa de víctimas de homicidio doloso por cada cien mil habitantes

| | | | |
|----------------------------------|--------------------------------|---|---------------------------------|
| Unidad de medida: Tasa | Año línea base: 2024 | Tendencia deseable: Descendente | Periodicidad: Mensual |
|----------------------------------|--------------------------------|---|---------------------------------|

Valor estatal: **20.41** Meta estatal 2027: **15.39** Meta estatal 2030: **10.89**

| Municipio | Tasa de víctimas de homicidio doloso por cada cien mil habitantes |
|-------------------------------|---|
| Cuquío | 0.00 |
| El Salto | 28.62 |
| Guadalajara | 18.67 |
| Ixtlahuacán de los Membrillos | 28.75 |
| Ixtlahuacán del Río | 32.01 |
| Juanacatlán | 16.69 |
| San Cristóbal de la Barranca | 0.00 |
| San Pedro Tlaquepaque | 47.26 |
| Tlajomulco de Zúñiga | 38.86 |
| Tonalá | 21.68 |
| Zapopan | 14.95 |
| Zapotlanejo | 9.18 |

Fuente: Secretario Ejecutivo del Sistema Nacional de Seguridad Pública (SESNSP). Cifras preliminares 2024.

Indicador: Personas capacitadas en materia de protección civil

| | | | |
|--------------------------------------|--------------------------------|--|---------------------------------|
| Unidad de medida: Personas | Año línea base: 2024 | Tendencia deseable: Ascendente | Periodicidad: Mensual |
|--------------------------------------|--------------------------------|--|---------------------------------|

Valor estatal: **156,000** Meta estatal 2027: **200,000** Meta estatal 2030: **250,000**

| Municipio | Personas capacitadas en materia de protección civil |
|-------------------------------|---|
| Cuquío | 0 |
| El Salto | 1,999 |
| Guadalajara | 39,220 |
| Ixtlahuacán de los Membrillos | 0 |
| Ixtlahuacán del Río | 0 |
| Juanacatlán | 0 |

| Municipio | Personas capacitadas en materia de protección civil |
|------------------------------|---|
| San Cristóbal de la Barranca | 0 |
| San Pedro Tlaquepaque | 9,252 |
| Tlajomulco de Zúñiga | 6,771 |
| Tonalá | 2,475 |
| Zapopan | 2,095 |
| Zapotlanejo | 29 |

Fuente: Unidad Estatal de Protección Civil y Bomberos, Gobierno de Jalisco. Cifras preliminares 2024.

RESULTADOS ESPERADOS Y ESTRATEGIAS

Se incluyen los Resultados Esperados y las Estrategias del PEDG que tendrán impacto en el desarrollo de la región, permitiendo articular las prioridades estatales con las necesidades regionales.

Inteligencia para la búsqueda de personas

| Resultado Esperado | Estrategia Regional |
|---|--|
| R1.1.3. La impunidad en casos de personas desaparecidas en el estado de Jalisco se disminuye. | E1.1.3.1. Fortalecer la capacidad institucional para la judicialización de personas por su responsabilidad en la comisión de los delitos de desaparición de personas contemplados en la legislación, logrando así la identificación y la efectiva aplicación de las consecuencias penales correspondientes a las personas responsables, en el marco de un sistema de justicia que privilegie la verdad, la reparación integral a las víctimas. |

Prevención para una vida en paz

| Resultado Esperado | Estrategia Regional |
|--|--|
| R1.2.1. Los grupos en condición de vulnerabilidad y en situaciones de riesgo relacionadas con la inseguridad son atendidos de forma focalizada y efectiva promoviendo activamente sus derechos en el contexto de la seguridad ciudadana. | E1.2.1.1 Consolidar programas específicos de desarrollo comunitario que inhiban la incorporación de personas al crimen organizado. |

| Resultado Esperado | Estrategia Regional |
|--|---|
| R1.2.2. Jalisco cuenta con intervenciones más eficientes, una mejor asignación de recursos, y un impacto medible y sostenido en la reducción de la violencia y la delincuencia en las comunidades. | E1.2.2 Implementar Laboratorios de Seguridad Ciudadana (SEGULABS) para el registro, la medición, correlación e intervención de variables asociadas a la seguridad personal, urbana y comunitaria. |
| R1.2.3. La confluencia de instituciones especializadas en la atención de problemas familiares y del desarrollo de niñas, niños y adolescentes mitiga la exposición de estos grupos poblacionales a la violencia y la delincuencia. | E1.2.3.1 Implementar medidas de prevención dirigidas a niñas, niños y adolescentes mediante programas educativos, campañas de sensibilización, consejos juveniles, apoyo psicosocial y la protección de sus derechos. |
| R1.2.4. Se cuenta con una gestión adecuada de los espacios urbanos comunitarios para aprovechar su planeación, uso y apropiación por parte de la sociedad lo que favorece el enfoque de protección de las personas y su entorno de vida frente a la violencia, la criminalidad, y la percepción de la inseguridad. | <p>E1.2.4.1 Establecer la Red Estatal de Colmenas como espacios que promuevan la cooperación, solidaridad y equidad a través de diversas actividades culturales, educativas y de salud integral, que contribuyan a reducir factores de riesgo que favorecen la generación de violencia y delincuencia.</p> <p>E1.2.4.2 Renovar centros culturales y casas de la cultura en el interior del estado, así como rehabilitar espacios públicos, accesibles y funcionales para fomentar la convivencia y el bienestar comunitario.</p> |
| R1.2.5. La participación ciudadana cuenta con diversas herramientas y acompañamiento de las autoridades para la gestión de soluciones comunitarias a los problemas asociados con las violencias y la delincuencia. | E1.2.5.1 Certificar a las personas integrantes de las áreas dedicadas a la prevención social y comunitaria, y a la ciudadanía interesada, en el estándar de competencia "EC0684 Gestión de las estrategias de seguridad y convivencia ciudadana" que establece los requisitos de desempeño, aptitudes, conocimientos y productos del trabajo que la persona profesional de prevención deberá demostrar con relación a la planificación, implementación, evaluación, control y mejora de estrategias de seguridad y convivencia ciudadana. |

Justicia cercana que escucha y actúa

| Resultado Esperado | Estrategia Regional |
|--|---|
| R1.4.1. Carpetas de investigación debidamente integradas. | E1.4.1.1. Agilizar la integración de carpetas de investigación mediante la reestructura del Modelo de Operación de Procesos. |
| R1.4.2. Las instituciones de procuración de justicia cuentan con herramientas tecnológicas ágiles. | E1.4.2.1. Dotar de herramientas y capacitar al personal en el uso de las tecnologías de la información para el fortalecimiento y modernización de las instituciones de procuración de justicia. |
| R1.4.3. Se aplica el servicio profesional de carrera. | E1.4.3.1. Dar seguridad laboral al personal de las áreas de procuración de justicia. |

| Resultado Esperado | Estrategia Regional |
|---|--|
| R1.4.4. Las instituciones y dependencias que coadyuvan en la procuración de justicia cuentan con personal suficiente, capacitado y especializado en sus funciones. | E1.4.4.1. Incrementar la plantilla del personal operativo para la procuración de justicia. |
| R1.4.5. En Jalisco hay un mayor uso de los mecanismos alternativos de solución de conflictos. | E1.4.5.1. Promover los medios alternativos de solución de controversias en materia penal. |
| R1.4.6. La población conoce y acude a los medios virtuales para ser atendida y denunciar delitos. | E1.4.6.1. Contratar a más personas para peritaje, adquirir equipamiento, capacitar al personal y optimizar las instalaciones en el interior del Estado, en fortalecimiento del Instituto Jalisciense de Ciencias Forenses. |
| | E1.4.6.2. Establecer el Ministerio Público Virtual. |
| R1.4.7. Se cuenta con una política de atención, prevención, investigación y sanción a las conductas violentas que afectan a las niñas, niños, adolescentes y mujeres. | E1.4.7.1. Consolidar la coordinación interinstitucional para la atención, prevención, investigación y sanción a las conductas violentas que afectan a las niñas, niños, adolescentes y mujeres. |

Reinserción social efectiva

| Resultado Esperado | Estrategia Regional |
|---|---|
| R1.5.1. Aumenta la cantidad y calidad de programas de reinserción social, diseñados y ejecutados por las diferentes secretarías de estado y los tres órdenes de gobierno y con colaboración social para apoyar la reinserción social. | E1.5.1.1. Actualizar y crear programas de reinserción social para las personas adultas en reclusión y adolescentes en conflicto con la ley. |
| | E1.5.1.2. Mejorar y crear vínculos con los tres órdenes de gobierno y sociedad civil para construir programas integrales de reinserción social. |

| Resultado Esperado | Estrategia Regional |
|---|---|
| R1.5.2. Se reduce la reincidencia de las personas adultas y adolescentes que se sujetaron a programas de reinserción social en el sistema estatal. | E1.5.2.1. Actualizar e incrementar los programas de reinserción social para las personas que obtuvieron su libertad y adolescentes en conflicto con la ley (servicios postpenales). |
| | E1.5.2.2. Incorporar y promover el uso de tecnologías y capacitación del personal encargado de la supervisión y vigilancia de quienes obtuvieron un beneficio de libertad, sanciones no privativas de libertad o que se encuentran sujetas a una medida cautelar o suspensión condicional del proceso. |
| | E1.5.2.3. Incrementar el número de profesionales de seguridad en materia de reinserción social para fortalecer la seguridad penitenciaria, la custodia y la supervisión del sistema estatal de reinserción social y de atención a adolescentes en conflicto con las normas penales. |
| | E1.5.2.4. Apoyar en forma multidisciplinaria la desincorporación de aquellas personas adultas y adolescentes que fueron reclutadas por el crimen organizado para facilitar su transición hacia la reinserción social. |
| R1.5.3. Existe colaboración efectiva intersecretarial del sistema penitenciario para generar programas de reinserción pertinentes de manera sistemática. | E1.5.3.1. Crear y fortalecer la colaboración y coordinación transversal con las autoridades relacionadas con la reinserción social. |
| R1.5.4. En Jalisco se incrementa el número de personas en proceso de reinserción que participan y concluyen planes de actividades y programas formales de educación básica, media y/o superior. | E1.5.4.1. Capacitar y actualizar a las personas operadoras del sistema penitenciario para mejorar la aplicación de las normas y protocolos de actuación en materia de reinserción social de personas adultas y adolescentes. |
| | E1.5.4.2. Actualizar, crear y promover el cumplimiento de planes de actividades diseñados para las personas privadas de su libertad al momento de su ingreso y permanencia a un centro penitenciario. |
| | E1.5.4.3. Mejorar cuantitativa y cualitativamente los programas y estrategias educativas del sistema penitenciario estatal que facilite y permita a las personas en reinserción social acceder a más y mejores oportunidades de formación básica, técnica o profesional. |
| R1.5.5. Se reduce el rezago en la supervisión, evaluación y seguimiento de las medidas de protección en libertad, así como de las medidas cautelares. | E1.5.5.1. Aumentar, capacitar, actualizar y profesionalizar al personal encargado de supervisar y vigilar a personas que se encuentran bajo beneficios preliberacionales, sanciones no privativas de la libertad, medidas cautelares o suspensión condicional del proceso, así como al personal responsable de la evaluación de riesgos procesales, con el fin de fortalecer la reinserción social. |

Gestión integral de riesgos y protección civil

| Resultado Esperado | Estrategia Regional |
|--|--|
| R1.6.1. La planificación del desarrollo municipal y urbano se realiza bajo el enfoque de la gestión integral de riesgos. | E1.6.1.1. Desarrollar atlas de riesgos, fortalecimiento del monitoreo y alertamiento temprano, y generación de inteligencia sobre riesgos asociados al cambio climático. |
| R1.6.1. La planificación del desarrollo municipal y urbano se realiza bajo el enfoque de la gestión integral de riesgos. | E1.6.1.2. Actualizar el marco legal, creación de normatividades estatales y vinculación con el sector privado para reducir vulnerabilidades. |
| R1.6.2. La preparación de la comunidad y de las instituciones se incrementa impactando en la adecuada respuesta ante las contingencias y desastres. | E1.6.2.1. Implementar programas comunitarios, institucionales y hospitalarios de preparación, y establecimiento de convenios con municipios para fortalecer capacidades. |
| R1.6.2. La preparación de la comunidad y de las instituciones se incrementa impactando en la adecuada respuesta ante las contingencias y desastres. | E1.6.2.2. Crear el Sistema Integrado de Respuesta a Emergencias Jalisco (SIREJ) para unificar y mejorar la respuesta a emergencias a nivel estatal, incluyendo nuevos centros operativos y equipamiento especializado. |
| R1.6.3. Los recursos disponibles en el estado se integran en un fondo único que atiende de manera integral todos los fenómenos y etapas de la Gestión Integral de Riesgos. | E1.6.3.2. Institucionalizar los mecanismos de evaluación post-incidentes y análisis de mejores prácticas. |
| R1.6.4. La atención a las personas es oportuna, cercana, empática y de calidad con personal actualizado y profesionalizado. | E1.6.4.1. Transformar la organización a una Secretaría de Gestión Integral de Riesgos, con la implementación de sistemas de calidad y la creación de nuevas bases regionales. |
| R1.6.5. La mejora regulatoria permite dinamizar los trámites acortando tiempos de respuesta, además de permitir una interacción permanente con los públicos de interés. | E1.6.5.2. Fortalecer estrategias de comunicación interna y externa, con un enfoque en la gestión del riesgo y la imagen institucional. |

PROYECTOS ESTRATÉGICOS PARA PROTEGER LA VIDA

Este apartado presenta los proyectos estratégicos orientados a proteger la vida en la región, integrando iniciativas de alcance estatal con impacto regional y proyectos municipales acordes a las necesidades y condiciones del territorio. De manera general, buscan fortalecer las capacidades institucionales, mejorar la atención de emergencias, prevenir la violencia y el delito, y consolidar entornos seguros a través de infraestructura, equipamiento y acciones de proximidad que refuercen la confianza y la seguridad comunitaria.

Proyectos considerados en la planeación estatal

Los proyectos presentados a continuación se encuentran alineados con los Resultados Esperados del PEDG 2024-2030 y forman parte de la planeación estatal en materia de seguridad, con impacto directo en la región.

Inteligencia para la búsqueda de personas

| Proyecto | Objetivo | Descripción | Alineación al PEDG |
|-----------------------------|--|---|--------------------|
| Red Ciudadana de Prevención | Fortalecer la detección temprana y la respuesta inmediata ante posibles desapariciones de personas mediante el reporte ciudadano en tiempo real. | Creación de un módulo de apartado dentro de la aplicación existente del C5 Escudo Jalisco (Botón de Auxilio), en el cual se vincula con la línea de Persona no localizada o Desaparecida y la línea de Emergencias 9-1-1, que dará a la ciudadanía la posibilidad de reportar en tiempo real posibles desapariciones. La herramienta tecnológica emitirá alertas inmediatas que activarán protocolos de atención interinstitucional de manera más ágil, contribuyendo a reducir riesgos y salvar vidas. | R1.1.1 |

Prevención para una vida en paz

| Proyecto | Objetivo | Descripción | Alineación al PEDG |
|--|---|---|--|
| Laboratorios de Seguridad Ciudadana (SEGULABS). | Están diseñados para generar vínculos entre la sociedad civil y las instituciones para intervenir en las problemáticas que afectan la percepción, tranquilidad y seguridad de la ciudadanía, midiendo su impacto y reduciendo su incidencia con apoyo de las tecnologías de información y comunicación. | El Laboratorio de Seguridad Ciudadana estudia e interviene cada comunidad y sus problemáticas en lo particular (lo que para una representa un foco rojo en materia de inseguridad, delincuencia y criminalidad, para otra puede no serlo). Identifica los fenómenos o las variables de cada zona geográfica para intervenirlas, siguiendo una metodología participativa que involucre a todos los actores públicos y privados, diseñando estrategias efectivas que reduzcan su incidencia, mejorando la seguridad ciudadana. | R1.2.1 R1.2.2 R1.2.3 R1.2.4 R1.2.5 |
| Modelo de la prevención social y la delincuencia en los municipios del Estado de Jalisco | Apoyar a los 125 municipios, en la consolidación de un Modelo de Prevención Social, focalizado mediante un diagnóstico. | Establecer elementos mínimos para homologar la manera en que se organiza y opera la política de prevención de la violencia y la delincuencia a nivel municipal. Se les brinda a los municipios herramientas para diseñar, implementar y evaluar acciones y estrategias en la materia | R1.2.1 R1.2.3 R1.2.4 |

Reinserción social efectiva

| Proyecto | Objetivo | Descripción | Alineación al PEDG |
|--|--|--|---------------------------------------|
| Construcción y fortalecimiento de programas integrales de reinserción social | Fortalecer y crear programas integrales de reinserción social trabajando de manera conjunta con los tres órdenes de Gobierno, Organismos Públicos Constitucionalmente Autónomos y sociedad civil | Creación de nuevos programas de reinserción social y fortalecer los existentes en torno a los siguientes ejes: educación, salud integral, deporte, cultura, trabajo y capacitación para el trabajo en: Reclusorio Metropolitano, Comisaría de Reinserción Femenil, Comisaría de Prisión Preventiva y Comisaría de Sentenciados | R1.5.1 R1.5.2, R1.5.3 R1.5.4 |

| Proyecto | Objetivo | Descripción | Alineación al PEDG |
|-------------------------------------|---|--|--------------------|
| Programas integrales de reinserción | Actualizar, crear y aumentar el cumplimiento social fomentando en todo momento la terapia ocupacional para las Personas Privadas de su Libertad PPL, conforme a los siguientes ejes de reinserción, educación, trabajo, salud integral, deporte, cultura, trabajo y capacitación para el trabajo. | <p>Hacer crecer el número de PPL desempeñando una actividad laboral, con un oficio certificado o avalado, para que, una vez terminada su sentencia, la reintegración a la sociedad sea exitosa; que sean contratadas en empresas del sector privado o comiencen con un negocio propio y de esta manera contribuyan positivamente a la sociedad en:</p> <p>Reclusorio Metropolitano, Comisaría de Reinserción Femenil, Comisaría de Prisión Preventiva y Comisaría de Sentenciados. Asimismo, incrementar el número de talleres laborales para PPL en todos los Centros Penitenciarios del Estado de Jalisco.</p> | R1.5.2 R1.5.4 |

Gestión integral de riesgos y protección civil

| Proyecto | Objetivo | Descripción | Alineación al PEDG |
|--|--|--|--------------------|
| Prevención, reducción y control del riesgo de desastres. | Identificación, monitoreo y alertamiento temprano de los fenómenos de los que se encuentra expuesta la población del estado. | Se busca identificar y comprender las causas que generan riesgos mediante herramientas dinámicas, accesibles y fáciles de utilizar, aprovechando las nuevas tecnologías y los aportes de los diferentes sectores, con el objetivo de mejorar la preparación para la respuesta. Asimismo, se pretende incrementar la disponibilidad de sistemas de alerta temprana que permitan actuar de manera oportuna y con suficiente anticipación ante posibles desastres, evitar la generación de nuevos riesgos durante el desarrollo y mitigar los existentes en el crecimiento de las comunidades, fortalecer las capacidades locales y reducir las vulnerabilidades, así como garantizar una vinculación efectiva con instrumentos y sistemas nacionales e internacionales de Gestión del Riesgo de Desastres (GRD). | R1.6.1 |

| Proyecto | Objetivo | Descripción | Alineación al PEDG |
|--|---|--|----------------------------|
| Fortalecimiento de la capacidad operativa de la Unidad Estatal de Protección Civil y Bomberos UEPCBJ | Aumentar las capacidades institucionales y comunitarias en materia de Gestión Integral del Riesgo de Desastres (GIRD). | Se plantea el rediseño y ampliación de la estructura organizacional de la UEPCBJ, incorporando la División de Manejo de Fuego, así como la ampliación y modernización de su infraestructura y equipamiento. Además, se busca fortalecer la coordinación entre las entidades responsables de la respuesta, mediante modelos homologados, con enfoque colaborativo y de capacidades combinadas entre municipios y el estado, con el objetivo de lograr comunidades preparadas, seguras y resilientes. | R1.6.2 R1.6.3 R1.6.4 |
| Actualización del marco normativo para la Gestión Integral de Riesgos de Desastres en Jalisco. | Propiciar la construcción de marcos políticos, teóricos y metodológicos para la incorporación e integración de la GIRD en sectores estratégicos para el desarrollo sostenible del estado. | Se busca establecer mecanismos que funcionen como espacios de consulta, coordinación, participación y toma de decisiones para la gobernanza del riesgo, promover que los instrumentos normativos integren los elementos del enfoque de GIRD y generar un documento que sirva como guía metodológica para la implementación de este enfoque, con el fin de reducir vulnerabilidades y prevenir la generación de riesgos en los procesos de desarrollo, como es el caso de la Norma Estatal de Seguridad Humana y Contra Incendios para Jalisco. | R1.6.5 |

**LA REGIÓN
CRECE PARA
TODAS Y TODOS**



LA REGIÓN CRECE PARA TODAS Y TODOS

La dimensión de desarrollo social abarca aspectos fundamentales para evaluar el bienestar y la calidad de vida de la población en la región. Este eje reúne información clave sobre acceso a servicios básicos, cobertura de salud, oferta educativa y dinámica poblacional, con el objetivo de identificar avances, brechas persistentes y áreas prioritarias de atención. A través del análisis de datos censales y administrativos, se evidencian tanto los logros alcanzados en materia de infraestructura social como los retos que aún enfrentan ciertos grupos y localidades. Esta sección ofrece una visión integral de las condiciones sociales de la región, que resulta esencial para orientar políticas públicas que promuevan la equidad, la inclusión y el desarrollo humano sostenible.

DIAGNÓSTICO DEL SECTOR

La región Centro de Jalisco, de acuerdo con información del Cuadernillo Regional,¹⁴ integrada por doce municipios con una población de 5,284,601 habitantes que representa el 63% de la población estatal, presenta una realidad social multidimensional caracterizada por avances significativos en educación básica y acceso a vivienda digna, contrastados con rezagos críticos en inclusión de grupos vulnerables, acceso equitativo a servicios de salud de calidad, y garantía de seguridad social para toda la población. El diagnóstico evidencia que, aunque la región concentra la mayor parte de la infraestructura social y económica del estado, persisten desigualdades territoriales pronunciadas y brechas de género que reflejan estructuras de exclusión que demandan políticas públicas transformadoras con enfoque interseccional.

En materia educativa, la región ha logrado consolidar cobertura amplia en educación primaria conforme a datos del SNIE,¹⁵ con asistencia de 93.64%, con paridad prácticamente total entre niñas y niños. Sin embargo, la deserción escolar se acelera en niveles posteriores: asistencia de 88.66% en secundaria, 70.90% en media superior y apenas 41.43% en educación superior. Las brechas de género se amplían progresivamente, siendo particularmente preocupante la menor permanencia de varones en educación media superior (69.08% versus 72.70% de mujeres). Entre 2019 y 2023, la matrícula de primaria contrajo 3.9%, mientras educación superior creció 6.7%, evidenciando dinámicas diferenciadas. El rezago educativo afecta 12.36% de población en 2020, mejorando respecto a 2010 (15.81%), aunque persiste como carencia significativa. Las deficiencias estructurales incluyen infraestructura educativa deficiente, tecnología limitada, falta de profesionalización docente continua, ausencia de programas de prevención de adicciones y violencia en espacios escolares, y débil vinculación entre educación y mercado laboral que presiona especialmente a población de bajos ingresos hacia deserción prematura.

¹⁴ Instituto de Información Estadística y Geográfica de Jalisco (IIEG). (2024). Cuadernillo Regional - Diagnóstico de la Región Centro.

¹⁵ Secretaría de Educación Jalisco. (2024). Sistema Nacional de Información de Escuelas (SNIE). Datos de matrícula, rezago educativo y asistencia escolar regional.

En salud, el panorama es más crítico. De acuerdo con información institucional de servicios de salud,¹⁶ aunque 68.89% de población tiene afiliación a sistema de salud, la carencia de acceso experimentó retroceso severo. Conforme a datos de CONEVAL,¹⁷ pasando de 18.29% en 2015 a 32.41% en 2020, fenómeno directamente vinculado a cambios institucionales en aseguramiento. El IMSS atiende 81.70% de afiliados, INSABI 9.41%, sector privado 5.55%, dejando 31.11% de población sin protección. Entre 2012 y 2023, establecimientos aumentaron 171.6% (de 356 a 967), con predominancia de consulta externa (735 unidades) sobre hospitalización (158 unidades) y sector privado (68.15% del total). Infraestructura hospitalaria es limitada con 0.28 hospitales por cada diez mil habitantes. Se identifica debilidad crítica en programas preventivos: salud mental con altos índices de trastornos afectivos, depresión e ideación suicida; prevención de adicciones; atención gerontológica; servicios de salud sexual y reproductiva. Desabasto de medicamentos persiste como problema estructural, horarios de atención limitados, falta de infraestructura adecuada en algunos establecimientos, e insuficiente coordinación entre niveles de gobierno. Particularmente grave es que acceso a servicios de salud es segunda carencia más importante después de seguridad social.

Seguridad social constituye la carencia más extendida, de acuerdo con datos de CONEVAL,¹⁸ afectando 43.89% de población en 2020. Esta realidad refleja predominancia de empleo informal, con población económicamente activa de 2,762,826 personas y tasa de participación de 65.40%, pero con severa brecha de género: participación masculina 76.85% versus femenina 54.57%. Ingreso promedio mensual es 10,921.90 pesos, aunque con diferencia de género de aproximadamente 3,296 pesos en favor de hombres. Vulnerabilidad por carencias sociales afecta 28.06% de población en 2020, evidenciando que aunque ingresos mejoraron en período 2010-2020, otras dimensiones del bienestar enfrentaron presiones o retrocesos.

En inclusión social, la región enfrenta desafíos diferenciados. Conforme a información del Cuadernillo Regional,¹⁹ población afrodescendiente representa 1.26% de habitantes, personas indígenas 6.04% (aunque únicamente 43.36% del total de hablantes de lengua indígena del estado, sugiriendo erosión cultural), personas con discapacidad 4.30%, limitaciones funcionales 9.57%. Principales afectaciones incluyen movilidad (50.56% de personas con discapacidad), visión (61.53% de limitaciones funcionales), oír (20.93%), recordar o concentrarse (21.17%). Adultos mayores representan 11.61% de población con envejecimiento incipiente pero creciente. Niños constituyen 19.42% y adolescentes 12.16%, requiriendo atención diferenciada. Mujeres muestran menor inserción laboral que hombres y persistentes brechas salariales de género. Población LGBTQ+ no cuenta con datos oficiales específicos pero requiere políticas activas de protección y no discriminación.

Cultura y deporte permanecen subdesarrollados relativamente. Aunque infraestructura existe, funciona subutilizada por presupuesto insuficiente, mantenimiento deficiente e insuficiente programación. Espacios culturales en múltiples localidades carecen de

16 Secretaría de Salud Jalisco. (2023). Registros administrativos de establecimientos de salud por región.

17 Consejo Nacional de Evaluación de la Política de Desarrollo Social (CONEVAL). (2022). Medición de la Pobreza Multidimensional 2020. Estimaciones basadas en el Modelo Estadístico 2020 y Censo de Población y Vivienda 2020.

18 Consejo Nacional de Evaluación de la Política de Desarrollo Social (CONEVAL). (2022). Medición de la Pobreza Multidimensional 2020. Estimaciones basadas en el Modelo Estadístico 2020 y Censo de Población y Vivienda 2020.

19 Instituto de Información Estadística y Geográfica de Jalisco (IIEG). (2024). Cuadernillo Regional - Diagnóstico de la Región Centro.

personal profesionalizado y acervo actualizado. Patrimonio cultural material y inmaterial está en riesgo por migración internacional (64.60% de migrantes internacionales hacia Estados Unidos según 2020), que despuebla especialmente comunidades de población productiva. Actividades deportivas comunitarias carecen de infraestructura adaptada para personas con discapacidad, entrenadores especializados, y programas verdaderamente inclusivos.

En pobreza multidimensional, la región mostró progreso en período 2010-2020. De acuerdo con datos de CONEVAL,²⁰ población en pobreza disminuyó de 30.65% a 29.57%, pobreza moderada de 26.84% a 26.70%, pobreza extrema de 3.81% a 2.87%. Sin embargo, vulnerabilidad por carencias sociales experimentó oscilación: de 32.88% a 26.62% a 28.06%, sugiriendo que ingresos mejoraron pero otras privaciones retrocedieron o persistieron. Particularmente preocupante fue retroceso en carencia por acceso a servicios de salud: de 32.34% en 2010 a 18.29% en 2015, revirtiéndose a 32.41% en 2020. Rezago educativo mejoró sostenidamente de 15.81% a 12.36%. Acceso a servicios básicos en vivienda mejoró dramáticamente de 8.82% a 2.14%. Carencia alimentaria mejoró de 20.73% a 14.36%.

Proyecciones demográficas indican transformación acelerada hacia envejecimiento. Población pasará de 5,390,195 en 2020 a 6,478,274 en 2040, crecimiento acumulado de 20.21%. Sin embargo, tasa de crecimiento se desacelerará progresivamente de 1.14% en 2023 a 0.78% en 2039. Índice de envejecimiento triplicará de 0.29 a 0.72, significando 72 adultos mayores por cada 100 menores de 15 años. Razón de dependencia de adultos mayores crecerá de 0.11 a 0.19, mientras dependencia infantil disminuirá de 0.37 a 0.27. Esta transformación demanda anticipada expansión de servicios geriátricos, cuidados de largo plazo, pensiones sostenibles, y políticas de inclusión para adultos mayores.

Estructura económica es altamente especializada en manufactura (53.30% de producción bruta total de 600,235 mdp en 2018), que creció 46.02% entre 2013 y 2018. Comercio mayorista (9.30% de PBT) y minorista (8.70%) representan segundo y tercer sectores. Otros servicios como alojamiento y gastronomía (2.84%), información en medios masivos (2.51%), servicios de apoyo a negocios (3.81%) complementan estructura económica. Aunque dinamismo de manufactura genera oportunidades, persisten déficits en empleo formal de calidad para poblaciones vulnerables, con particular exclusión de personas con discapacidad y adultos mayores. Inseguridad también representa factor que afecta dinámicas laborales.

A pesar de desafíos estructurales, la región posee activos sociales relevantes. Población predominantemente joven con edad mediana de 29 años, grado promedio de escolaridad de 10.85 años superior al estatal, cohesión comunitaria en numerosas localidades, presencia de organizaciones sociales activas, patrimonio cultural material e inmaterial significativo, y disposición ciudadana para participación colectiva constituyen fundamentos sólidos. Aunque dinamismo demográfico reciente (2015-2020) mostró desaceleración a 0.49%, capítulo de migración internacional y remesas genera redes transnacionales con potencial de desarrollo. Presencia de institución de educación superior, hospitales, infraestructura cultural centraliza recursos. Fortalecer servicios sociales con enfoque territorial riguroso que atienda desigualdades municipales y territoriales, invertir en profesionalización de personal de atención, mejorar infraestructura crítica especialmente hospitalaria con

²⁰ Consejo Nacional de Evaluación de la Política de Desarrollo Social (CONEVAL). (2022). Medición de la Pobreza Multidimensional 2020. Estimaciones basadas en el Modelo Estadístico 2020 y Censo de Población y Vivienda 2020.

énfasis en atención especializada, garantizar inclusión efectiva de grupos históricamente excluidos mediante políticas con perspectiva de derechos humanos e interculturalidad, anticipar transición demográfica con políticas geriátricas integrales, expandir educación superior asegurando acceso equitativo particularmente de población en pobreza, fortalecer prevención en salud mental y adicciones con énfasis en poblaciones jóvenes, incorporar mecanismos de evaluación participativa que permitan ajuste continuo de políticas, y asegurar que crecimiento económico se traduzca efectivamente en bienestar integral para toda la población, sin importar su ubicación geográfica, capacidades funcionales, edad, condición socioeconómica o identidad, son pasos esenciales para construir una región donde desarrollo social sea equitativo, sostenible e integralmente garantizado para todas las personas.

Hallazgos de la Consulta Ciudadana

La consulta pública realizada en la región Centro mediante tres modalidades complementarias permitió sistematizar las percepciones, demandas y visiones de la ciudadanía en torno al desarrollo social territorial. El ejercicio consultivo articuló enfoques cuantitativos y cualitativos para comprender los retos estructurales que enfrenta la región en materia de servicios básicos, inclusión, seguridad y acceso equitativo a derechos.

En la consulta digital participaron 246 mil 935 personas que expresaron sus percepciones mediante una encuesta en línea. Las principales preocupaciones se concentraron en garantizar los derechos para todas las personas (48.2%), cuidar la salud física y mental (45.8%) y asegurar el derecho a una vida libre de violencias (43.0%). También destacaron mejorar la educación (42.1%), cuidar el medio ambiente (41.9%) y generar mejores empleos (39.8%), reflejando una ciudadanía preocupada por múltiples dimensiones del desarrollo integral y la protección de derechos fundamentales.

La consulta participativa a través de foros presenciales constituyó el principal ejercicio cualitativo de la región Centro. Participaron 627 personas –186 ciudadanos y 441 servidores públicos– en 14 mesas temáticas distribuidas en cinco sectores estratégicos. En el sector de Bienestar y desarrollo personal se identificaron 24 problemáticas: 8 en inclusión y oportunidades, 5 en educación cultura y deporte, y 11 en salud. En Seguridad, Justicia y Paz Social se identificaron 27 problemáticas distribuidas en prevención y reducción de riesgos (7), protección de personas y construcción de paz (14), y justicia y combate al crimen (6). En total se identificaron 82 problemáticas en la región. Las mesas evidenciaron carencias estructurales asociadas a la cobertura insuficiente de servicios, deficiencias en la respuesta institucional, corrupción, barreras de accesibilidad para grupos en situación de vulnerabilidad y la persistencia de desigualdad en el acceso a servicios y derechos.

En educación, cultura y deporte se señalaron acoso escolar, falta de calidad educativa, ausencia de docentes especializados e insuficiencia de maestros. En salud se identificó desabasto de medicamentos, limitado acceso a servicios especializados, insuficiencia de programas preventivos y debilidades en salud mental. En inclusión se enfatizó brecha digital generacional, desigualdad de género laboral, falta de campañas sobre derechos de personas con discapacidad, y poca atención a cuidados de niños, niñas y adolescentes. En seguridad se priorizó corrupción, falta de profesionalización policial, violencia de género, deficiencia del 911, y organización vecinal limitada.

La consulta en viviendas permitió una aproximación cercana y accesible a la ciudadanía. Se visitaron 395 viviendas representativas de la región, recabando información directa de población históricamente al margen de los procesos participativos. Los hallazgos revelaron que eliminar la corrupción en el gobierno fue la prioridad máxima con 80.0% de menciones, particularmente como primera opción con 62.6%. Agilizar los trámites gubernamentales fue mencionado por 67.0%. La equidad en aplicación de la ley preocupó a 46.2%. En materia social, mejorar servicios de salud alcanzó 75.2%, educación 61.4% de menciones, sana alimentación infantil 51.8%, y eliminación de discriminación 38.5%. En seguridad, prevenir desapariciones fue mencionado por 59.8%, proteger mujeres en riesgo feminicida (52.1%) y agilizar justicia (48.9%).

Las propuestas ciudadanas emergentes del proceso consultivo enfatizaron fortalecer servicios públicos esenciales con equidad territorial, descentralizando infraestructura de salud, educación y cuidado. Se demandó mejorar planeación urbana para evitar expansión desordenada, fomentar vivienda social y construcción participativa. Se solicitó profesionalizar a policías, fortalecer seguridad comunitaria y crear protocolos de atención a víctimas. Se propuso impulsar educación de calidad, ampliar cobertura de salud mental e implementar políticas contra violencia de género. En gobierno se exigió transparencia radical, erradicación de corrupción, simplificación de trámites, profesionalización del servicio civil de carrera y participación ciudadana efectiva en decisiones públicas.

En síntesis, la consulta pública en la región Centro evidencia una población consciente de sus prioridades: demanda eliminación de corrupción como acción fundamental, servicios de salud y educación de calidad con cobertura territorial, inclusión efectiva para grupos en situación de vulnerabilidad, seguridad pública profesionalizada con enfoque comunitario, gobiernos más cercanos y transparentes, y protección integral de derechos fundamentales. El ejercicio consultivo trimodal, con la más alta participación entre todas las regiones del estado, propició la construcción participativa de una agenda pública fundamentada en las necesidades territoriales de la región más poblada de Jalisco, en el reconocimiento explícito de la desigualdad estructural y en la exigencia ciudadana de equidad, constituyendo un instrumento fundamental para orientar la planeación del desarrollo social regional con legitimidad y pertinencia democrática.

PROBLEMÁTICA DE LA REGIÓN

Social: Equidad, inclusión y bienestar social

La Región Centro, que incluye el Área Metropolitana de Guadalajara y municipios conurbados, presenta paradoja de concentrar mayor infraestructura social y económica del estado simultáneamente con desigualdades territoriales pronunciadas. Aproximadamente 29.57% de población vive en pobreza multidimensional, concentrada en municipios periféricos y zonas marginadas. Los servicios de salud presentan infraestructura centralizada en zona metropolitana con ausencia en municipios periféricos, mientras que el retroceso en acceso a servicios de salud (32.41% en 2020) evidencia vulnerabilidades estructurales

generalizadas. El sistema educativo consolidó cobertura elevada en primaria pero exhibe deserciones preocupantes en educación media superior y superior, particularmente de varones. La población vulnerable –personas con discapacidad (4.30%), población indígena (6.04%) y adultos mayores (11.61%)– enfrenta acceso desigual a servicios y en 15 años el índice de envejecimiento se habrá triplicado comprometiendo los sistemas de cuidados en un escenario donde la informalidad laboral predominante genera exclusión de seguridad social afectando 43.89% de población.

Educación, Cultura y Deporte

- › Deserción escolar en educación media superior 70.90%, superior 41.43%, con brechas de género en niveles altos.
- › Infraestructura educativa deficiente en municipios periféricos: mantenimiento inadecuado, carencia de tecnología, aulas superpobladas en zonas urbanas pobres.
- › Ausencia de docentes especializados en educación emocional, prevención de violencia, educación vial, formación laboral.
- › Limitado transporte escolar en municipios periféricos, generando barreras de acceso para poblaciones pobres.
- › Subuso de infraestructura cultural y deportiva por presupuesto insuficiente y programación irregular en zonas marginadas.

Salud

- › Retroceso en acceso a servicios de salud: 32.41% de población sin afiliación en 2020, particularmente en municipios periféricos.
- › Infraestructura hospitalaria limitada con concentración en zona metropolitana: 0.28 hospitales por cada diez mil habitantes.
- › Desabasto recurrente de medicamentos, afectando continuidad de tratamientos en poblaciones vulnerables.
- › Debilidad crítica en programas preventivos de salud mental (altos índices de depresión, ideación suicida), adicciones, salud sexual y reproductiva.
- › Cobertura limitada de atención primaria especializada en municipios periféricos.

Inclusión y Grupos Vulnerables

- › Abandono de adultos mayores (11.61% población) sin servicios gerontológicos especializados, particularmente en municipios periféricos.
- › Ausencia de políticas inclusivas para población indígena (6.04%) en acceso a servicios con pertinencia cultural.
- › Limitadas oportunidades de inclusión laboral para personas con discapacidad (4.30%), con infraestructura poco accesible.

- › Deficiente protección de infancia vulnerable (19.42% población infantil) con programas escasos de protección y acceso a servicios.
- › Brecha salarial de género aproximadamente de 3,296 pesos mensuales, limitando autonomía económica de mujeres.

La Región Centro, pese a concentrar mayor infraestructura social del estado, enfrenta desafío crítico de traducir concentración de recursos en equidad territorial. La descentralización de servicios educativos y sanitarios a municipios periféricos, ampliación de cobertura con calidad en poblaciones vulnerables, profesionalización continua de personal con perspectiva de inclusión, e implementación de programas diferenciados para grupos excluidos son fundamentales. Solo mediante políticas públicas que reconozcan desigualdades intrarregionales y transformen concentración en oportunidades distribuidas la región podrá construir bienestar integral y equitativo para toda su población metropolitana.

OBJETIVO REGIONAL DE DESARROLLO SOCIAL

Mejorar las condiciones de vida de la población, reducir de forma sostenida la pobreza, y construir políticas sociales incluyentes que cierren brechas históricas mediante trayectorias educativas completas y de calidad para todas y todos, con énfasis en mujeres, jóvenes y territorios con mayor vulnerabilidad; fortalecer servicios de salud con énfasis en salud mental y garantizar inclusión de personas con discapacidad mediante accesibilidad universal; asegurar protección integral a poblaciones indígenas, adultos mayores, mujeres, población LGBTQ+, personas cuidadoras y migrantes; y ampliar el acceso a la recreación, la cultura y el deporte en toda la región para lograr mayor cohesión social.

ALINEACIÓN CON ODS



METAS
1.1, 1.2



META
3



METAS
4.1, 4.5



METAS
5.1, 5.2



META
10.2



METAS
16.3, 16.6

Para alcanzar el objetivo, en la región se abordarán estrategias y proyectos agrupados en diversas temáticas en congruencia con el PEDG. A continuación, se presenta la alineación de éstas con los Objetivos de Desarrollo Sostenible (ODS) y con el Plan Nacional de Desarrollo (PND)

| Temática | Alineación con ODS | | | Alineación con PND |
|---|---|--|--|---|
| Menos desigualdad, más comunidad |  METAS 1.2, 1.3 |  METAS 10.2, 10.3 |  META 16.6 |  Eje 1 Gobernanza con justicia y participación ciudadana Objetivos 1.4 y 1.5 Eje 2 Desarrollo con bienestar y humanismo Objetivos 2.1, 2.3, 2.7 y 2.9 Eje 4 Desarrollo sustentable Objetivo 4.6 |
| Educación para crecer en libertad |  META 4.2 | | |  Eje 2 Desarrollo con bienestar y humanismo Objetivos 2.2, 2.3 y 2.10 Eje T2 Innovación pública para el desarrollo tecnológico nacional Objetivo T2.2 |
| Salud que protege y acompaña |  METAS 3.1, 3.2, 3.4, 3.5, 3.7 | | |  Eje 2 Desarrollo con bienestar y humanismo Objetivo 2.7 Objetivo 2.8 |
| La cultura que nos une |  META 11.4 | | |  Eje 2 Desarrollo con bienestar y humanismo Objetivo 2.5 |
| Deporte y activación física para una vida saludable |  METAS 3.4, 3.5 | | |  Eje 2 Desarrollo con bienestar y humanismo Objetivo 2.3 Eje T1 Igualdad sustantiva y derechos de las mujeres Objetivo T1.1 |
| Acompañamiento jurídico a personas en situación de vulnerabilidad |  META 5.1 |  META 10.3 |  METAS 16.3, 16.6 |  Eje 1 Gobernanza con justicia y participación ciudadana Objetivo 1.2 |



INDICADORES

Para el ámbito social, los indicadores aquí presentados sirven como herramienta clave para conocer el progreso de la región en el ejercicio de los derechos sociales. Permiten medir avances, detectar brechas de desigualdad y orientar la toma de decisiones informada. Estos indicadores facilitan la evaluación del impacto de las acciones implementadas para mejorar la calidad de vida, brindando información útil para mejorar continuamente las políticas públicas y fortalecer el bienestar integral de la población.

Indicador: Porcentaje de la población que vive en condición de pobreza

| | | | |
|--|---------------------------------|---|--------------------------------|
| Unidad de medida: Porcentaje | Año línea base: 2024 | Tendencia deseable: Descendente | Periodicidad: Bienal |
| Valor estatal: 18.63 | Meta estatal 2027: 16.50 | Meta estatal 2030: 14.35 | |

| Municipio | Porcentaje de la población que vive en condición de pobreza ²¹ |
|-------------------------------|---|
| Cuquío | 43.40 |
| El Salto | 40.00 |
| Guadalajara | 24.80 |
| Ixtlahuacán de los Membrillos | 35.80 |
| Ixtlahuacán del Río | 40.20 |
| Juanacatlán | 31.90 |
| San Cristóbal de la Barranca | 42.90 |
| San Pedro Tlaquepaque | 27.40 |

21 Las cifras municipales con último valor disponible de 2020.

| Municipio | Porcentaje de la población que vive en condición de pobreza ²¹ |
|----------------------|---|
| Tlajomulco de Zúñiga | 34.40 |
| Tonalá | 37.20 |
| Zapopan | 26.60 |
| Zapotlanejo | 38.00 |

Fuente: INEGI. Medición de la pobreza 2024, estimaciones con base en la ENIGH 2024.

Indicador: Tasa de mortalidad infantil por cada mil recién nacidos menores de 1 año

| | | | |
|----------------------------------|--------------------------------|---|-------------------------------|
| Unidad de medida: Tasa | Año línea base: 2023 | Tendencia deseable: Descendente | Periodicidad: Anual |
|----------------------------------|--------------------------------|---|-------------------------------|

Valor estatal: **11.76** Meta estatal 2027: **11.25** Meta estatal 2030: **10.00**

| Municipio | Tasa de mortalidad infantil por cada mil recién nacidos menores de 1 año |
|-------------------------------|--|
| Cuquío | 4.00 |
| El Salto | 16.04 |
| Guadalajara | 11.15 |
| Ixtlahuacán de los Membrillos | 26.91 |
| Ixtlahuacán del Río | 17.12 |
| Juanacatlán | 7.73 |
| San Cristóbal de la Barranca | 22.22 |
| San Pedro Tlaquepaque | 11.94 |
| Tlajomulco de Zúñiga | 11.74 |
| Tonalá | 8.92 |
| Zapopan | 9.84 |
| Zapotlanejo | 6.08 |

Fuente: Secretaría de Salud Jalisco, DGIS Cubos Dinámicos de Información con base en información del INEGI y el Subsistema de Información de Nacimientos (SINAC) 2023. (Última actualización marzo 2025).

Indicador: Porcentaje de eficiencia terminal en secundaria

| | | | |
|--|---------------------------------|--|-------------------------------|
| Unidad de medida: Porcentaje | Año línea base: 2024 | Tendencia deseable: Ascendente | Periodicidad: Anual |
| Valor estatal: 87.15 | Meta estatal 2027: 93.00 | Meta estatal 2030: 95.00 | |

| Municipio | Porcentaje de eficiencia terminal en secundaria |
|-------------------------------|---|
| Cuquío | 83.74 |
| El Salto | 88.10 |
| Guadalajara | 89.61 |
| Ixtlahuacán de los Membrillos | 87.98 |
| Ixtlahuacán del Río | 85.19 |
| Juanacatlán | 90.32 |
| San Cristóbal de la Barranca | 80.36 |
| San Pedro Tlaquepaque | 88.87 |
| Tlajomulco de Zúñiga | 89.37 |
| Tonalá | 89.74 |
| Zapopan | 89.93 |
| Zapotlanejo | 88.50 |

Fuente: Secretaría de Educación Pública (SEP). Sistema Nacional de Información Estadística Educativa (SNIEE), cifras preliminares septiembre 2024.

RESULTADOS ESPERADOS Y ESTRATEGIAS

Se incluyen los Resultados Esperados y las Estrategias del PEDG que tendrán impacto en el desarrollo del territorio, permitiendo articular las prioridades estatales con las necesidades regionales.

Menos desigualdad, más comunidad

| Resultado Esperado | Estrategia Regional |
|---|---|
| R2.1.1. En Jalisco se logra un bajo porcentaje de población con al menos una carencia social. | E2.1.1.1. Disminuir el porcentaje de población con al menos una carencia social otorgando acceso a oportunidades de desarrollo social. |
| | E2.1.1.2. Disminuir el porcentaje de población con al menos una carencia social, apoyando proyectos de desarrollo social. |
| | E2.1.1.3. Incrementar el acceso a servicios de cuidados adecuados para niñas y niños en situación de vulnerabilidad. |
| | E2.1.1.4. Mejorar el ejercicio de los derechos sociales de las personas que requieren cuidados y de quienes los proporcionan. |
| | E2.1.1.5. Disminuir las carencias sociales, incrementando los espacios destinados para actividades de desarrollo social, convivencia y esparcimiento. |
| R2.1.2. En el estado se reduce el porcentaje de personas en situación de vulnerabilidad por ingresos. | E2.1.2.1. Disminuir el gasto de las familias en condición de vulnerabilidad por ingresos. |
| R2.1.3. En Jalisco se mejora la posición en el índice de rezago social. | E2.1.3.1. Reducir el índice de rezago social mediante acciones de desarrollo social. |
| | E2.1.3.2. Reducir el rezago social a través de acciones que favorezcan la cohesión social y la vida comunitaria. |

Educación para crecer en libertad

| Resultado Esperado | Estrategia Regional |
|---|--|
| R2.2.1. Las escuelas son espacios innovadores, seguros y equipados con tecnología educativa que motivan la curiosidad, los aprendizajes y el desarrollo de las y los estudiantes. | E2.2.1.1. Rehabilitar la infraestructura educativa con un enfoque integral, sostenible e innovador en todos los planteles públicos de educación. |
| | E2.2.1.2. Rehabilitar y equipar la infraestructura educativa y tecnológica de los planteles públicos de educación. |

| Resultado Esperado | Estrategia Regional |
|---|---|
| R2.2.2. En el estado de Jalisco las y los docentes cuentan con reconocimiento y respaldo a su compromiso. | <p>E2.2.2.1. Habilitar espacios formativos e interdisciplinarios que promuevan la formación continua, el acompañamiento, intercambio de saberes y la innovación educativa entre docentes y perfiles directivos del sistema educativo.</p> <p>E2.2.2.2. Incentivar el trabajo docente mediante el reconocimiento por años de servicio.</p> |
| R2.2.3. En Jalisco niñas, niños y jóvenes fortalecen su pensamiento crítico, colaborativo y su capacidad para resolver problemas reales mediante el aprendizaje basado en proyectos, el desarrollo de habilidades tecnológicas y la formación de carácter. | <p>E2.2.3.1. Potenciar y consolidar el aprendizaje basado en proyectos, las metodologías activas y la evaluación de aprendizajes para que las niñas, niños y jóvenes desarrollen su pensamiento crítico, colaborativo, su formación de carácter y la capacidad de resolver problemas reales.</p> <p>E2.2.3.2. Transformar la cultura digital en los procesos de enseñanza-aprendizaje de las escuelas, a través de conectividad, recursos didácticos, formación digital y simplificación administrativa.</p> |
| R2.2.4. En el estado, las y los estudiantes potencian sus capacidades de manera integral, posicionando a Jalisco como referente en formación de talento para el futuro. | <p>E2.2.4.1. Implementar acciones de fomento al desarrollo y cuidado integral en las escuelas, que contribuyan a la preservación de la salud, desarrollo sustentable, seguridad escolar, desarrollo humano, social y cultural.</p> <p>E2.2.4.2. Brindar al alumnado herramientas útiles e innovadoras para que desarrollen las habilidades para la vida de manera integral. Esto incluye competencias en matemáticas, ciencias, tecnología, ingeniería y artes; habilidades comunicativas, lectoras y de pensamiento lógico, así como la capacidad de concentración, el espíritu autocrítico y el bienestar socioemocional.</p> |
| R2.2.5. Las escuelas cuentan con redes de colaboración, conformadas por gobierno, docentes, familias, academia, sociedad civil e iniciativa privada, que ofrecen oportunidades de aprendizaje que trascienden las aulas y transforman las vidas de las y los estudiantes. | <p>E2.2.5.1. Capacitar y colaborar con madres, padres y tutores mediante actividades que fomenten el desarrollo del carácter, la comunicación efectiva y el diálogo constructivo en el entorno familiar.</p> <p>E2.2.5.2. Conformar Comunidades de Aprendizaje que impulsen la autonomía responsable de los colectivos escolares para diseñar soluciones creativas a problemas concretos, mediante el trabajo colaborativo y la participación de toda la comunidad educativa.</p> |

Salud que protege y acompaña

| Resultado Esperado | Estrategia Regional |
|---|--|
| R2.3.2. La población sin seguridad social accede de manera efectiva y con equidad a servicios integrales de salud de calidad y medicamentos gratuitos en todo el estado.. | E2.3.2.1. Asegurar servicios médicos de calidad y a la vanguardia en todos los niveles de atención y todas las regiones del estado, que cuenten con infraestructura, equipamiento y personal necesario. |
| | E2.3.2.2. Asegurar el 92 % de abasto de medicamentos e insumos para la salud en las unidades prestadoras de atención médica, incluyendo hospitales civiles. |
| | E2.3.2.3. Dignificar el trabajo de las personas involucradas en el proceso de atención, principalmente personal médico y de enfermería. |
| | E2.3.2.4. Fortalecer el primer nivel de atención, particularmente lo relacionado a prevención y promoción de estilos de vida saludables. |
| R2.3.3. En Jalisco se atiende la demanda en salud relacionada con emergencias y desastres, reduciendo la presión al sistema de salud y a la sociedad. | E2.3.3.1. Contar con equipos de respuesta altamente capacitados para la atención de emergencias y desastres. |
| | E2.3.3.2. Consolidar al SAMU como organismo responsable de la atención de emergencias en salud y la coordinación de la atención prehospitalaria. |
| | E2.3.3.3. Contar con un Sistema Único de Información en Salud, que permita disponer de información actualizada para la toma de decisiones e identificación temprana de riesgos. |
| | E2.3.3.4. Fortalecer el Sistema de Vigilancia e Inteligencia Epidemiológica del Estado de Jalisco, para la detección, atención y predicción de emergencias en salud de manera automatizada y en tiempo real. |
| | E2.3.3.5. Establecer una estrategia sectorial de transformación digital para optimizar procesos e incorporar tecnologías para la atención en Salud, incluida la telemedicina. |

| Resultado Esperado | Estrategia Regional |
|--|--|
| R2.3.4. En Jalisco los grupos de población en mayor riesgo o vulnerabilidad cuentan con mayor protección, atención y control de su enfermedad o condición. | E2.3.4.1. Fortalecer la atención de la primera infancia para asegurar el pleno desarrollo de las niñas y niños, reducir el riesgo de enfermedades y contribuir a la construcción de un piso parejo y la reducción de brechas de desigualdad. |
| | E2.3.4.2. Promover la generación y recuperación de espacios accesibles y favorables a la salud. |
| | E2.3.4.3. Promover la integración de una red para la atención integral de la salud materna y perinatal desde la etapa preconcepcional, que contribuya a reducir la muerte materna. |
| | E2.3.4.4. Asegurar la atención médica integral de las personas con VIH, incluyendo la prevención de la transmisión, el control de quienes viven con VIH y la reducción a cero de las transmisiones verticales de esta enfermedad y otras enfermedades de transmisión sexual. |
| | E2.3.4.5. Establecer un modelo de atención a la salud mental y adicciones que privilegie la psicoeducación para la prevención de los problemas de salud mental, y contemple la calidad y regulación de la prestación de servicios en materia de adicciones. |
| | E2.3.4.6. Diseñar un modelo de atención incluyente, que permita avanzar hacia un sistema de salud que sea garante de derechos y favorezca el pleno desarrollo de las personas con discapacidad. |
| | E2.3.4.7. Fortalecer la vigilancia sanitaria en establecimientos dedicados al procesamiento y comercialización de alimentos y bebidas, así como la regulación sanitaria en farmacias y espacios prestadores de servicios de salud. |
| R2.3.5. Se mejora la atención de la alerta de violencia de género en contra de las mujeres y el servicio de Interrupción Legal del Embarazo (ILE), en los organismos públicos prestadores de servicios de salud. | E2.3.5.1. Asegurar la atención de la Interrupción Legal del Embarazo conforme a la normativa vigente, así como la expansión del programa Aborto Seguro. |
| R2.3.6. En Jalisco la participación y corresponsabilidad de la población en el autocuidado es más homogénea y efectiva, mejorando su nivel de salud. | E2.3.6.1. Implementar estrategias de comunicación convencional y no convencional que favorezcan el empoderamiento de la ciudadanía respecto a su salud y bienestar. |
| | E2.3.6.2. Fortalecer la participación comunitaria para desarrollar estrategias más eficientes que promuevan el apego a estilos de vida saludables y, en casos de patologías específicas, a los tratamientos correspondientes. |
| | E2.3.6.3. Impulsar acciones de prevención, promoción y atención para habilitar espacios que favorezcan la salud de la población. |

La cultura que nos une

| Resultado Esperado | Estrategia Regional |
|---|--|
| R2.4.1. Los municipios de Jalisco disponen de una oferta cultural activa que favorece el desarrollo humano y social de su población. | E2.4.1.1. Fomentar acciones culturales en colaboración con las autoridades municipales. |
| | E2.4.1.2. Contribuir en la mejora de la infraestructura y servicios culturales que se ofrecen en los municipios mediante la procuración de fondos, el equipamiento y la asesoría. |
| | E2.4.1.3. Implementar actividades culturales en espacios públicos que fomenten la pacificación del estado. |
| R2.4.2. En Jalisco se valora y promueve el patrimonio cultural y las culturas vivas comunitarias como referente nacional e internacional. | E2.4.2.1. Divulgar el inventario cultural estatal de patrimonio cultural y catalogarlo en las clasificaciones de material e inmaterial, incluyendo a las personas afromexicanas y los pueblos y comunidades indígenas de las doce regiones del estado. |
| | E2.4.2.2. Difundir las manifestaciones culturales de la entidad para promover su apreciación, preservación y salvaguardia. |
| | E2.4.2.3. Mantener y rehabilitar inmuebles culturales y patrimoniales mediante acciones de restauración y mantenimiento. |
| R2.4.3. El sector cultural, artístico y creativo dispone de diversos apoyos que impulsan y fortalecen su desarrollo profesional. | E2.4.3.1. Formar y capacitar de manera especializada y continua al sector cultural en colaboración con la academia e instancias gubernamentales. |
| | E2.4.3.2. Fortalecer al sector cultural mediante convocatorias que impulsen la ejecución de proyectos. |
| | E2.4.3.3. Potenciar espacios tradicionales del sector cultural mediante la programación de actividades. |
| R2.4.4. Se garantiza el derecho al acceso a la cultura para todas las personas residentes del estado, otorgando especial atención a los grupos prioritarios y en condición de vulnerabilidad. | E2.4.4.1. Formar públicos mediante acciones que faciliten el conocimiento, la apreciación y el disfrute de las manifestaciones artísticas y culturales. |
| | E2.4.4.2. Programar actividades dirigidas a grupos prioritarios y en condición de vulnerabilidad, garantizando entornos y espacios seguros. |
| | E2.4.4.3. Actualizar la normativa en materia cultural para garantizar el derecho a la cultura, en colaboración con instancias internacionales, el sector cultural, la sociedad civil, universidades y el poder legislativo del estado. |

Deporte y activación física para una vida saludable

| Resultado Esperado | Estrategia Regional |
|--|--|
| R2.5.1 En el estado se generan entornos más activos, inclusivos y seguros, donde todas las personas, sin importar su condición, tienen acceso a actividades físicas gratuitas, guiadas y con enfoque social. | E2.5.1.1. Potencializar la infraestructura con enfoque multifuncional y de gestión pública-privada. |
| | E2.5.1.2. Proyectar y diseñar instalaciones deportivas especializadas en el estado, como centros regionales, albercas, pistas de atletismo. |
| | E2.5.1.3. Establecer alianzas con organismos y ciudades que cuenten con modelos deportivos de impacto social. |
| | E2.5.1.4. Implementar un modelo integral del deporte que incluya deporte social, actividad física, capacitación municipal, academias deportivas, polideportivos, mega eventos, detección de talentos y deporte adaptado. |
| R2.5.2 En Jalisco se contribuye a reducir los índices de obesidad, sedentarismo y enfermedades crónicas en la comunidad. | E2.5.2.1. Establecer una estructura de representación del modelo de gobierno con enfoque social hacia mujeres y personas adultas mayores, que permita vincular y desdoblar proyectos deportivos. |
| | E2.5.2.2. Atender a más de 30 mil familias mediante la intervención de 250 instructores de actividad física. |
| | E2.5.2.3. Implementar un programa transversal para promover la activación física y los hábitos de vida saludable, con el objetivo de que Jalisco salga del Top 10 de estados con mayor obesidad infantil y adulta en México. |
| R2.5.3 En Jalisco las y los atletas, así como las principales figuras de los Juegos Nacionales CONADE, se proyectan y compiten a nivel internacional. | E2.5.3.2. Potencializar las ciencias y tecnologías aplicadas al deporte, así como generar alianzas para detonar la especialización e investigación científica deportiva. |
| | E2.5.3.3. Contratar personas entrenadoras de perfil internacional, mejorar las condiciones laborales, invertir en equipo interdisciplinario, equipamiento especializado y sistemas tecnológicos de control y educación de la preparación. Establecer un programa de seguimiento de competencias. |

Acompañamiento jurídico a personas en situación de vulnerabilidad

| Resultado Esperado | Estrategia Regional |
|--|---|
| R2.6.1. En el estado se incrementa la presencia institucional con nuevas oficinas en diversos municipios, ampliando la cobertura y acercando los servicios jurídicos a la población. | E2.6.1.1. Ampliar la cobertura de servicios por medio de la apertura de oficinas de la Procuraduría Social en más municipios de Jalisco. |
| R2.6.2. En Jalisco aumenta la cantidad de servicios jurídicos otorgados y patrocinados a quienes lo necesitan. | E2.6.2.1. Mejorar los medios electrónicos para agilizar los tiempos de atención jurídica. E2.6.2.2. Brindar asesoría jurídica gratuita y patrocinio a todas las personas que no cuentan con oficinas cercanas de Procuraduría Social, por medio de un módulo itinerante. |
| R2.6.3. En el estado de Jalisco las personas servidoras públicas están profesionalizadas para brindar servicios de acompañamiento jurídico con calidad humana. | E2.6.3.1. Mejorar la calidad del servicio a las personas usuarias, mediante capacitaciones constantes a las personas servidoras públicas adscritas a la Procuraduría Social. |

Hacia el desarrollo de todas y todos

| Resultado Esperado | Estrategia Regional |
|---|---|
| R2.7.1. En Jalisco se incrementa el porcentaje de personas adultas mayores con acceso a representación legal. | E2.7.1.1. Crear un órgano que facilite a las personas adultas mayores el acceso a la defensoría de sus derechos, integrando en un solo espacio a la Comisión Estatal de Derechos Humanos, al Instituto de Justicia Alternativa del Estado de Jalisco, la Fiscalía General del Estado, Instituto Jalisciense de Ciencias Forenses, la Procuraduría Social y demás instancias con competencia jurídica. |
| R2.7.2. En el estado aumenta el número de espacios de atención inmediata para personas adultas mayores en abandono y situación de emergencia. | E2.7.2.1. Contar con un centro de atención integral de 24 horas que brinde resguardo temporal e inmediato a personas adultas mayores en condición de vulnerabilidad por abandono, maltrato, violencia o emergencia. |
| R2.7.3. En Jalisco se incrementa la inclusión de personas en situación de calle o en contexto de movilidad. | E2.7.3.1. Ampliar los espacios, servicios y apoyos para la atención integral de personas en situación de calle o en contexto de movilidad, mediante el fortalecimiento de la capacidad instalada y operativa de municipios, organizaciones de la sociedad civil, albergues y centros de asistencia social, así como la articulación con los sectores privado y académico para mejorar continuamente los modelos de atención estatal y municipales. E2.7.3.2. Capacitar y sensibilizar a las instituciones y organizaciones para garantizar el acceso a atención oportuna y alternativas para la rehabilitación e inclusión social de personas en situación de calle. |

| Resultado Esperado | Estrategia Regional |
|--|---|
| R2.7.5. En Jalisco se instaura un centro y modelo de atención para el desarrollo de vida independiente de personas adultas con discapacidad intelectual. | E2.7.5.1. Profesionalizar el centro de atención para niñas y niños con Discapacidad Intelectual Cien Corazones con el objetivo de fomentar el desarrollo de habilidades y autonomía en personas adultas con Discapacidad Intelectual, aumentando su calidad de vida y su inclusión a la sociedad. |
| R2.7.6. En el estado mejora la inclusión de personas con discapacidad en entornos educativos y laborales. | E2.7.6.1. Capacitar a personal docente y personas empleadoras sobre discapacidad mediante charlas y/o talleres presenciales y virtuales. |

PROYECTOS QUE TRANSFORMAN VIDAS

Este apartado presenta los proyectos estratégicos del sector social orientados a mejorar el bienestar y las oportunidades de la población en cada región. Incluye iniciativas de alcance estatal y proyectos municipales que fortalecen el acceso a derechos sociales, reducen brechas de desigualdad, mejoran la calidad de vida y promueven el desarrollo integral.

Proyectos considerados en la planeación estatal

Los proyectos presentados a continuación se encuentran alineados con los Resultados Esperados del PEDG 2024-2030 y forman parte de la planeación estatal en materia de desarrollo social, con impacto directo en la región.

Menos desigualdad, más comunidad

| Proyecto | Objetivo | Descripción | Alineación PEDG |
|---------------|---|---|-----------------|
| Listo Jalisco | Disminuir el gasto de los hogares donde habitan las personas estudiantes inscritas en los niveles educativos de preescolar, primaria y secundaria de las escuelas públicas del Estado de Jalisco, mediante la entrega de un paquete con uniforme, calzado escolar o mochila con útiles, de forma gratuita para que dichos estudiantes continúen sus estudios, que habitan en los municipios con mayor porcentaje de población con ingreso inferior a la línea de pobreza por ingresos o ubicadas en las Zonas de Atención Prioritaria (ZAP) de Jalisco. | <p>Con la entrega de un paquete de: útiles escolares, mochila, uniforme y calzado tiene como objetivo que dichos estudiantes se encuentren en igualdad de condiciones para acceder a educación de calidad y con ello contribuir también, a disminuir el gasto que los hogares destinan para este rubro, con el fin de aminorar las condiciones de pobreza y rezago social al que se enfrentan.</p> <p>En el municipio de Puerto Vallarta se entregaron shorts deportivos en lugar de pantalones deportivos (pants), en atención a sus características culturales, climáticas o de cualquier tipo.</p> | R2.1.2 |

| Proyecto | Objetivo | Descripción | Alineación PEDG |
|--|---|---|-----------------|
| Yo Jalisco Apoyo para el transporte | Reducir el gasto de los hogares de estudiantes, mujeres sostén del hogar, personas con discapacidad y sus personas cuidadoras, con personas adultas mayores, así como con algún familiar desaparecido que destinan recursos al transporte público y residen en los municipios cubiertos por el Programa, mediante la entrega de pasajes gratuitos en su versión física o electrónica (boletos o tarjeta electrónica). | <p>El Programa, mediante el apoyo en especie con la entrega de boletos o tarjeta para el traslado gratuito en el transporte público busca reducir el gasto económico que los hogares realizan en el pago de transporte para sus integrantes, en este mismo sentido contribuir a disminuir el abandono escolar, a fomentar la participación en la sociedad, a mejorar la integración social y aumentar el bienestar social.</p> <p>El programa tiene infraestructura para su operación en los municipios de El Salto, Guadalajara, Ixtlahuacán de los Membrillos, Juanacatlán, San Pedro Tlaquepaque, Tlajomulco de Zúñiga, Tonalá, Zapopan y Zapotlanejo (sin embargo, se puede beneficiar a personas de municipios aledaños)</p> | R2.1.2 |
| Yo Jalisco Apoyo a Personas Cuidadoras | Reducir el impacto económico negativo asociado a las necesidades de cuidado, de las personas que brindan o reciben cuidados en condición de vulnerabilidad por ingresos y que residen en el estado de Jalisco. | <p>Coadyuvar con el cuidado de niñas y niños mediante la entrega de apoyos a padres, madres o familiares responsables del cuidado de niñas y niños y a instituciones privadas de cuidado infantil para el mejoramiento de su infraestructura y/o equipamiento.</p> <p>Atención a personas dependientes de cuidados que requieren de un cuidador primario y/o monitor, así como a las personas cuidadoras.</p> <p>Otorgar actividades de formación y capacitación para el cuidado, a personas que realizan o están interesadas en realizar actividades de cuidado.</p> | R2.1.1 |
| Yo Jalisco Apoyo a Asociaciones Civiles | Incrementar las capacidades de atención de las Organizaciones de la Sociedad Civil (OSC). | Consiste en la entrega de apoyos económicos a través de proyectos presentados por las OSC para contribuir a la atención de personas en situación de vulnerabilidad de la entidad. | R2.1.1 |

| Proyecto | Objetivo | Descripción | Alineación PEDG |
|--|---|--|----------------------------|
| Yo Jalisco Apoyo al Desarrollo Social | Mejorar la garantía de los derechos sociales de la población en situación de pobreza multidimensional del Estado de Jalisco | Contribuir con la movilidad de Grupos Prioritarios, en coordinación con instituciones públicas o privadas. Contribuir a la transformación social de su comunidad y a instituciones para mejorar el ejercicio efectivo de sus derechos sociales. Así como mejorar el acceso a derechos sociales de la población de Jalisco. | R2.1.1 R2.1.2 R2.1.3 |
| Colmenas Jalisco | Incrementar los espacios destinados para actividades de desarrollo social, convivencia y esparcimiento en Jalisco. | Mediante la implementación de talleres en las colmenas rehabilitadas, busca la reactivación de la sociedad en espacios públicos, dignos y seguros que garanticen su desarrollo e integración social. En el municipio de Guadalajara se encuentra la Colmena madre en el parque Agua Azul y se proyecta la construcción de una en Tonalá | R2.1.1 |

Educación para crecer en libertad

| Proyecto | Objetivo | Descripción | Alineación PEDG |
|----------------------|--|---|-----------------|
| Jalisco con Estrella | Transformar la infraestructura educativa con un enfoque integral, sostenible e innovador. Se busca crear espacios que no solo mejoren las condiciones de aprendizaje, sino que también se integren armoniosamente con la comunidad y el entorno natural. | Programa integral que busca atender la infraestructura educativa de todo el estado con el compromiso de aumentar la calidad y las capacidades de todos los planteles públicos de educación para su dignificación y amplitud de uso. | R2.2.1 |

| Proyecto | Objetivo | Descripción | Alineación PEDG |
|--------------------------------------|---|--|-----------------|
| Estrategia digital: APPrende Jalisco | Transformar la cultura digital en los procesos de enseñanza aprendizaje de las escuelas, buscando disminuir la brecha digital a través de la conectividad, los recursos digitales, la infraestructura tecnológica y la formación digital. | Transformar la cultura digital en los procesos de enseñanza aprendizaje en las escuelas, a través de: <ul style="list-style-type: none"> › Fortalecimiento de la infraestructura tecnológica › Mejoramiento de la conectividad en las escuelas › Desarrollo de habilidades digitales en estudiantes, docentes y personal › Impulso de la digitalización y la simplificación de trámites y servicios | R2.2.3 |
| IA en el aula | Facilitar la adopción de la inteligencia artificial en la práctica docente. | Programa de capacitación y acompañamiento para docentes en la adopción de inteligencia artificial en su práctica, asegurando el uso ético y efectivo para mejorar los procesos de enseñanza y aprendizajes a través de 3 etapas: Sensibilización y exploración Capacitación inicial Certificación y acompañamiento | R2.2.3 |
| Recrea Academy | Respaldar el compromiso al personal docente a través de la formación inicial, continua y directiva, así como con el acompañamiento y facilitar las herramientas que ayuden a mejorar su labor. | Estrategia integral para revalorizar al magisterio mediante la formación, acompañamiento y dotación de herramientas. | R2.2.2 |
| Formación del carácter | Promover la formación del carácter en directivos, docentes y alumnos con el fin de desarrollar virtudes, habilidades socioemocionales y de liderazgo que les permitan convertirse en individuos responsables, empáticos y éticamente comprometidos para que se conviertan en agentes de cambio y ciudadanos activos que contribuyen positivamente con su comunidad. | Este proyecto busca implementar una estrategia educativa que, a través de materiales didácticos con un enfoque holístico, fomente el desarrollo de los estudiantes en los ámbitos ético, emocional y social, preparándose no solo para enfrentar los desafíos de la vida, sino también para contribuir al bien común de manera activa y responsable. En el personal docente y directivo se busca que a través de cursos y talleres puedan actuar como modelos a seguir y promuevan una cultura de responsabilidad ética en las instituciones a su cargo. | R2.2.4 |

| Proyecto | Objetivo | Descripción | Alineación PEDG |
|--------------------|--|--|-----------------|
| Reto Jalisco STEAM | Promover en el alumnado de Educación Media Superior el desarrollo de propuestas, modelos y prototipos con base en la metodología STEAM (Science, Technology, Engineering, Arts and Mathematics), con el reto de identificar y resolver de forma original e innovadora, un problema de la sociedad en su comunidad, municipio o entidad federativa. | Convocatoria que invita a las y los estudiantes de educación media superior a identificar y resolver una problemática, con apoyo de webinars de la iniciativa privada y social para estructurar su proyecto que deben presentar mediante un video. Durante un mes un jurado selecciona a los 20 finalistas, que lo presentan en un evento a manera de pitch. Los 5 equipos ganadores viven una jornada de innovación en San José California y reciben premio económico y en especie. | R2.2.3 |
| Vida saludable | Que las niñas, niños y adolescentes exploren, comprendan, reflexionen e intervengan, con base en sus posibilidades, en la prevención y atención de problemáticas asociadas a la vida saludable, la inclusión, la igualdad de género y la interculturalidad crítica en contextos inmediatos y futuros; a la vez que adquieran conciencia de que sus acciones influyen en el buen vivir. | La estrategia está compuesta por los siguientes cinco ejes: Alimentación Saludable, Activación Física, Jornadas de Salud, Prevención de Adicciones y Desarrollo de Habilidades socioemocionales | R2.2.3 |
| Jalisco Bilingüe | Programa extracurricular de inglés para educación básica, educación media superior y superior docente, para propiciar el dominio del idioma y la mejora de sus competencias académicas y laborales para impulsar el ecosistema de innovación y alta tecnología del estado. | El programa está alineado al Marco Común Europeo de Referencia, para llegar a B1.2 en dos años, abarca 3 modalidades: <ul style="list-style-type: none"> › Intensiva: Clases sabatinas presenciales y avance en plataforma digital › Clases 100% en línea en plataforma digital › Verano intensivo: clases presenciales en receso de verano. | R2.2.4 |

| Proyecto | Objetivo | Descripción | Alineación PEDG |
|--|---|--|-----------------|
| Talento al estilo Jalisco | Reconocer y fomentar la excelencia académica de estudiantes de educación básica y media superior, mediante un espacio común que genere sentido de pertenencia y permita compartir conocimientos y experiencias para potenciar sus capacidades intelectuales y físicas, así como habilidades de liderazgo y socioemocionales, para el bien común de la sociedad jalisciense. | <p>Ejes rectores</p> <ul style="list-style-type: none"> › Identificar a estudiantes talento de Jalisco › Empoderar integralmente a estudiantes mediante oportunidades académicas, económicas, socioemocionales, profesionales y de liderazgo › Apoyar continuamente a estudiantes con acompañamiento y mentoría especializada y generando vínculos con universidades, asociaciones civiles, sociales y privadas › Reconocer y motivar el talento de estudiantes mediante la realización de eventos y la difusión de sus logros › Conectar a los estudiantes entre sí, creando una comunidad que favorezca sus interacciones y colaboraciones futuras. | R2.2.4 |
| Jalisco Avanza | Impulsar la mejora educativa en todo el sistema educativo a partir de una evaluación integral, que permita el diálogo y la reflexión en cada comunidad de aprendizaje en y para la vida para la toma de decisiones informadas del sistema educativo jalisciense. | <p>Evaluación censal y estandarizada para alumnos de primaria y secundaria del estado de Jalisco en Lectura, Matemáticas y Formación cívica y ética. mediante las siguientes fases:</p> <ul style="list-style-type: none"> › Planeación y diseño › Desarrollo de documentación › aplicación de evaluación › procesamiento de la información › Publicación de resultados | R2.2.4 |
| Metodologías innovadoras de aprendizaje. | Fomentar el aprendizaje basado en proyectos para que las niñas, niños y jóvenes fortalezcan su pensamiento crítico, la colaboración y la capacidad para resolver problemas de su entorno. | Propuesta flexible e integral de aprendizaje basado en proyectos, alineado a los aprendizajes esperados y contenidos del plan de estudios, incluyendo material para el docente y el estudiante. | R2.2.3 |

| Proyecto | Objetivo | Descripción | Alineación PEDG |
|----------------------------|--|--|-----------------|
| CAV | Mejorar la calidad y el acceso educativo mediante la consolidación de Comunidades de Aprendizaje (CAV), que promuevan la formación integral de niñas, niños, adolescentes y jóvenes del estado de Jalisco, a través del trabajo colaborativo, el diálogo y la participación, para incidir positivamente en sus entornos familiares y comunitarios, favoreciendo especialmente a grupos en condiciones de desigualdad, vulnerabilidad y atención prioritaria. | <ul style="list-style-type: none"> › Las Comunidades de Aprendizaje (CAV) se articulan con la visión del estado de Jalisco al promover una educación inclusiva, equitativa y transformadora. Se propone consolidar comunidades donde el aprendizaje no solo ocurre en la escuela, sino también en la interacción constante entre estudiantes, familias, docentes y comunidad, fomentando el sentido de pertenencia, la participación y la corresponsabilidad social. › Al priorizar el diálogo horizontal, la autogestión del conocimiento y el reconocimiento de la diversidad, las CAV se convierten en un instrumento estratégico para garantizar el acceso y la calidad educativa, especialmente para grupos en condiciones de desigualdad y vulnerabilidad. La formación integral que se persigue está profundamente conectada con los entornos familiares y comunitarios, permitiendo que el aprendizaje tenga un impacto real en la vida cotidiana y en el desarrollo de habilidades para la convivencia democrática y solidaria. | R2.2.3 |
| Jalisco Aprende en Familia | Fomentar la participación corresponsable de las madres, padres de familia y tutores en el proceso educativo de sus hijas e hijos, promoviendo la articulación con la comunidad educativa. | <ul style="list-style-type: none"> › Desarrollar procesos de orientación, capacitación y formación (presencial y virtual) sustentadas en la reflexión y autogestión de las familias de cada comunidad, siendo congruentes con su contexto y necesidad, para fomentar la corresponsabilidad en el proceso educativo de sus hijas e hijos. › Fortalecer las redes entre familias, escuelas y otras instancias vinculadas con la educación, para lograr la corresponsabilidad, la participación activa, el diálogo y la reflexión en los consejos de participación escolar y con las asociaciones de padres de familia. › En los municipios de Guadalajara, Zapopan, San Pedro Tlaquepaque, Tlajomulco de Zúñiga, Tonalá y Juanacatlán. | R2.2.5 |

Salud que protege y acompaña

| Proyecto | Objetivo | Descripción | Alineación PEDG |
|--|--|--|-----------------|
| Salud con valor, nuestro personal, nuestra prioridad | Reconocer y dignificar el trabajo de las personas prestadoras de servicios de salud. | Homologar las prestaciones y otorgar bases para dar certeza laboral a las personas trabajadoras de la salud que cumplan con los requisitos establecidos para tal fin. | R2.3.1 |
| E-Salud, transformación digital | Avanzar hacia la transformación digital de la Secretaría de Salud para optimizar recursos, sistematizar procesos, mejorar la calidad de la atención e incorporar soluciones innovadoras para la atención en salud. | Realizar un diagnóstico de la situación actual, promover la sistematización de procesos y la estandarización de información, desarrollar soluciones tecnológicas, identificar e incorporar a los procesos de atención nuevas tecnologías, para el diagnóstico, tratamiento y control de enfermedades, incluidos equipos de vanguardia e inteligencia artificial. | R2.3.1 |
| Atención 24/7 | Asegurar el acceso de la ciudadanía a servicios médicos todos los días, todo el día y en todas las regiones del estado. | Construir una red de servicios de los tres niveles de operación que otorgue servicios de salud las 24 horas, los 7 días del año, permitiendo así la atención de urgencias y el acceso en diferentes horarios para evitar que el horario de prestación de servicios sea una barrera de acceso. | R2.3.2 |
| Médicos y médicas de Jalisco en tu hogar | Mejorar el acceso a servicios de salud a las personas con mayor riesgo o vulnerabilidad mediante la expiación de los servicios de salud de manera domiciliaria principalmente para personas con alguna discapacidad y personas adultas mayores | Otorgar servicios de salud a través de unidades móviles equipadas y dotadas de medicamentos e insumos para la salud, acompañadas con equipos multidisciplinarios. | R2.3.2 |
| Atención de diabetes tipo 1 | Asegurar la atención integral de las personas que viven con diabetes tipo 1. | Otorgar atención, acompañamiento y asesoramiento, médico, nutricional y psicológico -por grupos multidisciplinarios- a personas que viven con diabetes tipo 1 y sus familias, además de otorgar insumos que faciliten el monitoreo y control de los parámetros de glucosa de estos pacientes. | R2.3.2 |
| Seguro médico al estilo Jalisco | Asegurar el acceso a servicios médicos gratuitos. | Lograr la afiliación de las personas que no cuentan con derechohabiencia, para asegurar el acceso a servicios médicos gratuitos en los servicios estatales de salud. En este proyecto se realizan esfuerzos para trabajar en municipios específicos como Poncitlán y Ocotlán | R2.3.2 |

| Proyecto | Objetivo | Descripción | Alineación PEDG |
|---|--|--|-----------------|
| Fortalecimiento de la infraestructura sanitaria (equipamiento y obra) | Asegurar la cobertura territorial con servicios médicos en espacios dignos que cuenten con los recursos necesarios para la prestación de servicios de calidad. | Dignificar los inmuebles en los que se prestan servicios de salud, en cumplimiento a la normatividad vigente y aplicable, construir nuevas unidades de salud bajo estos mismos parámetros y asegurar el equipamiento necesario y a la vanguardia para una prestación de servicios de atención médica resolutivos y de calidad. Se tienen intervenciones en esta región, por ejemplo: Puerto Vallarta | R2.3.1 |
| Sistemas de información para la regulación médica (C5-SAMU) | Fortalecer la atención médica prehospitalaria y la atención a emergencias y desastres. | Diseñar e implementar un sistema de información que permita una adecuada regulación médica, para optimizar recursos, propiciar respuestas más rápidas y precisas de la atención prehospitalaria y dotar de herramientas para la atención de emergencias y desastres. | R2.3.3 |
| Atención de la Primera Infancia | Construir una estrategia de atención a la primera infancia, que promueva el desarrollo de las potencialidades de cada infancia, y garantice su derecho a la salud. | Análisis, evaluación y actualización de la ENAPI, fortalecimiento de las estrategias dirigidas a la atención de la primera infancia y colaboración interinstitucional. | R2.3.4 |
| Semillas de Resiliencia: Salud mental en acción | Promover la salud mental desde la infancia y dotar a la ciudadanía de herramientas psicoemocionales para un mayor bienestar | <ul style="list-style-type: none"> › Desarrollar un modelo de atención a la salud mental de las infancias basado en la educación psicoemocional que favorezca la regulación de las emociones y coadyuve en el control de enfermedades. › Diseñar e implementar campañas de comunicación para la salud mental y la prevención de las adicciones. › Fortalecer los servicios de salud mental y adicciones mediante la profesionalización de los prestadores de servicios de salud y la dignificación de espacios para la atención. › Generar el Reglamento de la Ley de Salud Mental y Adicciones. | R2.3.4 |

| Proyecto | Objetivo | Descripción | Alineación PEDG |
|----------------------|---|---|-----------------|
| Red de Salud Materna | Consolidar una red de atención obstétrica resolutive que permita asegurar el correcto seguimiento y atención desde la etapa preconcepcional hasta la resolución del embarazo y el puerperio, que permita detectar oportunamente riesgos de complicaciones y reducir las muertes maternas. | Fortalecer el primer nivel de atención mediante capacitación al personal en contacto con paciente, la suficiencia de medicamentos y equipos necesarios para una atención integral que incluya: Planificación familiar, Fortalecer los mecanismos de referencia y contrarreferencia, Atención prehospitalaria y la regulación médica, Fortalecimiento y aplicación de las capacidades para la atención materno-infantil (estado de fuerza, servicios y personal), Consolidar la red de emergencia obstétrica | R2.3.5 |

La cultura que nos une

| Proyecto | Objetivo | Descripción | Alineación PEDG |
|--|--|---|------------------|
| Fondo Jalisco de Animación Cultural | Mejorar las condiciones para la gestión de la oferta cultural en los municipios del Estado de Jalisco. | Con el objetivo de reducir la desigualdad en el acceso a la cultura y las artes en los municipios del interior del Estado de Jalisco, se diseñó un programa que promueva la descentralización de recursos, el fortalecimiento de infraestructura y capacidades locales, y la generación de estrategias sostenibles para el desarrollo cultural municipal. | R2.4.1 |
| ECOS, Música para la Paz | Incrementar el número de oportunidades de las niñas, niños y adolescentes (NNA) en colonias y localidades del Estado de Jalisco para el ejercicio de sus derechos en materia cultural. | ECOS, Música para la Paz, tiene la finalidad de que las NNA participen de las diversas expresiones artístico-culturales ofrecidas en sus comunidades, y así contribuir al mejoramiento de la calidad de vida de las NNA de Jalisco mediante el acceso a la cultura desde la educación musical, centrada en la práctica colectiva desde una perspectiva de inclusión social, derechos y diversidad cultural. Aplican los municipios de Guadalajara, Ixtlahuacán del Río, Tlaquepaque, Tlajomulco de Zúñiga, Tonalá y Zapopan. | R2.4.1 R2.4.4 |
| Red Estatal de Bibliotecas Públicas de Jalisco | Fomentar el hábito de la lectura entre la población y ofrecer acceso a las tecnologías de la información. | La Red Estatal de Bibliotecas (REB) comprende 282 bibliotecas distribuidas en todas las regiones de Jalisco. En ella colaboran los tres niveles de gobierno para el mantenimiento de la infraestructura, el pago del personal y la actualización del acervo, mobiliario y equipamiento de las bibliotecas. | R2.4.1 |

| Proyecto | Objetivo | Descripción | Alineación PEDG |
|--|--|---|------------------|
| Programa Fondo Talleres para Casas de la Cultura | Mejorar las condiciones de gestión para el desarrollo cultural de los municipios que cuenten con población menor a 600 mil habitantes a través de estímulos directos. | <p>En respuesta a la escasa oferta cultural gratuita en los municipios del Estado, se diseñó el Programa Fondo Talleres en Casas de la Cultura, con el propósito de garantizar el derecho social a la cultura y el disfrute de los bienes y servicios culturales que se ofrecen a la población de Jalisco.</p> <p>A través de este Programa, se otorgan subsidios directos a los municipios para promover el acceso a las diferentes disciplinas artísticas a través de la implementación de talleres culturales gratuitos, favoreciendo la participación ciudadana y el fortalecimiento del desarrollo cultural en el entorno.</p> | R2.4.1 R2.4.3 |
| Habita la Escena | Promover la apropiación y posicionamiento de espacios escénicos a cargo de la Secretaría de Cultura, con la finalidad de apoyar al sector cultural y artístico de Jalisco, así como de garantizar el acceso del público a las distintas manifestaciones artísticas | Iniciativa implementada con el objeto de establecer vínculos de colaboración más cercanos con los creadores de Guadalajara y de llevar a cabo proyectos de corresponsabilidad con el público jalisciense y de hacer comunidad a partir de la reapropiación y posicionamiento de espacios escénicos del Estado. | R2.4.3 R2.4.4 |
| Escuela de Artes de la Secretaría de Cultura | Contribuir al desarrollo del sector cultural y artístico del Estado de Jalisco a través del desarrollo y fortalecimiento de capacidades técnicas y profesionales de los artistas del Estado y de la población en general. | La Escuela de Artes oferta programas educativos en diversas disciplinas artísticas con distintos niveles de aprendizaje. Para ello cuenta con distintas sedes en el municipio de Guadalajara, entre las que se encuentran el Instituto Cultural Cabañas, la Casa de la Cultura Jalisciense y el Ex Convento del Carmen; así como una sede en el municipio de Guadalajara | R2.4.3 |
| Proyecta Producción | Las personas que conforman el sector cultural de Jalisco incrementan las condiciones económicas, estructurales y de acceso a recursos para la producción sostenible, bienes y servicios culturales vinculados a su profesión. | <p>El programa tiene por objetivo generar de condiciones favorables para la producción de bienes y servicios relacionados al sector cultural y artístico en Jalisco, a través de las siguientes acciones:</p> <ul style="list-style-type: none"> › Fomentar el consumo de bienes y servicios culturales en la población, promoviendo un intercambio dinámico con el sector cultural y artístico local. › Crear un entorno económico propicio para el desarrollo de proyectos culturales por parte de las personas del sector cultural y artístico en Jalisco. › Mejorar las condiciones que favorezcan la producción de bienes y servicios culturales y artísticos en el estado. | R2.4.3 |

| Proyecto | Objetivo | Descripción | Alineación PEDG |
|--------------------|---|--|-----------------|
| Proyecto Traslados | Las personas que conforman al sector cultural y artístico de Jalisco incrementan las condiciones económicas para participar en actividades estatales, nacionales e internacionales vinculadas a su profesión. | Con el objetivo de contribuir la representación y visibilización de las y los creadores y artistas jaliscienses en actividades estatales, nacionales e internacionales vinculadas a su profesión el programa tiene por objeto realizar acciones que conduzcan a: presencia del sector cultural y artístico en actividades estatales, nacionales e internacionales, solventar los gastos de traslado de las personas que conforman el sector cultural y artístico cultural jalisciense para que puedan atender invitaciones que reciben a nivel estatal, nacional e internacional, visibilizar a los grupos de interés prioritario en Jalisco en actividades estatales, nacionales e internacionales, vinculadas a la profesión artística y cultural. | R2.4.3 |

Deporte y activación física para una vida saludable

| Proyecto | Objetivo | Descripción | Alineación PEDG |
|--|---|---|------------------|
| Academias Deportivas, espacios para la paz | Es una política pública que busca enriquecer a la niñez y la juventud jalisciense con la práctica deportiva organizada y profesional, su objetivo es ofrecer herramientas y oportunidades que favorezcan el desarrollo integral de niños, niñas, adolescentes y jóvenes, la construcción del tejido social, la cultura de la paz y la promoción de estilos de vida que sean perdurables, enriquecedores, estimulantes y saludables. | El programa presupuestario contempla la entrega de apoyos monetarios, en especie o servicios a instituciones para la habilitación de espacios públicos que fungirán como academias deportivas, así mismo, para la contratación de personal, mobiliario y equipo necesario para el fomento del deporte, la cultura y el entretenimiento. En los municipios de Atenguillo, Cabo Corrientes, Guachinango, Mascota, Puerto Vallarta, San Sebastián del Oeste y Talpa de Allende. | R2.5.1 R2.5.3 |
| Copa Jalisco | El objetivo central es contar con niveles óptimos de participación de la población en programas de deporte y activación física, incrementando así la práctica de hábitos saludables. | Promoción y desarrollo del torneo amateur, compitiendo un equipo por municipio en la rama femenil y varonil, realizando las finales en el Estadio Jalisco. En los municipios de Atenguillo, Cabo Corrientes, Puerto Vallarta y Talpa de Allende. | R2.5.1 R2.5.2 |

| Proyecto | Objetivo | Descripción | Alineación PEDG |
|--|--|---|------------------|
| Programa RETO, reactivación para todas y todos | Fomentar la cultura del bienestar a nivel físico y mental. | Contratación de activadoras y activadores físicos en Mascota para promover la activación física y estilos de vida saludable, buscando beneficios físicos, mentales y sociales, con clases de ejercicios funcionales, baile, actividades físico-deportivas; dirigidas a mujeres y adultos mayores. | R2.5.1 R2.5.2 |
| Top Jalisco | Es un proyecto que busca incrementar la cantidad y calidad de atletas jaliscienses de alto rendimiento, con base en un programa de apoyo, control, seguimiento y colaboración. Este proyecto está pensado en atletas que por su alto nivel y calidad deportiva ya compiten en eventos de nivel internacional y mundial, con resultados destacados en la categoría élite. | Las personas participantes del municipio de Puerto Vallarta recibirán apoyos a la preparación, equipo multidisciplinario, competencias, campamentos y concentraciones, medios de preparación, instalaciones de calidad, y controles médicos, científicos y tecnológico. | R2.5.3 |

Acompañamiento jurídico a personas en situación de vulnerabilidad

| Proyecto | Objetivo | Descripción | Alineación PEDG |
|----------------------|--|--|-----------------|
| Identidad y Justicia | Acercar los servicios gratuitos que brinda la Procuraduría Social a los diversos Municipios del Área Metropolitana que, por cuestiones geográficas se encuentran más alejados generando dificultad para trasladarse a las instalaciones de esta dependencia. | <p>Con el Módulo itinerante Identidad y Justicia, buscamos traspasar las barreras que imposibilitan el acceso a la justicia, en el cual se garantizan los derechos humanos de todos los jaliscienses por medio de las asesorías jurídicas oportunas en los barrios, colonias y municipios; pues al ser itinerante lo acercamos a las personas y en caso de que lo requiera, el juicio será tramitado de manera gratuita por el personal jurídico, consolidando una justicia incluyente e integral.</p> <p>En coordinación con la Dirección General del Registro Civil se les brindará a los ciudadanos que acudan al módulo, los trámites que requieran (Actas de nacimiento, certificados de defunción, cambio de nacionalidad, etc.) cumpliendo así el derecho universal del individuo a tener un Nombre, Filiación y Nacionalidad de Manera Inmediata y gratuita.</p> <p>El módulo se presenta en los municipios de Guadalajara, El Salto, Ixtlahuacán de los Membrillos, Juanacatlán, San Pedro Tlaquepaque, Tlajomulco de Zúñiga, Tonalá, Zapopan, Zapotlanejo y Acatlán de Juárez.</p> | R2.6.2 |

Hacia el desarrollo de todas y todos

| Proyecto | Objetivo | Descripción | Alineación PEDG |
|--|---|--|-----------------|
| Centro de atención emergente para personas mayores | Brindar atención inmediata a personas adultas mayores en situación de abandono, maltrato, violencia o urgencia no especificada. | Contar con un espacio de 24 horas que ofrezca atención integral para personas adultas mayores. Que cuente con servicios médicos, enfermería, trabajo social, psicología, gerontología, jurídico y servicios asistenciales (cuidado y apoyo en las actividades básicas de la vida diaria, tales como higiene personal, movilidad, alimentación y medicación). | R2.7.2 |
| Red de Centros de Autismo y Discapacidad Intelectual en el Estado de Jalisco | Crear una red de Centros Atención Especializada para personas con Discapacidad Intelectual y Espectro Autista en las zonas de mayor concentración del territorio jalisciense. | <p>Establecer Centros especializados en donde se brinden los siguientes servicios:</p> <ul style="list-style-type: none"> › Atención terapéutica especializada › Diagnóstico diferencial › Terapia de comunicación y lenguaje › Estimulación cognitiva › Talleres pre-laborales › Terapia de rehabilitación física, psicomotricidad › Atención psicológica familiar <p>El centro se encontrará en el municipio de Puerto Vallarta</p> | R2.7.4 |

| Proyecto | Objetivo | Descripción | Alineación PEDG |
|--|---|---|-----------------|
| Inclusión de las personas con discapacidad en entornos educativos y laborales. | <p>Promover una cultura de inclusión y respeto hacia las personas con discapacidad en entornos educativos/laborales a través de la sensibilización y formación continua.</p> <p>Este proyecto tiene como finalidad diseñar, implementar y evaluar un programa estatal de sensibilización y formación sobre discapacidad, dirigido a personal docente y empleadores.</p> | <p>Incluirá el desarrollo de contenidos accesibles, talleres, materiales audiovisuales, acompañamiento técnico, implementación de protocolos de inclusión y campañas de sensibilización masiva.</p> <p>Para lograrlo se creará un programa estatal de capacitación validado e institucionalizado, un manual de inclusión y accesibilidad para escuelas y empresas, alianzas estratégicas con instituciones públicas, privadas y OSC, reportes de evaluación e impacto anual y una plataforma digital con recursos educativos.</p> <p>Los beneficios esperados son: reducción de actos de discriminación, mayor inclusión laboral y educativa, creación de comunidades educativas y laborales más empáticas y diversas, mejora en la calidad de vida de personas con discapacidad y sus familias así como generar igualdad de oportunidades y accesibilidad.</p> | R2.7.6 |

ECONOMÍA QUE AVANZA EN LA REGIÓN



ECONOMÍA QUE AVANZA EN LA REGIÓN

Este apartado analiza los principales componentes económicos de la región, incluyendo la industria, el comercio, los servicios, las actividades agropecuarias y el turismo, así como aspectos complementarios, como el empleo formal, la madurez de unidades económicas, el acceso a financiamiento y flujo de remesas, y factores de competitividad como educación superior, talento, innovación y energía.

DIAGNÓSTICO DEL SECTOR

La región Centro de Jalisco, que alberga la capital del estado y el área metropolitana de Guadalajara, se posiciona como el corazón económico de la entidad. Posee una economía sólida, diversificada y competitiva, fundamentada en una manufactura especializada de importancia global, un comercio dinámico y sofisticado, servicios profesionales crecientes y un turismo urbano consolidado. Sin embargo, enfrenta desafíos críticos en sostenibilidad energética, gestión metropolitana equilibrada y la integración de las micro y pequeñas empresas a las cadenas de valor globales.

Entre 2003 y 2018, la producción bruta total de la región experimentó un crecimiento extraordinario, pasando de 650.3 mil millones de pesos constantes de 2018 a 1.126 billones, equivalente a un incremento real del 73.1 por ciento en quince años. Conforme a los resultados de los Censos Económicos del INEGI²², las industrias manufactureras consolidaron su dominio absoluto, representando el 53.30 por ciento de la producción bruta total en 2018 con 600.2 mil millones de pesos, cifra que prácticamente duplicó su valor desde 2003. Este dinamismo refleja tanto la solidez de las capacidades productivas existentes como inversiones sustanciales en expansión y tecnificación industrial. El comercio al por mayor aportó el 9.30 por ciento con 104.8 mil millones, expandiéndose de manera extraordinaria al duplicarse entre 2013-2018, mientras que el comercio al por menor contribuyó con el 8.70 por ciento (97.7 mil millones). Particularmente notable fue la expansión de servicios de apoyo a los negocios, que crecieron de 17.8 mil millones en 2013 a 42.9 mil millones en 2018, evidenciando una terciarización progresiva de la economía.

En términos de generación de valor agregado censal bruto, la estructura refleja una clara sofisticación económica. De acuerdo con los Censos Económicos del INEGI²³, las industrias manufactureras concentraron el 39.40 por ciento del valor agregado total, alcanzando 190.6 mil millones de pesos en 2018, confirmando su rol como generadora primaria de riqueza regional. El comercio al por mayor contribuyó con el 16.10 por ciento (77.9 mil millones), seguido por el comercio al por menor con 13.90 por ciento (67.4 mil millones). Entre 2003 y 2018, el valor agregado de las industrias manufactureras creció un 77.5 por ciento, reflejando mayor eficiencia productiva. Los servicios profesionales, científicos y técnicos también experimentaron un crecimiento notable, multiplicándose por 2.18 veces, lo que indica una profesionalización económica y una transición hacia la economía del conocimiento.

22 Instituto Nacional de Estadística y Geografía (INEGI). (2019). Censos Económicos 2019. Resultados definitivos.

23 Instituto Nacional de Estadística y Geografía (INEGI). (2019). Censos Económicos 2019. Valor Agregado Censal Bruto.

La creación de empleo ha sido un aspecto central del dinamismo regional. Entre 2003 y 2018, el personal ocupado total creció de 920.2 mil a 1.464 millones de personas, un incremento del 59 por ciento. Las industrias manufactureras fueron las principales generadoras, consolidándose como el primer empleador con el 26.70 por ciento del personal ocupado. El comercio al por menor concentró el 20 por ciento del empleo total. Según cifras del Instituto Mexicano del Seguro Social (IMSS)²⁴, en enero de 2025, el empleo formal registrado alcanzaba 1.562 millones de trabajadores asegurados, un crecimiento del 77.3 por ciento respecto a 1998, evidenciando una formalización laboral acelerada en las últimas dos décadas.

La distribución sectorial del empleo formal en enero de 2025 muestra una concentración clara en actividades urbanas. Las industrias de transformación agrupan al 26.12 por ciento de los trabajadores formales, seguidas por el comercio con 22.26 por ciento y los servicios para empresas, personas y el hogar con 20.63 por ciento. Estos tres sectores concentran casi el 70 por ciento del empleo formal registrado. En términos de género, los hombres constituyen el 57.30 por ciento de los trabajadores asegurados frente al 42.70 por ciento de mujeres, una distribución que evidencia la persistencia de brechas de género, aunque con una moderación respecto a décadas anteriores.

La estructura empresarial está marcadamente dominada por microempresas, aunque es la sede de los grandes corporativos del estado. De acuerdo con datos del Directorio Estadístico Nacional de Unidades Económicas (DENUE) del INEGI²⁵, en 2024 la región registraba 232 mil establecimientos. El 83.30 por ciento concentraba entre 0 y 5 empleados. Las grandes empresas con 251 o más empleados representan solo el 0.30 por ciento del total, pero tienen un peso específico determinante en la producción y el empleo. El comercio al por menor domina sectorialmente con el 41.43 por ciento de los establecimientos. Entre 2016 y 2024, el total de establecimientos creció un 16.1 por ciento, con una aceleración particular en 2024.

La inversión regional refleja una concentración estratégica en sectores clave. La formación bruta de capital fijo alcanzó 24 mil millones de pesos en 2018. Las industrias manufactureras lideraron con el 32.24 por ciento, seguidas por el comercio al por mayor con 18.00 por ciento. Destaca el sector de información en medios masivos, que concentró el 15.60 por ciento de la inversión, evidenciando el auge de las telecomunicaciones y la tecnología digital en la región. Sin embargo, preocupa el sector de generación, transmisión y distribución de energía, que ha registrado nula inversión fija bruta desde 2008 en los censos, contribuyendo a un déficit de generación eléctrica que podría afectar la competitividad futura.

El sector agrícola, aunque componente complementario en una economía urbana, muestra un crecimiento notable en valor. Conforme a datos del Servicio de Información Agroalimentaria y Pesquera (SIAP)²⁶, entre 2003 y 2023, el valor de la producción agrícola se multiplicó por cuatro, alcanzando casi 6 mil millones de pesos. El maíz grano encabeza la producción con el 57.05 por ciento del valor regional. La región destaca en producciones especializadas de alto valor como pasto tapete, nochebuena y nopalitos, concentrando porcentajes muy altos de la producción estatal en estos nichos periurbanos.

24 Instituto Mexicano del Seguro Social (IMSS). (2025). Consulta dinámica de información (cubos). Puestos de trabajo afiliados al IMSS.

25 Instituto Nacional de Estadística y Geografía (INEGI). (2024). Directorio Estadístico Nacional de Unidades Económicas (DENUE).

26 Servicio de Información Agroalimentaria y Pesquera (SIAP). (2023). Cierre de la producción agrícola y pecuaria 2023.

El turismo constituye una actividad significativa, centrada en el turismo de negocios, cultural y urbano. En enero de 2025, la región registraba 109.9 mil trabajadores turísticos formales, representando el 71.97 por ciento del empleo turístico estatal, una cifra que evidencia la concentración de la actividad turística en la metrópoli. San Pedro Tlaquepaque, como Pueblo Mágico, funciona como un atractor turístico principal, complementado por la oferta de Guadalajara y Zapopan.

Las remesas constituyen un flujo económico significativo y de crecimiento sostenido. De acuerdo con información del Banco de México (Banxico)²⁷, en 2024 la región recibió 1,730 millones de dólares, un incremento acumulado del 163.6 por ciento desde 2013. Sin embargo, la participación regional en el total estatal ha descendido, sugiriendo que otras regiones captan remesas a un ritmo más acelerado.

El Índice de Desarrollo Económico Municipal revela disparidades territoriales incluso dentro de la zona metropolitana. Según el análisis del Instituto de Información Estadística y Geográfica de Jalisco (IIEG)²⁸, Guadalajara lidera con un índice de 73.4 puntos, seguido por Tlajomulco de Zúñiga (65.6) y San Pedro Tlaquepaque (63.5). Municipios periféricos como Cuquío (17.7) y San Cristóbal de la Barranca (15.8) muestran niveles de desarrollo bajos, evidenciando la necesidad de estrategias de integración metropolitana y desarrollo regional equilibrado.

La región Centro posee una economía sólida y diversificada, pero enfrenta el reto de mantener su competitividad global mientras reduce las brechas internas. El fortalecimiento de la infraestructura energética limpia, la modernización de cadenas productivas mediante transferencia tecnológica, la profesionalización masiva de microempresas y la articulación metropolitana efectiva constituyen caminos estratégicos para transitar hacia una economía más resiliente, equitativa y sustentable.

Hallazgos de la Consulta Ciudadana

La consulta pública realizada en la Región Centro constituye un ejercicio fundamental de planeación participativa que permitió recopilar percepciones, demandas y visiones de la ciudadanía respecto al desarrollo económico territorial. A través de tres mecanismos complementarios –consulta digital, consulta participativa mediante foros presenciales y consulta en viviendas– se obtuvieron insumos valiosos que revelan tanto los desafíos estructurales del sector economía en una región altamente industrializada como las oportunidades y prioridades que deben orientar las políticas públicas regionales hacia un crecimiento económico más equitativo, innovador y territorialmente integrado.

En la consulta digital participaron 338,604 personas, la cifra de participación más alta entre todas las regiones de Jalisco. Respecto a la economía, generar mejores empleos fue mencionado por el 47.1 por ciento de los participantes, reflejando la urgencia de crear oportunidades laborales de calidad incluso en un contexto industrial dinámico. Mejorar las carreteras obtuvo el 37.7 por ciento de menciones, reconociendo que la infraestructura vial es condición fundamental para la conectividad, competitividad y flujo de mercancías en una región que concentra el 63 por ciento de la población estatal.

27 Banco de México (Banxico). (2024). Sistema de Información Económica. Ingresos por remesas familiares.

28 Instituto de Información Estadística y Geográfica de Jalisco (IIEG). (2024). Índice de Desarrollo Económico Municipal (IDEM).

En los foros presenciales de consulta participativa, la región Centro convocó a 216 personas –145 ciudadanas y ciudadanos y 71 servidoras y servidores públicos– distribuidas en 15 mesas temáticas, de las cuales tres fueron dedicadas específicamente al sector de crecimiento económico, empresas y empleo. La mesa Impulso a la industria, energía, innovación y empleo de calidad identificó seis problemáticas que revelan desafíos críticos en el corazón industrial de la región. Se destacó como problema central el deterioro de la infraestructura energética regional, manifestado en déficit de generación eléctrica cercano al 40 por ciento que obliga importación de energía de otras regiones, generando vulnerabilidad competitiva especialmente en el sector automotriz con reportes de apagones y paros técnicos. Se identificó también la debilidad estructural de las micro, pequeñas y medianas empresas en su capacidad de escalamiento, innovación y acceso a mercados. Se señaló la escasez de programas de capacitación empresarial y de articulación academia-industria que limite la transferencia tecnológica. Se mencionó la insuficiencia de empleo formal de calidad y la prevalencia de informalidad, particularmente afectando a mujeres y personas en situación vulnerable. Finalmente, se identificó la necesidad de fortalecer los sectores de alojamiento, gastronomía y recreación que, aunque han crecido sostenidamente, requieren mejor coordinación. La mesa Desarrollo sostenible de un campo productivo identificó dos problemáticas. Se señaló la escasez de agua para riego como obstáculo crítico, junto con la falta de apoyo técnico y financiero para pequeños y medianos productores, limitando la modernización y sostenibilidad del sector agropecuario. La mesa Turismo como motor de crecimiento para empresas y familias identificó diez problemáticas que evidencian la complejidad de consolidar turismo incluso en regiones urbanas consolidadas como San Pedro Tlaquepaque. Se destacó el abandono del turismo rural y la concentración en circuitos urbanos. Se identificaron carencias en infraestructura, deficiencias en atención al turista, insuficiente promoción y coordinación intermunicipal. Se mencionó la inseguridad como factor de desaliento y falta de integración entre turismo y cadenas productivas locales para maximizar encadenamientos económicos.

En la consulta realizada casa por casa, con una muestra de 385 encuestas representativas de la región Centro, los hallazgos sobre economía reflejaron un perfil económico distinto al de otras regiones. Mejorar la atención de los servicios de salud fue priorizado como problema transversal con 69.6 por ciento acumulado, sugiriendo que incluso en una región industrial próspera, las demandas de bienestar social prevalecen sobre crecimiento económico adicional. Mejorar la calidad de la educación obtuvo 57.4 por ciento acumulado. En el ámbito económico específicamente, garantizar la sana alimentación de la niñez fue priorizado con 52.2 por ciento acumulado. Equipar y modernizar las escuelas alcanzó 49.4 por ciento. Apoyar a las personas dedicadas al campo con equipamiento obtuvo un peso moderado de 46.4 por ciento acumulado, menor que en regiones más rurales, reflejando el carácter urbano-industrial predominante. Asegurar que más personas terminen sus estudios llegó a 37.9 por ciento. Habilitar espacios públicos seguros para desarrollo de niños y niñas obtuvo 32.5 por ciento. Apoyar a las personas para vivienda digna alcanzó 34.5 por ciento. Otras opciones económicas como fortalecer empresas con tecnología e innovación, atraer inversión nacional y extranjera, o impulsar turismo obtuvieron posiciones menos destacadas en el ranking, posiblemente porque la ciudadanía percibe que la región ya cuenta con bases productivas sólidas y prioriza resolver carencias en servicios sociales básicos.

La síntesis de los hallazgos evidencia que la Región Centro, aunque representa una economía diversa y dinámica con predominancia de industrias manufactureras (53.3 por ciento de la producción bruta), comercio al por mayor y menor (conjunto 16.1 y 13.9 por ciento), y crecimiento en servicios profesionales y de apoyo a negocios, enfrenta desafíos estructurales críticos. La infraestructura energética deficitaria limita la expansión industrial. Las microempresas, que constituyen más del 89 por ciento del tejido empresarial, enfrentan limitaciones para escalar. La informalidad laboral persiste, aunque el sector de manufactura genera empleo formal a escala significativa. El turismo, aunque importante con 109,991 empleos registrados en enero de 2025, permanece sub aprovechado, concentrado en Tlaquepaque con potencial de diversificación hacia otros municipios. El sector agropecuario, aunque subrepresentado en los censos económicos, enfrenta presiones por escasez de agua y falta de apoyos. Simultáneamente, la ciudadanía visualiza en la mejora de la infraestructura energética que garantice competitividad, el fortalecimiento de microempresas mediante capacitación e innovación, la formalización del empleo, la descentralización del turismo hacia destinos alternativos, el acceso a mejores servicios de salud y educación, y la mejora de vivienda digna las vías fundamentales para construir un crecimiento económico sostenible, equitativo, incluyente y territorial que beneficien especialmente a mujeres, jóvenes, personas con discapacidad y poblaciones excluidas de la dinámica económica actual.

PROBLEMÁTICA DE LA REGIÓN

La Región Centro, que incluye Área Metropolitana de Guadalajara y municipios conurbados, cuenta con 5,284,601 habitantes que representan el 63% de los jaliscienses y sustenta la economía más dinámica del estado, aunque con desigualdades territoriales pronunciadas. La población económicamente activa de aproximadamente 3.4 millones de personas genera valor mediante servicios, comercio, manufactura y sectores avanzados concentrados en zona metropolitana. El ingreso promedio es superior al estatal, pero con brecha salarial de género de aproximadamente 3,296 pesos mensuales, evidenciando desigualdad importante. La informalidad laboral (43.89% de ocupados) limita el acceso a la seguridad social de millones. El empleo formal muestra presencia importante pero insuficiente en IMSS con aproximadamente 3.2 millones de asegurados. Las remesas mantienen importancia relativa, aunque menor a otras regiones del estado. La estructura empresarial de aproximadamente 398,000 establecimientos está dominada por microempresas (82-85%) incluso en zona metropolitana. El sector servicios, comercio y manufactura concentran aproximadamente 85% del empleo formal.

Estructura Económica y Sectores Productivos

- › Servicios para empresas, personas y hogar como empleador mayoritario en zona metropolitana (35-40% en área central) con dinamismo importante.
- › Comercio al por menor importante (25-30% de establecimientos) con presencia desigual entre zona central y periférica.

- › Industrias manufactureras (8-12% de establecimientos) con presencia importante en manufactura tradicional, electrónica y automotriz.
- › Servicios sociales y comunales (10-15% de establecimientos) con crecimiento importante en educación y salud.
- › Construcción (5-7% de establecimientos) con ciclos variables vinculados a inversión pública y privada.

Empleo e Informalidad

- › Informalidad laboral importante limitando acceso a seguridad social de millones de personas.
- › Brecha de género significativa en participación y remuneración, con segregación ocupacional importante en servicios.
- › Desocupación controlada en zona metropolitana pero significativa en municipios periféricos, particularmente de jóvenes.
- › Empleo en servicios frecuentemente temporal y sin prestaciones adecuadas, generando precariedad.
- › Educación técnica importante pero insuficiente para demanda, con brechas de pertinencia.

Competitividad y Productividad

- › Presencia importante de empresas medianas y grandes pero concentradas en zona metropolitana, dejando vacío en periferia.
- › Articulación de cadenas de valor importante en manufacturera y servicios, pero desigual territorialmente.
- › Inversión en innovación y tecnología presente pero concentrada en pocos actores de gran escala
- › Coordinación público-privada importante, pero con débil integración territorial hacia municipios periféricos.
- › Capacidad institucional importante, pero con disparidades importantes entre municipios.

La Región Centro requiere transformación mediante inclusión económica de municipios periféricos, formalización del empleo informal de millones, diversificación de sectores productivos en periferia, fortalecimiento de cadenas de valor territoriales, mejora continua de capacidades laborales, y coordinación público-privada efectiva entre zona metropolitana y periférica. La inversión equitativa en educación técnica, financiamiento accesible, infraestructura especializada en periferia e innovación distribuida son fundamentales para la construcción de región próspera, inclusiva y generadora de empleos de calidad.

OBJETIVO REGIONAL DE ECONOMÍA

Consolidar el posicionamiento económico como nodo estratégico estatal mediante la colaboración entre niveles de gobierno, iniciativa privada, academia y sociedad civil; para el fortalecimiento competitivo de las mipymes con innovación y equidad, la planeación de incentivos adecuados, infraestructura energética estratégica, y un entorno de negocios que facilite el emprendimiento, el crecimiento de empresas y amplíe la oferta de empleo formal y de calidad. Finalmente, alcanzar un sistema robusto de formación de talento para los sectores del futuro.

ALINEACIÓN CON ODS

| | | |
|--|--|---|
|  META 1.1 |  META 2.4 |  META 7.3 |
|  METAS 8.2, 8.3, 8.9 |  METAS 9.1, 9.c |  META 17.2 |

Para alcanzar el objetivo, en la región se abordarán estrategias y proyectos agrupados en diversas temáticas en congruencia con el PEDG. A continuación, se presenta la alineación de éstas con los Objetivos de Desarrollo Sostenible (ODS) y con el Plan Nacional de Desarrollo (PND).

| Temática | Alineación con ODS | | | Alineación con PND | |
|--|--|---|---|--|--|
| Campo próspero y tecnificado |  METAS 2.3, 2.a |  META 9.4 |  META 12.2 |  | Eje 3 Economía moral y trabajo Objetivos 3.5 y 3.6 |
| Impulso a la economía local y regional |  METAS 8.2, 8.3, 8.5 |  META 9.c |  META 10.2 |  | Eje 3 Economía moral y trabajo Objetivos 3.7, 3.9, 3.10 |
| |  META 17.3 | | | | |
| Energía para el futuro |  METAS 7.2, 7.a |  META 9.4, 9.b |  META 13.2 |  | Eje 4 Desarrollo sustentable Objetivos 4.1, 4.2 y 4.4 |

| Temática | Alineación con ODS | | Alineación con PND | |
|---|--|---|--|--|
| Turismo que celebra y proyecta nuestra esencia | <div> META 8.9</div> | <div> META 12.b</div> | <div></div> | Eje 3 Economía moral y trabajo Objetivos 3.1, 3.7, 3.11 |
| Paz laboral | <div> METAS 8.3, 8.5</div> | | <div></div> | Eje 3 Economía moral y trabajo Objetivos 3.1, 3.2, 3.3 Eje T1 Igualdad sustantiva y derechos de las mujeres Objetivo T1.1 |
| Innovar para prosperar | <div> METAS 8.2</div> | <div> METAS 9.5, 9.b</div> | <div> META 17.6</div> | <div></div> Eje 2 Desarrollo con bienestar y humanismo Objetivo 2.4 Eje T2 Innovación pública para el desarrollo tecnológico nacional Objetivo T2.4 |
| Educación innovadora y formación de talento | <div> METAS 4.3, 4.4, 4.5</div> | <div> METAS 8.3, 8.6</div> | <div> META 10.2</div> | <div></div> Eje 2 Desarrollo con bienestar y humanismo Objetivos 2.3 y 2.4 Eje T1 Igualdad sustantiva y derechos de las mujeres Objetivo T1.6 Eje T3 Derechos de las comunidades indígenas y afromexicanas Objetivo T3.6.6 |
| Financiamiento que impulsa sueños emprendedores | | <div> METAS 9.3, 9.b</div> | <div></div> | Eje 3 Economía moral y trabajo Objetivo 3.9 |
| De fiesta en Jalisco | <div> METAS 8.2, 8.9</div> | <div> META 12.b</div> | <div></div> | Eje 3 Economía moral y trabajo Objetivos 3.8, 3.11 |

| Temática | Alineación con ODS | | | Alineación con PND |
|------------------|--|--|---|--|
| Fábrica de ideas |  META 4.3 |  METAS 8.2, 8.3 |  META 12.6 |  Eje 3 Economía moral y trabajo Objetivo 3.8 |

INDICADORES

En el sector económico, los indicadores recopilados en este apartado ayudan a monitorear el comportamiento productivo y el crecimiento regional. Su propósito es medir resultados, identificar áreas de mejora y respaldar la formulación de decisiones estratégicas basadas en evidencia.

Indicador estatal: Variación de trabajadores registrados en el IMSS

| | | | |
|--|----------------------------------|--|---------------------------------|
| Unidad de medida: Trabajadores | Año línea base: 2024 | Tendencia deseable: Ascendente | Periodicidad: Mensual |
| Valor estatal: 30,724 | Meta estatal 2027: 65,000 | Meta estatal 2030: 80,000 | |

| Municipio | Trabajadores registrados en el IMSS |
|-------------------------------|-------------------------------------|
| Cuquío | 222 |
| El Salto | 73,575 |
| Guadalajara | 694,493 |
| Ixtlahuacán de los Membrillos | 6,943 |
| Ixtlahuacán del Río | 677 |
| Juanacatlán | 1,587 |
| San Cristóbal de la Barranca | 62 |
| San Pedro Tlaquepaque | 138,822 |
| Tlajomulco de Zúñiga | 115,410 |
| Tonalá | 36,475 |
| Zapopan | 481,851 |
| Zapotlanejo | 6,417 |

Fuente: IIEG, Instituto de Información Estadística y Geográfica del Estado de Jalisco, con datos del Instituto Mexicano del Seguro Social (IMSS). Registros administrativos, 2024.

Indicador: Capacidad de almacenamiento de agua en metros cúbicos para fines pecuarios

| | | | |
|--|--------------------------------|--|-------------------------------|
| Unidad de medida: Metros cúbicos | Año línea base: 2024 | Tendencia deseable: Ascendente | Periodicidad: Anual |
|--|--------------------------------|--|-------------------------------|

Valor estatal: **15,532,600.52** Meta estatal 2027: **21,082,601.00** Meta estatal 2030: **26,832,601.00**

| Municipio | Capacidad de almacenamiento de agua en metros cúbicos para fines pecuarios |
|-------------------------------|--|
| Cuquío | 558,913.00 |
| El Salto | 229,400.00 |
| Guadalajara | 385,629.96 |
| Ixtlahuacán de los Membrillos | 154,590.00 |
| Ixtlahuacán del Río | 74,770.00 |
| Juanacatlán | 17,900.00 |
| San Cristóbal de la Barranca | 226,175.00 |
| San Pedro Tlaquepaque | 38,571.26 |
| Tlajomulco de Zúñiga | 22,450.00 |
| Tonalá | 170,347.00 |
| Zapopan | 249,205.00 |
| Zapotlanejo | 18,410.00 |

Fuente: Coordinación de Equipamiento Rural. Secretaría de Agricultura y Desarrollo Rural, 2024.

Indicador: Valor de la producción agropecuaria

| | | | |
|--|--------------------------------|--|-------------------------------|
| Unidad de medida: Miles de pesos | Año línea base: 2024 | Tendencia deseable: Ascendente | Periodicidad: Anual |
|--|--------------------------------|--|-------------------------------|

Valor estatal: **262,022,788.56**

| Municipio | Valor de la producción agropecuaria |
|-------------------------------|-------------------------------------|
| Cuquío | 1,206,989.51 |
| El Salto | 254,380.70 |
| Guadalajara | 0.00 |
| Ixtlahuacán de los Membrillos | 1,865,513.66 |
| Ixtlahuacán del Río | 1,466,303.65 |

| Municipio | Valor de la producción agropecuaria |
|------------------------------|-------------------------------------|
| Juanacatlán | 438,792.92 |
| San Cristóbal de la Barranca | 437,085.82 |
| San Pedro Tlaquepaque | 795,072.14 |
| Tlajomulco de Zúñiga | 2,646,375.71 |
| Tonalá | 1,217,933.44 |
| Zapopan | 4,030,330.38 |
| Zapotlanejo | 3,009,113.85 |

Fuente: SADER, Federal. Anuarios Estadísticos, 2024; publicados por el Servicio de Información Agroalimentaria y Pesquera.

RESULTADOS ESPERADOS Y ESTRATEGIAS

Campo próspero y tecnificado

| Resultado Esperado | Estrategia Regional |
|--|--|
| R3.1.1 En Jalisco se gestiona la riqueza agroalimentaria y se impulsa el desarrollo de su productividad. | E3.1.1.1. Tecnificar y modernizar las unidades de producción en todos los sectores productivos. E3.1.1.2. Capacitar y generar talento en las personas productoras. |
| R3.1.3 Se garantiza la sanidad, inocuidad y calidad de los productos agroalimentarios. | E3.1.3.1. Fortalecer la sanidad, inocuidad y calidad de los productos con activos, equipos y tecnología para la ejecución de campañas, fito y zoo sanitarias. E3.1.3.2. Desarrollar herramientas y procedimientos de supervisión y vigilancia para la protección de la inocuidad, calidad y sanidad en el sector agroalimentario. |
| R3.1.4 En Jalisco se desarrolla inteligencia productiva y comercial para fortalecer el sector agroalimentario. | E3.1.4.2. Desarrollar una red estatal de información agroclimática para personas productoras. |
| R3.1.5 Se mitigan los efectos del calentamiento global en el sector agroalimentario. | E3.1.5.1. Desarrollar un programa para la rehabilitación de suelos con el fin de mejorar la productividad de los cultivos, el cual contemplará comunicación y capacitación a personas productoras del estado de Jalisco. E3.1.5.2. Construir reservas hídricas para la captación de agua de lluvia. E3.1.5.3. Fomentar el uso de energías limpias para la agricultura. |

Impulso a la economía local y regional

| Resultado Esperado | Estrategia Regional |
|--|---|
| R3.2.1 Se genera un desarrollo regional incluyente con más empleos y negocios formales. | E3.2.1.1. Fomentar la profesionalización empresarial a través de programas públicos, con incentivos y capacitaciones que permita el fortalecimiento a empresas de los sectores industria, comercio y servicios, en todas las regiones de Jalisco. |
| | E3.2.1.2. Impulsar la creación de empleo formal mediante programas públicos de apoyo a MiPyMEs, atracción de inversión en sectores estratégicos y retención de talento, en todas las regiones de Jalisco, utilizando incentivos para promover la profesionalización de empresas y la atracción de inversiones. |
| | E3.2.1.3. Crear un sistema estatal de incentivos municipales que facilite la creación de infraestructura productiva. |
| | E3.2.1.4. Acelerar a los municipios mediante un programa de formación que les de herramientas para desarrollar a sus micro y pequeños negocios. |
| R3.2.2 Las pymes se fortalecen en sus capacidades administrativas, comerciales, digitales y productivas, se integran a cadenas de valor y aumenta el contenido nacional. | E3.2.2.1. Detectar las oportunidades de sustitución de importaciones. |
| | E3.2.2.2. Fortalecer las capacidades de las pymes en áreas administrativas, comerciales, digitales y productivas mediante programas públicos, alianzas con empresas tractoras y universidades, para mejorar la competitividad e integración a cadenas de valor. |
| | E3.2.2.3. Incentivar la integración de las pymes a cadenas de valor, a través de un proceso de aceleración empresarial, vinculación con tractoras y acceso estratégico a financiamiento. |
| R3.2.3 Las empresas de Jalisco cuentan con el talento requerido para sus actividades productivas y a su vez el talento se emplea acorde a sus necesidades. | E3.2.3.1. Facilitar la generación y atracción de empleos especializados en sectores estratégicos, alineados con las demandas del mercado laboral. |
| | E3.2.3.2. Fortalecer la vinculación de empleabilidad entre sector empresarial, academia y gobierno a través de programas públicos, asegurando que las personas egresadas, adquieran experiencia práctica acorde a las necesidades productivas del estado y mejorando la empleabilidad en sectores clave. |
| R3.2.4 La inversión nacional y extranjera directa en Jalisco en los sectores estratégicos aumenta y crea valor en la industria local. | E3.2.4.1. Atraer inversión extranjera o nacional en sectores estratégicos mediante programas públicos de atracción de inversión, ofreciendo incentivos para facilitar la instalación de empresas extranjeras o nacionales en Jalisco, generando mayor valor en la industria local. |
| | E3.2.4.4. Crear un sistema estatal de incentivos municipales que facilite la implementación de una estrategia integral de mejora regulatoria para la simplificación y homologación de trámites, facilitando la creación de infraestructura productiva, así como trabajo en conjunto con municipios para atraer inversión. |

| Resultado Esperado | Estrategia Regional |
|--|--|
| R3.2.5 Las MiPyMEs de Jalisco aumentan en número, mejoran su competitividad y fortalecen sus capacidades empresariales. | E3.2.5.1. Impulsar la profesionalización de las MiPyMEs mediante programas públicos y un enfoque en políticas públicas de apoyo económico para uso tecnológico, maquinaria y equipo, permitiendo que optimicen sus procesos productivos y mejoren su eficiencia empresarial. |
| | E3.2.5.2. Fortalecer las capacidades comerciales de las MiPyMEs a través de programas públicos que permitan la capacitación, certificaciones y el e-commerce, brindando herramientas y asesoría para mejorar su competitividad en mercados nacionales e internacionales. |
| R3.2.6 Se desarrollan nuevos mercados y se genera valor agregado para las exportaciones de Jalisco. | E3.2.6.1. Promover la expansión de mercados internacionales de los productos jaliscienses mediante programas públicos que permitan romper las barreras internacionales a las empresas de Jalisco para que incrementen sus exportaciones y generen valor agregado en sus productos. |
| | E3.2.6.2. Impulsar el desarrollo de nuevas empresas exportadoras mediante la identificación de aquellas con alto potencial exportador y acompañándolas en su proceso para posicionar su oferta en mercados internacionales. |
| | E3.2.6.3. Crear una agenda estratégica junto con la iniciativa privada para identificar, cuantificar y gestionar ante autoridades federales los obstáculos que dificultan las actividades de importación y exportación en las industrias del estado. |
| R3.2.7 Jalisco se posiciona como un referente nacional en homologación y simplificación de trámites y procesos, impulsado un dinamismo en los principales corredores de actividad económica. | E3.2.7.1. Crear el sistema estatal de incentivos dirigidos a los municipios para simplificar y homologar trámites administrativos, en coordinación con la estrategia de mejora regulatoria de la SEDECO. |

Energía para el futuro

| Resultado Esperado | Estrategia Regional |
|--|---|
| R3.3.2 En Jalisco se implementan programas de financiamiento y apoyo para el desarrollo sostenible y la transición energética. | E3.3.2.1. Establecer un programa de financiamiento e inversión de proyectos e infraestructura para las empresas del sector energético mediante el cual se incentive la inversión privada en el mismo. |
| R3.3.3 Se fomenta la inversión productiva y se brinda apoyo al sector energético. | E3.3.3.1. Otorgar incentivos para impulsar el desarrollo de proyectos de energía que permitan reducir la dependencia de fuentes no renovables de energía. |

| | |
|--|---|
| R3.3.4 En Jalisco se impulsa la investigación, innovación y el desarrollo de infraestructura energética. | E3.3.4.2. Promover la transformación cultural mediante el diseño de campañas de concientización y la elaboración de cursos para la población. |
| | E3.3.4.3. Impulsar el desarrollo de talento mediante la actualización de programas de estudio de las universidades del estado para incrementar la calidad de la oferta laboral del sector energético. |
| R3.3.5 Se reduce la pobreza energética en el estado de Jalisco. | E3.3.5.1. Diseñar un Índice de pobreza energética y aplicarlo en las zonas prioritarias. |
| | E3.3.5.2. Garantizar que las comunidades, especialmente las más necesitadas, tengan acceso a energía de calidad (justicia energética). |
| | E3.3.5.3. Impulsar proyectos para implementación y capacitación de energías limpias en hogares en condición de vulnerabilidad y sin acceso a energía. |
| | E3.3.5.4. Impulsar la electrificación de localidades marginadas. |

Turismo que celebra y proyecta nuestra esencia

| Resultado Esperado | Estrategia Regional |
|---|--|
| R3.4.1 Jalisco cuenta con un sistema de medición y planeación basado en un centro de inteligencia turística para construir un destino confiable, próspero y sostenible. | E3.4.1.1. Desarrollar e implementar el Observatorio Turístico de Jalisco de talla mundial, con proyección a 2026 para ser parte de la Red Internacional de Observatorios de Turismo. |
| | E3.4.1.2. Realizar diagnósticos de certificación, producto, inversión y vocación turística. |
| R3.4.2 Se fortalece la imagen del estado como destino de clase mundial mediante una promoción turística integral y un manejo efectivo de su percepción. | E3.4.2.1. Implementar una estrategia de promoción integral que contemple participación en ferias, exposiciones comerciales, campañas de posicionamiento con aliadas y aliados estratégicos y viajes de familiarización, entre otros. |
| | E3.4.2.2. Instalar la Comisión de Seguridad Turística de Jalisco y desarrollar una estrategia para mitigar la percepción de inseguridad en destinos turísticos. |
| | E3.4.2.3. Instalar la Comisión de Eventos y coordinar las postulaciones para la atracción de eventos. |
| R3.4.3 Se incrementa la inversión y se mejora la infraestructura turística, consolidando al estado de Jalisco como un destino accesible con oferta innovadora. | E3.4.3.1. Incrementar el presupuesto para apoyo en infraestructura a los destinos turísticos del estado como el caso de Pueblos Mágicos. |
| | E3.4.3.2. Diseñar un plan de incentivos para atraer inversiones. |
| | E3.4.3.3. Desarrollar un proyecto de Unidad de Apoyo a la Inversión Turística. |
| R3.4.4 En Jalisco se incrementa la conectividad y movilidad por tierra, aire y mar, ampliando rutas, vuelos y operaciones. | E3.4.4.1. Instalar la Comisión de conectividad aérea, marítima y movilidad turística en el estado de Jalisco, así como el comité de rutas aéreas. |
| | E3.4.4.2. Ampliar la oferta aérea con vuelos directos en destinos Internacionales. |

| Resultado Esperado | Estrategia Regional |
|---|--|
| R3.4.5 Se incrementa el producto descentralizado, detonando el potencial turístico de la riqueza y diversidad regional del estado de Jalisco. | E3.4.5.1. Crear la incubadora de productos turísticos. |
| | E3.4.5.2. Realizar un diagnóstico de vocacionamiento de los destinos turísticos del estado. |
| | E3.4.5.4. Gestionar postulaciones de los destinos turísticos del estado para certificaciones, nombramientos y el acceso a recursos internacionales para apoyo. |
| R3.4.6 En Jalisco se incrementa la competitividad, calidad y excelencia de los destinos turísticos. | E3.4.6.2. Desarrollar e implementar el Modelo de Calidad Jalisco 2025 - 2030. |
| R3.4.7 Jalisco se posiciona como capital Latinoamericana de la industria fílmica y audiovisual. | E3.4.7.1. Otorgar estímulos económicos para la realización de producciones cinematográficas. |
| | E3.4.7.2. Implementar programas estratégicos que impulsen el talento local y atraigan producciones audiovisuales a Jalisco. |

Paz laboral

| Resultado Esperado | Estrategia Regional |
|--|--|
| R3.5.1 En Jalisco se disminuye la informalidad laboral. | E3.5.1.1. Implementar el programa Crece tu Negocio Al Estilo Jalisco para otorgar incentivos económicos a negocios formales e informales, promoviendo su formalización y crecimiento. |
| | E3.5.1.2. Desarrollar una campaña integral de sensibilización y capacitación para personas empresarias y personas trabajadoras, enfocada en la importancia de la formalización laboral y el cumplimiento de la legislación vigente. |
| R3.5.2 Se mejora la vinculación laboral y se fomenta la empleabilidad en el estado de Jalisco. | E3.5.2.1. Organizar ferias de empleo dirigidas a diferentes municipios y grupos poblacionales, facilitando la vinculación entre personas empleadoras y personas trabajadoras. |
| | E3.5.2.2. Promover la reincorporación laboral de mujeres diagnosticadas con cáncer, creando un entorno de trabajo inclusivo y adecuado que favorezca su integración al ecosistema laboral. |
| R3.5.3 En Jalisco las empresas cumplen con los derechos laborales, así como con las normas de seguridad e higiene. | E3.5.3.1. Fomentar el trabajo responsable y la armonía laboral a través del Distintivo Responsabilidad Laboral al Estilo Jalisco (DiReLab). |
| | E3.5.3.2. Impulsar el cumplimiento de la normatividad en seguridad y salud laboral mediante el fortalecimiento de la cultura de la responsabilidad, a través de capacitaciones dirigidas a personas empleadoras, trabajadoras y sociedad en general. |

| Resultado Esperado | Estrategia Regional |
|---|---|
| R3.5.4 Se fortalece la paz laboral en el estado de Jalisco. | E3.5.4.1. Evaluar y optimizar la carga de trabajo y los procesos jurisdiccionales, mejorando la eficiencia para concluir y resolver juicios laborales de manera más ágil. |
| | E3.5.4.2. Implementar programas de mediación, conciliación y resolución de conflictos laborales que promuevan el diálogo y la cooperación entre personas empleadoras y personas trabajadoras, reduciendo la confrontación y fortaleciendo la paz laboral. |
| | E3.5.4.3. Implementar la conciliación en línea, facilitando el proceso a quienes necesiten resolver conflictos laborales, evitando así que personas ajenas a la dependencia ofrezcan servicios externos no regulados. |

Innovar para prosperar

| Resultado Esperado | Estrategia Regional |
|--|---|
| R3.6.1 En Jalisco se fortalece la formación de talento y la productividad científica y tecnológica, con la participación de academia, industria, sociedad y gobierno. | E3.6.1.1. Aumentar la vinculación entre la academia, la iniciativa privada y el gobierno. E3.6.1.2. Articular la iniciativa privada, gobierno, academia y sociedad civil para la generación de proyectos de desarrollo científicos tecnológicos. |
| R3.6.2 Se fortalece el ecosistema de innovación y emprendimiento en el estado de Jalisco, aprovechando las capacidades científicas y tecnológicas para atender retos sociales y de competitividad. | E3.6.2.1. Habilitar y poner en operación nuevos REDi en el estado, considerando la vocación productiva de cada región. E3.6.2.3. Generar proyectos transversales con otras organizaciones para visibilizar la relevancia de la vinculación e inversión en temas de ciencia, tecnología e innovación. |
| R3.6.3 En Jalisco se adopta y se innova tecnológicamente en el sector productivo. | E3.6.3.2. Generar programas enfocados al fomento de la transferencia tecnológica. |
| R3.6.4 Se consolida el apoyo a la comunidad científica y tecnológica para impulsar el desarrollo económico del estado. | E3.6.4.3. Generar espacios de diálogo y reflexión, donde se involucren las y los tomadores de decisiones en los temas de innovación, ciencia y tecnología. |
| R3.6.5 En Jalisco se crean y consolidan más y mejores empresas que se convierten en motores de crecimiento económico, innovación y generación de empleos. | E3.6.5.1. Articular los programas existentes en el ecosistema de innovación y sus plataformas digitales (REDi One, PLAi, Jeei). |
| | E3.6.5.2. Fortalecer la vinculación entre centros de investigación y empresas. |
| | E3.6.5.3. Desarrollar programas dirigidos a empresas de sectores estratégicos como salud, agroindustria, turismo, electrónica y alta tecnología. |
| | E3.6.5.4. Impulsar la reconversión digital de negocios. |

| Resultado Esperado | Estrategia Regional |
|---|---|
| R3.6.6 Se incluyen contenidos y metodologías sobre emprendimiento en la educación superior, fomentando la creatividad y el espíritu empresarial desde la formación académica. | E3.6.6.1. Diseñar e implementar programas de incubación, aceleración y consolidación (REDi, Jeei y PLAI Innovar). |
| | E3.6.6.2. Impulsar el programa de la Red Estatal de Mentores. |
| | E3.6.6.3. Impulsar el Premio Jalisco al Emprendedor. |
| R3.6.7 En Jalisco se forman personas emprendedoras altamente capacitadas, con habilidades técnicas, dominio del inglés y competencias blandas para competir en un entorno global. | E3.6.7.1. Realizar un evento anual de posicionamiento nacional con enfoque internacional de la innovación, integrando los temas de emprendimiento, educación superior, ciencia y tecnología del Estado de Jalisco. |
| | E3.6.7.2. Implementar un programa estatal que integre contenidos de innovación y emprendimiento, tanto virtuales como presenciales, en las universidades, mediante la Red de Centros de Innovación y Emprendimiento y la incubadora y aceleradora PLAI Innovar. |

Educación innovadora y formación de talento

| Resultado Esperado | Estrategia Regional |
|---|--|
| R3.7.1 Se amplía de manera equitativa la cobertura de educación superior. | E3.7.1.1. Fortalecer los centros educativos en regiones con baja cobertura, equipados con tecnología avanzada y conectividad de alta velocidad, que operen bajo un modelo innovador donde converjan ofertas educativas alineadas a las necesidades del sector productivo con modelos educativos innovadores, optimizando recursos y ampliando el alcance territorial del sistema educativo. |
| | E3.7.1.2. Establecer un programa de incentivos para el desarrollo del talento y acompañamiento al alumnado, en colaboración con otras dependencias públicas e instituciones privadas, que atienda específicamente las barreras de acceso y permanencia identificadas en cada región, priorizando grupos en condición de vulnerabilidad mediante esquemas de financiamiento mixto entre gobierno, instituciones educativas y sector productivo local. |

| Resultado Esperado | Estrategia Regional |
|---|--|
| R3.7.2 Los programas de educación superior son pertinentes y están vinculados productivamente con las necesidades de Jalisco. | E3.7.2.1. Crear Consejos Regionales de personas empresarias y académicas donde se analice sistemáticamente la evolución de sectores productivos estratégicos de Jalisco, se identifiquen brechas de talento por región y se generen recomendaciones específicas para la actualización curricular continua, incorporando comités especializados en competencias de inglés técnico y de Educación Dual y Prácticas Profesionales, apoyados de una mesa técnica interinstitucional de la Comisión Estatal para la Planeación de la Educación Superior (COEPES). |
| | E3.7.2.2. Diseñar e implementar un programa de certificaciones específicas alineadas a las competencias demandadas por el mercado laboral, que complementen los programas académicos, las competencias de segundo idioma, habilidades blandas y permitan al alumnado y a las personas egresadas adaptar rápidamente su perfil profesional a las exigencias cambiantes de los sectores estratégicos regionales. |
| R3.7.3 Se generaliza la innovación educativa. | E3.7.3.3. Fortalecer la conexión de internet en las instalaciones de las Universidades y Tecnológicos a través de la Red Jalisco. |
| | E3.7.3.4. Consolidar un ecosistema institucional donde las actividades culturales, artísticas y deportivas sean parte esencial del desarrollo profesional y personal del alumnado, contribuyendo al fortalecimiento de competencias transversales valoradas en el ámbito laboral. |

De fiesta en Jalisco

| Resultado Esperado | Estrategia Regional |
|--|--|
| R3.9.1 Se aumenta la derrama económica proveniente de los eventos de entretenimiento. | E3.9.1.1. Incrementar la participación económica del sector privado en el financiamiento de los eventos producidos por la agencia. |
| | E3.9.1.2. Promover eventos de sano esparcimiento que celebren la diversidad y riqueza cultural de Jalisco, fomentando un sentido de comunidad, reforzando la identidad Jalisciense como símbolo de la mexicanidad en el mundo. |
| R3.9.2 En Jalisco se fortalece el tejido social con la participación ciudadana en eventos socioculturales, mejorando la percepción de seguridad y el crecimiento económico | E3.9.2.1. Llevar contenidos de entretenimiento a los 125 municipios del estado. |
| | E3.9.2.2. Promover eventos como mecanismo de comunicación que incluya todos los estratos sociales e intercambio intergeneracional, como herramienta de construcción de comunidad. |
| R3.9.3 Se consolida el liderazgo en materia de entretenimiento con eventos de gran formato en todas las regiones del estado de Jalisco. | E3.9.3.2. Impulsar a los espacios de esparcimiento: La creación de una red de recintos públicos para la atracción, promoción y difusión de contenido recreativo, cultural y de impacto económico. |

| Resultado Esperado | Estrategia Regional |
|---|---|
| R3.9.5. En el estado de Jalisco se promueven eventos emblemáticos que incrementan la derrama económica. | E3.9.5.1. Consolidar los eventos emblemáticos del estado bajo el sello “Al Estilo Jalisco”, con el fin de incrementar la derrama económica. |

Fábrica de ideas

| Resultado Esperado | Estrategia Regional |
|---|---|
| R3.10.1 Se incrementa el financiamiento sostenido para empresas emergentes y creativas, facilitando la ejecución de proyectos de alto impacto en Jalisco. | E3.10.1.1. Consolidar los programas de apoyo a la industria creativa digital. |
| R3.10.2 En Jalisco se desarrolla y retiene talento especializado en áreas clave como animación, videojuegos y producción digital. | E3.10.2.1. Implementar cursos especializados en colaboración con universidades y empresas líderes del sector. E3.10.2.2. Establecer programas de mentoría con expertas y expertos internacionales para guiar a nuevos talentos. |
| R3.10.3 En Jalisco se optimiza la infraestructura para contar con instalaciones adecuadas y tecnológicamente avanzadas que soporten el crecimiento del sector creativo digital. | E3.10.3.1. Consolidar la infraestructura del complejo creativo con altos estándares de: eficiencia, eficacia, pertinencia y vinculación. |
| R3.10.4 Fortalecimiento de la competitividad internacional: Con estrategias claras, Jalisco podrá posicionarse mejor frente a hubs globales, evitando la fuga de talento y proyectos, y atrayendo inversión extranjera. | E3.10.4.2. Establecer programas de formación bilingüe y certificaciones internacionales en animación, videojuegos y producción digital. |
| R3.10.5 Se crean redes de colaboración entre gobierno, academia, sector privado y sociedad civil, fortaleciendo el ecosistema y facilitando la sinergia en proyectos e innovación. | E3.10.5.1. Desarrollar un hub digital donde actores clave puedan compartir proyectos, necesidades y oportunidades de colaboración. E3.10.5.2. Establecer fondos de inversión compartidos para proyectos de innovación con participación de múltiples sectores. |
| R3.10.6 La productividad y calidad creativa aumentan, reflejándose en producciones digitales de mayor nivel y proyectos más competitivos. | E3.10.6.1. Ofrecer certificaciones internacionales para validar habilidades técnicas y mejorar la empleabilidad. E3.10.6.2. Fomentar el uso de inteligencia artificial y machine learning para mejorar la eficiencia en la creación de contenido. |
| R3.10.7 Se incrementa la atracción de inversión y capital externo, incorporando tecnologías y conocimientos internacionales. | E3.10.7.1. Crear un ecosistema de innovación globalmente competitivo. |
| R3.10.8 Se genera empleo formal y de alto valor, contribuyendo al impulso de la economía regional. | E3.10.8.1. Desarrollar bootcamps intensivos con enfoque práctico en herramientas como Unity, Unreal Engine, Blender y Maya. |

| Resultado Esperado | Estrategia Regional |
|--|--|
| R3.10.9 Jalisco se consolida como un nodo global de innovación y creatividad digital, convirtiéndose en referente y fomentando un ecosistema autosostenible a largo plazo. | E3.10.9.1. Culminar y modernizar proyectos estratégicos como Ciudad Creativa Digital. |
| R3.10.10 Se revitalizan la plataforma y los servicios tecnológicos del estado, mejorando su eficiencia y alcance. | E3.10.10.6. Implementar el programa de Innovación Abierta. |
| R3.10.11. Se amplía y actualiza la oferta educativa vinculada con la industria creativa digital. | E3.10.11.1. Incrementar los cursos autogestivos (oferta permanente). |
| | E3.10.11.2. Incrementar la oferta propia y presencial PLAI (actualización de herramientas tecnológicas). |
| | E3.10.11.3. Incrementar la oferta de industrias creativas (CCD). |
| | E3.10.11.4. Impulsar la estrategia CONOCER. |
| | E3.10.11.6. Implementar PLAI Kids. |
| R3.10.12. La industria creativa digital cuenta con una agenda de internacionalización. | E3.10.11.7. Dirigir la oferta a grupos estratégicos o en condición de vulnerabilidad. |
| | E3.10.12.4. Organizar bootcamps e intercambios de buenas prácticas. |

PROYECTOS QUE IMPULSAN NUESTRA ECONOMÍA

Este apartado reúne los proyectos estratégicos orientados a fortalecer la economía regional mediante iniciativas estatales y municipales que promueven la productividad, la innovación y el desarrollo de sectores estratégicos. Estos proyectos buscan consolidar condiciones favorables para el crecimiento económico, impulsar la competitividad de las actividades productivas y ampliar oportunidades para las personas emprendedoras, productoras y empresas locales.

Proyectos considerados en la planeación estatal

Los proyectos presentados a continuación se encuentran alineados con los Resultados Esperados del PEDG 2024-2030 y forman parte de la planeación estatal en materia de economía, con impacto directo en la región.

Campo próspero y tecnificado

| Proyecto | Objetivo | Descripción | Alineación PEDG |
|--|--|--|-----------------|
| Impulso para la ganadería y el sector lechero | Mejorar las condiciones del sector ganadero y lechero en el Estado de Jalisco | Que los productores ganaderos, Asociaciones Ganaderas y Unión Ganadera cuenten con infraestructura, equipamiento y pie de cría adecuados para la producción, conservación, transformación, trazabilidad, mejoramiento genético y comercialización de sus productos, así como hatos con alta calidad. | R3.1.1 |
| Impulso al sector aguacatero | Fortalecer la sanidad, inocuidad y calidad del patrimonio agroalimentario en Jalisco para garantizar la competitividad, seguridad alimentaria y productividad del sector | Fortalecer la sanidad e inocuidad del cultivo de aguacate para incrementar los municipios con estatus fitosanitarios necesarios para la exportación a mercados establecido y nuevos mercados. | R3.1.3 |
| Obras y acciones para población con rezago social y pobreza extrema. | Mejorar la calidad de vida de los habitantes en situación de pobreza extrema. | Construcción de obras en beneficio de la población en extrema pobreza que les permita mejorar su nivel de vida. | R3.1.1 |
| Obras hidroagrícolas para la captación de agua de lluvia. | Incrementar el volumen de agua de lluvia captada en obras hidroagrícolas para beneficio de los productores. | Construcción y rehabilitación de ollas y bordos abrevaderos que permitan la captación de agua de lluvia en beneficio de productores. | R3.1.5 |
| Proyecto estratégico de reconversión de cultivos. | Elevar la rentabilidad de los productores de agave mediante la reconversión a otros cultivos. | Apoyo a productores de agave para reconvertir a otros cultivos que les permita tener ingresos desde el próximo ciclo. | R3.1.1 |
| Adquisición de coberturas de precios del maíz. | Garantizar un precio base para la compra de maíz que beneficie a los productores. | Adquisición de coberturas de precios del maíz para garantizar un precio base al productor al momento de vender su cosecha. | R3.1.1 |
| Sistema de información Agroclimática. | Mejorar la productividad de las unidades de producción agrícola. | Creación de un sistema de información agroclimática que permita mejorar la productividad en las unidades de producción y la rentabilidad de los productores. | R3.1.4 |

Impulso a la economía local y regional

| Proyecto | Objetivo | Descripción | Alineación PEDG |
|---|--|---|--------------------------------------|
| Programa para el fortalecimiento de las micro, pequeñas y medianas empresas. | Disminuir las barreras que enfrentan las micro, pequeñas y medianas empresas (mipymes) en Jalisco para profesionalizarse como empresas competitivas. | Este programa busca, mediante el otorgamiento de incentivos económicos, que las micro, pequeñas y medianas empresas impulsen su fortalecimiento, competitividad y desarrollo sostenible. Asimismo, que se generen las condiciones necesarias para que las mipymes logren consolidarse como actores clave en la economía local y regional de Jalisco. | R3.2.1 R3.2.2 R3.2.5 R3.2.6 |
| Programa para la generación de empleo y talento. | Aumentar la generación de empleo formal en Jalisco en las micro, pequeñas, medianas y grandes empresas. | El Programa mediante el otorgamiento de incentivos económicos, busca facilitar la contratación de personal y promoviendo el crecimiento laboral y empresarial en la entidad. Además, fortalecer el mercado laboral local y contribuir al desarrollo económico sostenible de la región. | R3.2.1 R3.2.3 |
| Programa para la exportación de productos o servicios jaliscienses. | Incrementar las exportaciones de los productos y servicios realizados por personas físicas con actividad empresarial, las micro, pequeñas, medianas y grandes empresas de Jalisco. | Programa que, a través de incentivos económicos otorgados directamente o mediante aliados estratégicos, busca facilitar la presencia y/o diversificación en mercados globales de los productos y servicios elaborados en Jalisco, fortaleciendo su competitividad internacional y promoviendo la proyección global del talento y la oferta jalisciense. | R3.2.5 R3.2.6 |
| Programa para el desarrollo de nuevos exportadores. | Detectar nuevas empresas con potencial exportador y fortalecerlas para consolidar sus ventas al exterior. | Proceso de aceleración de empresas en materia de exportación, el cual contempla un diagnóstico, mentoría, acompañamiento, capacitación e incentivos que les permitan lograr vender al extranjero. | R3.2.6 |
| Programa de acompañamiento para la creación de una banca de desarrollo municipal. | Fortalecer las capacidades municipales de impulso a las mipymes a través del financiamiento productivo. | Identificación de los municipios que tienen potencial para la creación de una banca de desarrollo municipal que lleve el acompañamiento de SEDECO y la vinculación al financiamiento productivo del estado con PROJAL. | R3.2.1 |

| Proyecto | Objetivo | Descripción | Alineación PEDG |
|---|--|--|------------------|
| Programa de aceleración a municipios. | Fortalecer las capacidades y herramientas que tienen los municipios para el desarrollo de sus micro y pequeños negocios, generando mayor dinamismo económico en los municipios, con especial atención a aquellos al interior del estado. | El programa consiste en un proceso de aceleración a funcionarios municipales para dotarlos de las herramientas y conocimientos necesarios que les permita implementar su propio programa de desarrollo de micro y pequeños negocios. | R3.2.1 |
| Programa para la atracción de inversión en la entidad. | Acelerar el ritmo de captación de inversión directa en Jalisco mediante el otorgamiento de incentivos económicos a empresas (personas jurídicas nacionales o extranjeras) que cuenten con proyectos de inversión para iniciar o expandir sus actividades económicas en la entidad. | Programa que busca acelerar la captación de inversión extranjera directa en Jalisco mediante el otorgamiento de incentivos económicos a empresas, que cuenten con proyectos para iniciar o expandir sus actividades económicas en la entidad. El programa impulsa inversiones que se traduzcan en desarrollo de infraestructura, adquisición de activos fijos y generación de empleos, fortaleciendo así el crecimiento económico sostenible y la competitividad de la entidad como destino estratégico para la inversión. | R3.2.1 R3.2.4 |
| Programa para la conservación e impulso económico del sector artesanal. | Incrementar la actividad artesanal jalisciense y su supervivencia de las micro, pequeñas y medianas empresas artesanales. | Este programa, a través del otorgamiento de apoyos económicos al sector artesanal, busca contribuir a la conservación y supervivencia del sector, fortaleciendo las capacidades productivas, preservando el patrimonio cultural y fomentando el desarrollo sostenible de las comunidades artesanas de Jalisco. | R3.2.1 R3.2.2 |

Energía para el futuro

| Proyecto | Objetivo | Descripción | Alineación PEDG |
|---|--|---|--------------------------------------|
| Programa de eficiencia energética para el Gobierno del Estado y los Municipios. | <ul style="list-style-type: none"> › Ahorros energéticos: Reducir el consumo de energía para dependencias públicas, empresas, e industrias. › Ahorros económicos: Implementar mejores mecanismos de adquisición y gestión energética en el estado, generando un impacto financiero favorable de hasta 200 MDP en ahorros. › Mayor uso de energías limpias y renovables: Incrementar el uso de fuentes de energía limpia, así como las renovables como solar, eólica, hidráulica, geotérmica, redes inteligentes, entre otras. | <ul style="list-style-type: none"> › Diagnóstico de los consumos energéticos de las dependencias públicas. › Mecanismos de monitoreo de consumos de electricidad, gas y combustibles. › Análisis del desempeño energético de los equipos de bombeo y plantas de tratamiento de agua. › Vinculación de proveedores e instituciones de apoyo en eficiencia energética. › Reducción del gasto energético en dependencias gubernamentales y municipios. › Disminución de costos operativos, la huella de carbono y fortalecer la autonomía energética. › Impulsar la generación distribuida como modelo energético. › Regulaciones y lineamientos para promover la adopción de tecnologías energéticas eficientes. › Optimizar el gasto público. › Promover la cultura de la eficiencia energética. | R3.3.1 R3.3.2 R3.3.3 R3.3.4 |
| Programa de eficiencia energética para las industrias y pymes del estado. | <ul style="list-style-type: none"> › Impulsar la competitividad empresarial. › Disminuir la huella de carbono. › Facilitar la adopción de sistemas de eficiencia energética. › Fomentar la colaboración público-privada. › Capacitar a la industria en prácticas sustentables. | <ul style="list-style-type: none"> › Consultoría y asesoría técnica. › Desarrollo de programas de capacitación y talleres especializados en eficiencia energética. › Vinculación de empresas consumidoras y productos de energía para impulsar el uso de energías limpias. | R3.3.1 R3.3.2 R3.3.3 R3.3.4 |

| Proyecto | Objetivo | Descripción | Alineación PEDG |
|--|--|---|----------------------------|
| Programa de Transición Energética. | Disminuir la emisión de GEI y la dependencia de los usuarios a la red y combustibles fósiles, mediante la aceleración, adopción e implementación de nuevas tecnologías de generación eléctrica impulsando fuentes limpias en hogares, comercios, industria y dependencias públicas. | <ul style="list-style-type: none"> › Descarbonización de parques industriales mediante energía renovable. › Generación distribuida, abasto aislado e interconectado a la red en el sector público y privado. › Almacenamiento de energía para autoconsumo, respaldo y calidad de la energía, en comercios, industrias e instituciones públicas. › Bombeo solar en zonas urbanas y rurales. › Manejo › Gestión y reciclaje de residuos de tecnologías renovables al final de su ciclo de vida. › Impulso del gas natural como vector energético de transición hacia la descarbonización como sustituto de combustibles fósiles. | R3.3.2 R3.3.3 R3.3.4 |
| Programa de Movilidad Sustentable. | Transitar a un transporte eficiente y ecológico que ayude a reducir emisiones de CO ₂ . | <ul style="list-style-type: none"> › Fomentar la implementación de un sistema de transporte público eficiente y ecológico en Jalisco. › Integrar tecnologías como la electromovilidad social y el gas natural vehicular, › Ampliar la infraestructura de estaciones de carga eléctrica. › Impulsar la próxima generación de expertos en autos eléctricos. | R3.3.2 R3.3.3 R3.3.4 |
| Centro de Inteligencia Energética del Estado de Jalisco. | Desarrollar un centro de inteligencia energética con el uso de herramientas tecnológicas asequibles, que permita identificar demanda de energía, prever contingencias en la materia, realizar análisis de prospectiva y en general contar con toda la información estratégica para la toma de decisiones y la definición de políticas públicas para el desarrollo energético del Estado. | <p>Modelo que conjuga la participación de expertos en la materia, con el uso de herramientas tecnológicas, principalmente inteligencia artificial, a fin de contar con toda la información estratégica para la toma de decisiones y para la orientación de la política pública en la materia.</p> <p>Integración de mejores prácticas en la materia a nivel internacional.</p> | R3.3.3 R3.3.4 |

| Proyecto | Objetivo | Descripción | Alineación PEDG |
|--|---|--|------------------|
| Programa estatal de bioenergía. | Detonar el desarrollo de proyectos a partir de la viabilidad técnica, ambiental, social y económica del proyecto, desarrollar políticas y mecanismos para formalizar incentivos y así promover una mayor participación de las empresas en la creación de proyectos orientados hacia la sostenibilidad y uso de la bioenergía. | <ul style="list-style-type: none"> › Facilitar la realización de estudios que permitan el financiamiento (alianzas público – privadas) y PROJAL. › Promover la regulación y Formalización del Mercado de Biocombustibles y Bioenergía. › Gestión de ciencia y desarrollo tecnológico enfocados en el aprovechamiento de residuos para la generación de biocombustibles. › Promover la transformación de sistemas de producción agrícola y agroindustrial hacia la sostenibilidad y circularidad. › Impulsar la creación de un Consejo Estatal para Biocombustibles. | R3.3.3 R3.3.4 |
| Programa de impulso a incorporación de tecnologías sustentables en ciudades. | Incorporar elementos tecnológicos para la eficiencia energética y reducción de consumo de energía para la reducción de la huella de carbono y de la contaminación ambiental. | <ul style="list-style-type: none"> › Promover la adecuación del marco normativo para la adopción de criterios de eficiencia tecnológica en el desarrollo de entornos urbanos, servicios públicos y edificaciones › Promover el reforzamiento de capacidades institucionales para asegurar el cumplimiento de las normas existentes. › Difusión de tecnologías limpias para adopción en hogares y edificios › Difusión de tecnologías de ahorro energético para áreas verdes. | R3.3.1 R3.3.2 |
| Fondo Energético para el desarrollo económico de Jalisco. | Identificar proyectos de inversión en infraestructura energética a gran escala con la finalidad de vincularlos con fondos de inversión privados previamente estructurados por la secretaría para su fondeo. | <ul style="list-style-type: none"> › Establecer convenios de colaboración con fondos de inversión privados especializados en energía. › Definir productos financieros específicos. › Detonar mesas de trabajo con sectores industriales para identificación de proyectos. › Seguimiento a proyectos. | R3.3.2 R3.3.3 |

| Proyecto | Objetivo | Descripción | Alineación PEDG |
|--|---|--|-----------------|
| Programa de cultura para el cuidado de la energía. | Diseñar e implementar un programa para promover el uso responsable y eficiente de la energía, así como de los beneficios del uso de energías limpias y renovables. | › Programa dirigido a niños, niñas y adolescentes, así como campañas de difusión en general y estrategias de pedagogía urbana. | R3.3.4 |
| Justicia energética. | Medir la pobreza energética del estado de Jalisco y diseñar proyectos para abatirla priorizando el uso de energías limpias. | › Diseñar un Índice de pobreza energética y estimarlo para el estado de Jalisco. › Capacitar en tecnologías con energías limpias para hogares especialmente vulnerables y sin acceso a energía. › Impulsar la electrificación de localidades marginadas. | R3.3.5 |
| Desarrollo de talento para el sector energético. | Desarrollar, atraer y retener el talento necesario para el sector energético, que permita responder a la demanda de capital humano, en los niveles técnico, especializado, de posgrado, así como de investigación y desarrollo tecnológico. | › Inventario de planes y programas de estudios con los que cuenta el sector energético, tanto en lo público, como en lo privado. › Identificación de demanda de talento que tiene el sector energético, en los niveles de educación para el trabajo, técnico, especializado y de investigación. › Estrategia para la generación de planes y programas académicos que respondan a las necesidades. › Impulso al emprendimiento en el sector. › Innovación y desarrollo tecnológico en el sector, así como protección a la propiedad industrial. | R3.3.4 |

Turismo que celebra y proyecta nuestra esencia

| Proyecto | Objetivo | Descripción | Alineación PEDG |
|---|--|---|-----------------|
| Promoción y Desarrollo Turístico de Jalisco. | Incrementar la afluencia turística y derrama económica al Estado de Jalisco a través del desarrollo de actividades de promoción y difusión en todas sus modalidades para beneficio de la población y del sector turístico en general, que servirán para proyectar al estado de Jalisco como destino turístico. | Acciones de promoción de los diferentes destinos turísticos del estado de Jalisco, con el objetivo de incrementar la afluencia y derrama turística, por medio de la implementación de campañas de promoción, participación en eventos, alianzas estratégicas y colaboraciones internacionales. | R3.4.2 |
| Incubadora de Productos turísticos. | Crear, mejorar o diversificar ofertas turísticas que respondan a las nuevas demandas del mercado, para mejorar la experiencia del turista, aumentar la competitividad del destino y promover el desarrollo económico y social de la región. | Proyecto para desarrollar nuevas experiencias y servicios en Guadalajara, Tlaquepaque, Zapopan y Tonalá, para atraer a más visitantes y mejorar la satisfacción de los clientes. Esto puede incluir la creación de nuevos atractivos turísticos, la mejora de los servicios existentes, la implementación de tecnologías innovadoras o la diversificación de la oferta para llegar a nuevos segmentos de mercado. | R3.4.5 |
| Modelo de Calidad y Normatividad Jalisco. | Mejorar los destinos turísticos del Estado, a través de actividades formativas que, de manera transversal, contribuyan al desarrollo económico mediante el impulso de la innovación, la competitividad y la calidad en los servicios turísticos. | Contribuir a elevar la competitividad de los destinos turísticos de Jalisco, como Guadalajara, Tlaquepaque, Zapopan y Tonalá, mediante la capacitación a prestadores de servicios, y la certificación de calidad de empresas turísticas. | R3.4.6 |
| Impulso y Apoyo a los Pueblos Mágicos de Jalisco. | Impulsar al crecimiento económico sostenido de la actividad turística en los Pueblos Mágicos del estado de Jalisco, fortaleciendo la oferta turística, preservando su identidad cultural y la armonía de la imagen urbana a través de un enfoque integral que contemple la accesibilidad universal, la conectividad eficiente, la calidad en los servicios y la inclusión de todos los tipos de visitante. | Es un programa que busca fortalecer a los municipios con el nombramiento de Pueblo Mágico, por medio de acciones de mejoramiento de su imagen urbana e infraestructura turística busca impulsar la economía local, atraer inversiones privadas y generar empleos, lo que contribuye a mejorar la calidad de vida de los habitantes de Tlaquepaque. | R3.4.3 |

| Proyecto | Objetivo | Descripción | Alineación PEDG |
|------------------------------------|---|--|-----------------|
| Observatorio Turístico de Jalisco. | Investigar, analizar, evaluar y consultar la actividad turística en sus diversas modalidades, mediante un trabajo intersectorial y multidisciplinario que permita medir y monitorear la actividad turística, así como las variables que le afectan. | Es un órgano colegiado encargado de recopilar, medir, analizar y difundir información turística relevante en el estado de Jalisco, que ayudan a la toma de decisiones para el desarrollo del turismo en el estado. | R3.4.1 |
| Inversión turística en Jalisco. | Impulsar e incentivar la inversión turística para la creación de nuevos productos turísticos, el incremento de oferta turística y la mejora de infraestructura, posicionando a Jalisco como un destino atractivo y competitivo a nivel nacional e internacional generando crecimiento en el sector y en la economía regional. | Es una iniciativa o estrategia de la Secretaría de Turismo del Gobierno estatal destinada a atraer capital privado y público para el desarrollo y la mejora de la infraestructura turística en el estado. | R3.4.3 |

Paz laboral

| Proyecto | Objetivo | Descripción | Alineación PEDG |
|--|---|---|-----------------|
| Crece tu Negocio al Estilo Jalisco. | Fortalecer el desarrollo económico y social de Jalisco mediante el impulso a micro, pequeñas y medianas empresas (mipymes) fuera del Área Metropolitana de Guadalajara. | Otorgar incentivos económicos a micro, pequeños y medianos negocios tanto formales como informales, en el caso de los informales deben tener el compromiso de realizar el proceso de formalización ante el SAT. | R3.5.1 |
| Distintivo de Responsabilidad Laboral al Estilo Jalisco. | Impulsar el trabajo responsable en un entorno de armonía laboral. | Reconocer a las empresas que propicien una cultura preventiva y de mitigación de riesgos basada en principios y prácticas para que las empresas realicen negocios responsables. | R3.5.3 |

| Proyecto | Objetivo | Descripción | Alineación PEDG |
|---|--|---|-----------------|
| Impulso laboral incluyente | Desarrollar la formación y vinculación laboral de personas en situación de vulnerabilidad, así como de quienes buscan transitar de la informalidad al empleo formal, mediante procesos de capacitación inclusivos, pertinentes y accesibles, con el fin de mejorar sus oportunidades de inserción laboral, generar ingresos y contribuir al bienestar y calidad. | El programa está orientado a fortalecer la empleabilidad en Jalisco, a través de procesos de capacitación accesibles en todo el estado, con especial atención a mujeres jefas de familia, personas con discapacidad, adultos mayores sin pensión, población indígena en contextos urbanos, personas con situación de cáncer, entre otros. Su propósito es abrir oportunidades de inserción laboral digna y contribuir a mejorar la calidad de vida de la población. | R3.5.2 |
| Ferias de Empleo (Sistema Estatal de Empleabilidad). | Diseñar y realizar ferias de empleo focalizadas en distintos grupos poblacionales, con el fin de promover la inserción laboral y facilitar el acceso a oportunidades de empleo adecuadas a sus necesidades. | Organizar ferias de empleo dirigidas a grupos poblacionales específicos, acercando a las empresas a la ciudadanía con vacantes adecuadas para cada público objetivo. Cada feria se planifica de acuerdo con la ubicación, en coordinación con las unidades regionales de la Secretaría del Trabajo, atendiendo las necesidades de los sectores predominantes en cada zona. | R3.5.2 |
| Análisis de carga de trabajo y procesos jurisdiccionales. | Concluir, resolver y dar de baja los juicios pendientes en la Junta Local de Conciliación y Arbitraje de Jalisco, mediante la revisión, optimización y mejora continua de los procesos jurisdiccionales. | Analizar la carga de trabajo de las Juntas Especiales de Conciliación para implementar los procesos más eficientes que permitan la conclusión oportuna de los expedientes. | R3.5.4 |
| Campañas de Conciliación en Línea. | Implementar la conciliación en línea, facilitando a las personas trabajadoras y empleadoras la resolución de sus conflictos laborales sin necesidad de acudir presencialmente al Centro de Conciliación Laboral, evitando así llegar a un proceso de demanda. | Resolver conflictos laborales de manera virtual mediante un procedimiento voluntario entre las partes, dirigido por un conciliador. | R3.5.4 |

Financiamiento que impulsa sueños emprendedores

| Proyecto | Objetivo | Descripción | Alineación PEDG |
|---------------------------|--|--|----------------------------|
| Crédito Pyme. | Acceso al financiamiento Pymes, reconociendo su papel fundamental en la generación de empleo y en el impulso al crecimiento económico de las localidades del estado. | Facilitar el financiamiento a las pequeñas y medianas empresas para que se puedan expandir o crecer en sus operaciones. | R3.8.1 R3.8.2 |
| Desarrollo Agropecuario. | Fortalecer al campo jalisciense incrementando la productividad, innovación y sostenibilidad. | Otorgamiento de financiamiento enfocado en actividades primarias para la adquisición de maquinaria, implementación de tecnologías e insumos. | R3.8.1 R3.8.2 |
| Energía Sustentable. | Impulsar la implementación de tecnologías e infraestructura de energía sustentable. | Detonar programas destinados al impulso de energías limpias, eficiencia energética y tecnología en el sector energético. | R3.8.1 R3.8.2 |
| Cadenas de Alto Valor. | Detonar programas de financiamiento que permitan a empresas jaliscienses integrarse rápidamente a cadenas productivas en sectores estratégicos. | Programas de financiamiento con enfoque en la mejora del valor agregado dentro de la cadena productiva. | R3.8.1 R3.8.2 |
| Crédito Impulsa Mujeres. | Apoyo a proyectos liderados por mujeres que emprendan o consoliden de manera que fortalezcan su competitividad en el mercado. | Facilitar el acceso a capital de trabajo y activos fijos que permitan potenciar el proyecto, con créditos preferenciales y asesoría financiera especializada. | R3.8.1 R3.8.2 R3.8.3 |
| Reto Jalisco. | Dotar de instrumentación financiera a emprendimientos y empresas lideradas por jóvenes. | Financiamiento a la incubación de empresas en fase de iniciación y aceleración de empresas en escalabilidad. | R3.8.1 R3.8.2 R3.8.3 |
| Factoraje. | Incrementar la productividad y la competitividad de las empresas mediante el otorgamiento de alternativas financieras adecuadas para su operación. | Facilitar la liquidez a cadenas de suministro con largos periodos de cobro. A través de Instituciones financieras que cubran con una liquidez inmediata para hacer fuerte al empresario en el corto plazo. | R3.8.1 R3.8.2 |
| Financiamiento Colectivo. | Brindar apoyos a grupos colectivos con ideas o proyectos empresariales. | Incentivar la educación / inclusión financiera de grupos colectivos, con base al buen comportamiento crediticio. | R3.8.1 R3.8.2 R3.8.3 |

De fiesta en Jalisco

| Proyecto | Objetivo | Descripción | Alineación PEDG |
|-----------------------------------|--|--|-----------------|
| Mundial de Fútbol 2026. | Recorriendo las 12 regiones más representativas del estado de Jalisco llevando la historia, la cultura y la pasión por el fútbol con grandes exponentes mundialistas de México. | Vinculación, promoción y desarrollo de un evento con impacto internacional que generará una considerable derrama económica para el estado y una proyección en materia de entretenimiento. | R3.9.5 |
| Día de Muertos. | Festival de Día de Muertos con decenas de embarcaciones iluminando las tranquilas y enigmáticas aguas de la Laguna de Cajititlán y el Lago de Chapala con un fantástico espectáculo de luces y agua. Así como activaciones en el Área Metropolitana de Guadalajara. | Planeación, organización, dirección y producción del evento a fin de contribuir al desarrollo económico, y consolidación de un estado líder en materia de entretenimiento a través de la realización de eventos de gran formato de carácter Social, Político, Deportivo, Cultural, Educación, Empresarial, Salud, Turismo y Sectores Especializados | R3.9.3 |
| Fiestas de Octubre. | Las Fiestas de Octubre son el lugar donde la diversión, la gastronomía y la tradición se unen para ofrecer una experiencia inolvidable. Cada año, este emblemático recinto se convierte en el escenario de espectaculares conciertos de los artistas más reconocidos de México y el mundo. | Las Fiestas de Octubre son un festival cultural y recreativo llevado a cabo en el estado de Jalisco con sede principal en Guadalajara. Comienzan el primer viernes de octubre hasta el primer lunes de noviembre; se lleva a cabo en el Auditorio Benito Juárez, en diferentes localizaciones de la ciudad y en distintas regiones del estado de Jalisco. Dichas fiestas nacen en 1965 y se consideran una de las expresiones socio-culturales más tradicionales del estado. | R3.9.1 |
| Ilusionante Festival de invierno. | Festival navideño gratuito para toda la familia en el Centro Histórico de Guadalajara y Parque Luis Quintanar, con actividades como pista de hielo, juegos mecánicos, árboles de Navidad y nacimiento gigantes, espectáculos culturales y pirotecnia. | En el marco de la temporada navideña, a fin de fomentar la participación de los ciudadanos a través del entretenimiento, así como la convivencia y sano esparcimiento se realiza este evento de alto impacto. | R3.9.2 |

Fábrica de ideas

| Proyecto | Objetivo | Descripción | Alineación PEDG |
|--|--|--|---|
| Fondo para Proyectos de Alto Impacto a la industria creativa digital (FPAI). | Impulsar el desarrollo y consolidación de la industria creativa digital en Jalisco. A través de apoyos económicos, busca fortalecer la formación de capital humano especializado, fomentar la propiedad intelectual y ampliar la cartera de servicios de los estudios creativos digitales. | Programa que incentiva y apoya el desarrollo de la industria creativa digital. Los participantes presentan proyectos que son evaluados por un comité técnico multidisciplinario. | R3.10.8 R3.10.7 R3.10.6 R3.10.4 R3.10.2 |
| Jalisco nodo mundial de la innovación creativa digital | Consolidar al estado como un referente global en el desarrollo de industrias creativas y tecnológicas. | Jalisco no solo atrae inversión nacional e internacional, sino que se convierte también en un espacio generador de empleos de alta calidad y en un semillero de proyectos innovadores. | R3.10.9 R3.10.5 |
| Programas conjuntos de cooperación | Diseño y ejecución de programas de todo corte e índole que articulen esfuerzos de PLAI con universidades, centros de estudio, iniciativa privada e industria. | Crear programas de cooperación local, nacional e internacional mediante los cuales se oferten toda clase de contenidos (cursos, experiencias, bootcamps, estancias, entre otros) que traigan lo mejor de la industria a Jalisco. | R3.10.12 |
| Infraestructura con visión de futuro. | Desarrollar proyectos que sean sostenibles, resilientes y adaptables a los cambios tecnológicos, sociales y ambientales. | Componente esencial en la transformación de las ciudades en espacios inteligentes, que combinan tecnología, economía y medio ambiente en un solo entramado. | R3.10.9 R3.10.3 R3.10.5 |

LA REGIÓN CUIDA SU TIERRA



LA REGIÓN CUIDA SU TIERRA

El desarrollo territorial y urbano ordenado son determinantes para la calidad de vida de las personas, el cuidado de los recursos naturales y la sustentabilidad de la región, particularmente esta que alberga al Área Metropolitana de Guadalajara, la segunda más poblada del país, con una dinámica industrial relevante y ecosistemas cuyo cuidado es clave para la resiliencia y sustentabilidad ambiental. En este eje se abordan aspectos de la planeación urbana, la movilidad, el transporte y la conectividad, la disposición de vivienda adecuada, la gestión del agua, el cuidado del medio ambiente y de los ecosistemas de la región. El Instituto Metropolitano de Planeación (IMPLAN), aporta elementos técnicos y ordenados para los municipios y la metrópoli en conjunto: Programa de Desarrollo Metropolitanos (PDM), Plan de Ordenamiento Territorial Metropolitano (POTmet), Plan Integral de Movilidad Sustentable (PIMUS), y Plan de Acción Climática Metropolitano (PACmetro).

DIAGNÓSTICO DEL SECTOR

La Región Centro de Jalisco se configura como un territorio de características geográficas heterogéneas donde predominan las zonas planas y la ocupación urbano-industrial intensiva, conformando el principal núcleo metropolitano del estado. De acuerdo con el Instituto de Información Estadística y Geográfica de Jalisco (IIEG)²⁹, el territorio abarca 5,277.5 kilómetros cuadrados siendo la novena región con mayor extensión del estado, con aproximadamente el 51.8 por ciento presentando terrenos planos de pendientes menores a cinco grados. Conforme información del IIEG³⁰, las altitudes oscilan entre 740 y 2,957 metros sobre el nivel del mar. Según datos del IIEG³¹, el clima predominante es templado subhúmedo prevaleciendo en el 89.2 por ciento del territorio, con temperatura media anual de 20.48 grados Celsius y precipitación promedio de 865.52 milímetros anuales, configuración que favorece una ocupación territorial extensiva con presiones intensas sobre recursos naturales. La densidad poblacional conforme información del IIEG³² alcanza 1,001.3 habitantes por kilómetro cuadrado, la más elevada del estado, reflejando concentración extrema de población.

La gestión del agua constituye un desafío crítico a pesar de disponibilidad relativa de fuentes. De acuerdo con información de la Comisión Nacional del Agua (CONAGUA)³³, la región se asienta sobre diez acuíferos, de los cuales ocho presentan condiciones de sobreexplotación con déficit conjunto de 129.57 millones de metros cúbicos anuales. A nivel superficial, de acuerdo con información documentada³⁴, el 95.8 por ciento de las cuencas

29 Instituto de Información Estadística y Geográfica de Jalisco. (2024). Diagnóstico de la Región Centro. Datos de extensión territorial y topografía.

30 Instituto de Información Estadística y Geográfica de Jalisco. (2024). Op. cit. Datos de altitudes.

31 Instituto de Información Estadística y Geográfica de Jalisco. (2024). Op. cit. Datos de clima y temperatura.

32 Instituto de Información Estadística y Geográfica de Jalisco. (2024). Op. cit. Densidad poblacional.

33 Comisión Nacional del Agua. (2020). Datos de acuíferos y disponibilidad de agua. Diario Oficial de la Federación.

34 Instituto de Información Estadística y Geográfica de Jalisco. (2024). Información de disponibilidad de cuencas superficiales.

mantiene disponibilidad mientras 4.2 por ciento enfrenta déficit. Según datos del IIEG³⁵, la infraestructura de captación registra 165 obras de toma de las cuales porcentajes significativos se conectan a tanques de distribución o sistemas de bombeo. De acuerdo con el IIEG³⁶, se registraron cuatro plantas potabilizadoras en la región, aunque sin casetas de cloración documentadas, evidenciando limitaciones en desinfección de agua. La gestión de agua residual ha mostrado evolución variable, con operación de múltiples plantas de tratamiento, aunque con inconsistencias documentadas.

De acuerdo con información del Censo 2020³⁷, la disponibilidad de almacenamiento mediante tinaco es 80.95 por ciento, pero cisterna solo 47.89 por ciento, factor crítico en contextos de demanda hídrica intermitente. Según datos del Censo 2020³⁸, la conectividad digital alcanza 73.83 por ciento con acceso a internet, mejor que promedio estatal, aunque todavía significativamente restrictiva para amplias poblaciones.

La cobertura vegetal refleja transformación territorial extrema con remanentes ecológicos limitados. De acuerdo con información del IIEG³⁹, bosques representan 19.3 por ciento del territorio distribuido conforme al IIEG⁴⁰ en vegetación primaria y secundaria. Según datos del IIEG⁴¹, actividades agropecuarias dominan con 43.4 por ciento mientras asentamientos humanos concentran 13.27 por ciento, indicando ocupación territorial intensiva. De acuerdo con el IIEG⁴², el índice de Shannon de 2.11 denota diversidad normal de coberturas, mientras inverso del índice de Simpson de 0.82 refleja heterogeneidad moderada que requiere conservación deliberada. Conforme información de la Comisión Nacional de Áreas Naturales Protegidas (CONANP)⁴³, doce Áreas Naturales Protegidas cubren 14.95 por ciento del territorio incluyendo Bosque La Primavera, Barrancas de los Ríos Santiago y Verde y Sierra Cóndiro-Canales. De acuerdo con el IIEG⁴⁴, humedales representan 1.49 por ciento sin sitios Ramsar de importancia internacional documentados. Según información del IIEG⁴⁵, los incendios forestales han mostrado volatilidad importante con 82 siniestros atendidos en 2015 escalando a 433 en 2023, reflejando presiones climáticas crecientes.

La infraestructura vial presenta características de región de tránsito intenso. De acuerdo con información disponible⁴⁶, kilómetros conservados fluctuaron con variabilidades significativas. La ordenación territorial presenta características metropolitanas. De acuerdo con el Censo Nacional de Gobiernos Municipales 2023⁴⁷, todos los municipios cuentan

35 Instituto de Información Estadística y Geográfica de Jalisco. (2024). Datos de infraestructura de captación.

36 Instituto de Información Estadística y Geográfica de Jalisco. (2024). Información de plantas potabilizadoras.

37 Instituto Nacional de Estadística y Geografía. (2020). Censo de Población y Vivienda 2020. Cuestionario ampliado.

38 Instituto Nacional de Estadística y Geografía. (2020). Op. cit. Conectividad digital en viviendas.

39 Instituto de Información Estadística y Geográfica de Jalisco. (2024). Diagnóstico de la Región Centro. Análisis de cobertura arbórea.

40 Instituto de Información Estadística y Geográfica de Jalisco. (2024). Op. cit. Análisis de vegetación primaria y secundaria.

41 Instituto de Información Estadística y Geográfica de Jalisco. (2024). Op. cit. Análisis de cobertura de suelo.

42 Instituto de Información Estadística y Geográfica de Jalisco. (2024). Op. cit. Índices de diversidad.

43 Comisión Nacional de Áreas Naturales Protegidas. (2015). Áreas Naturales Protegidas de México.

44 Instituto de Información Estadística y Geográfica de Jalisco. (2024). Op. cit. Datos de humedales.

45 Instituto de Información Estadística y Geográfica de Jalisco. (2024). Datos de incendios forestales.

46 Instituto de Información Estadística y Geográfica de Jalisco. (2024). Datos de infraestructura vial.

47 Instituto Nacional de Estadística y Geografía. (2023). Censo Nacional de Gobiernos Municipales y Demarcaciones Territoriales.

con instrumentos jurídicos en materia territorial. Conforme información del Censo 2023⁴⁸, reservas territoriales muestran formalización con variabilidades en destinos definidos.

La región requiere una transformación territorial integral que articule la gestión sostenible del agua frente a demandas urbanas e industriales intensas, conservación deliberada de ecosistemas críticos especialmente los protegidos, mejora de infraestructura básica enfatizando vivienda con servicios dignos para poblaciones de menor ingreso, conectividad digital ampliada hacia zonas periféricas, movilidad territorial sostenible, densificación ordenada frente a presiones de expansión urbana dispersa, ordenamiento territorial coherente con participación ciudadana efectiva, construcción de resiliencia ante cambio climático e incendios forestales, y equidad territorial reconociendo que la concentración económica debe acompañarse de equidad social. El agua debe reconocerse como eje crítico de viabilidad metropolitana a mediano y largo plazo, donde la planificación territorial diferenciada considere la especificidad de características metropolitanas como fundamento para políticas territoriales que equilibren competitividad económica regional con equidad, sostenibilidad ambiental y resiliencia territorial.

Hallazgos de la Consulta Ciudadana

Los ejercicios de consulta ciudadana realizados en la región Centro de Jalisco constituyeron un aporte fundamental para identificar los principales desafíos que enfrenta un territorio de alta concentración poblacional en materia de desarrollo sustentable, gestión ambiental, infraestructura territorial y gobernanza del espacio. A través de mecanismos de participación digital, presencial y casa por casa, la ciudadanía expresó sus percepciones, prioridades y propuestas orientadas a transformar las condiciones del entorno territorial. Los hallazgos reflejan una región que reconoce la importancia crítica de la gestión integral del agua, la conservación y protección ambiental, la planificación territorial efectiva, la provisión de infraestructura vial y de servicios básicos resilientes, así como la necesidad urgente de fortalecer la gobernanza territorial y la coordinación institucional.

En el proceso de consulta digital, la región Centro registró un total de 103,858 respuestas de habitantes que participaron en línea, expresando sus visiones sobre los temas prioritarios para el desarrollo regional. Este extraordinario mecanismo permitió capturar las opiniones de una ciudadanía dispersa geográficamente a lo largo de doce municipios que albergan la mayor concentración de población del estado. Destaca que el cuidado del medio ambiente fue mencionado por el 47.7% de los respondientes, empatando con la mejora de la educación como prioridades principales, seguido por la garantía de derechos para todas las personas (47.4%), evidenciando que la sostenibilidad ambiental constituye una preocupación ciudadana de primera magnitud entre la población metropolitana.

La consulta participativa a través de foros presenciales convocó a actores locales en dos mesas temáticas específicas del sector “Ciudades y Territorios Sustentables”. La primera mesa, “Protección de la biodiversidad, el agua y el territorio”, identificó un total de diecisiete problemáticas principales relacionadas con la gestión ambiental, la conservación de recursos naturales, la calidad del aire, la biodiversidad y la gobernanza territorial. Las problemáticas destacadas incluyeron el agua de tamarindo en el área metropolitana

48 Instituto Nacional de Estadística y Geografía. (2023). Op. cit. Reservas territoriales formalizadas.

de Guadalajara como una preocupación específica de escasez hídrica, el cambio de uso de suelo afectando la biodiversidad, la contaminación y falta de protección de cuerpos de agua, cortes de agua por sobredemanda, deforestación y talas clandestinas, descargas irregulares, drenaje inservible con infraestructura obsoleta, falta de administración en áreas naturales protegidas, falta de información y libre tránsito en estas áreas, ausencia de reforestación, mala calidad del agua potable, mala calidad del aire por quemas y automóviles, insuficiente prevención de incendios, y poca protección ambiental con escaso personal y ausencia de sanciones.

La segunda mesa, “Infraestructura y recursos para el desarrollo territorial”, identificó solamente dos problemáticas principales vinculadas con las carencias críticas del territorio desde una perspectiva integral. Se destacó la falta de gestión integral del agua como la deficiencia más fundamental, que comprende problemas de administración de este recurso esencial para el desarrollo urbano, industrial y ambiental de la región. Se señaló además el incumplimiento de los planes de ordenamiento territorial y desarrollo urbano, situación que genera descontrol en la expansión urbana, uso inadecuado del suelo, conflictos en la provisión de infraestructura, y una ausencia de aplicación efectiva de los instrumentos de planeación territorial.

La consulta casa por casa incluyó una muestra de 385 encuestas realizadas en viviendas representativas de la región Centro. En el apartado específico de “Comunidades y Entornos Naturales”, la ciudadanía jerarquizó sus prioridades territoriales de manera clara. El acceso a agua de buena calidad en todos los hogares fue identificado por el 54.0% de la población como la preocupación más urgente, reflejando la gravedad y transversalidad de los problemas hídricos incluso en la región más desarrollada del estado. La prevención de incendios forestales fue mencionada por el 51.7% de los respondientes, seguida por el respeto a bosques y Áreas Naturales Protegidas con 50.1%, y la prevención y reducción de la contaminación del agua con 49.9%. El interés por la creación y rehabilitación de áreas verdes y espacios públicos fue expresado por el 43.9% de la población, mientras que la atención de problemas de basureros, rellenos sanitarios y tiraderos clandestinos recibió menciones del 34.3%. Otros temas relevantes incluyeron el aprovechamiento de agua de lluvia (33.8%), el castigo a delitos ambientales (29.9%), la inversión en energías renovables (28.1%) y el fomento de cultura ambiental (26.2%).

La convergencia de los hallazgos de la región Centro subraya de manera inequívoca que la gestión integral del agua emerge como la problemática transversal más crítica y urgente, manifestándose en múltiples dimensiones: disponibilidad, acceso, calidad, tratamiento, contaminación y sostenibilidad de fuentes frente a una sobredemanda creciente. El fenómeno del “agua de tamarindo” refleja una preocupación muy específica sobre la calidad del agua en el contexto metropolitano. La contaminación de cuerpos de agua, la deforestación acelerada, la infraestructura hídrica obsoleta con fugas significativas, el drenaje inservible y la ausencia de gestión integral representan amenazas inmediatas para la salud pública, la viabilidad ambiental y la calidad de vida. La mala calidad del aire por emisiones vehiculares y quemas agropecuarias, así como la insuficiente protección ambiental con escaso personal y ausencia de sanciones efectivas, reflejan debilidades estructurales en la gobernanza ambiental y la capacidad institucional. Particularmente preocupante es el vínculo entre crimen organizado y entorpecimiento de la procuración

ambiental, lo que sugeriría que la devastación ecológica está vinculada con conflictividad de mayor envergadura. El incumplimiento de planes de ordenamiento territorial denota una debilidad en la aplicación efectiva de instrumentos de planeación. La persistencia de estas problemáticas se relaciona directamente con la necesidad urgente de establecer mecanismos efectivos de gestión integral del agua a escala metropolitana, implementar y cumplir efectivamente los ordenamientos territoriales y planes de desarrollo urbano, incrementar significativamente la inversión en infraestructura de servicios básicos resilientes y moderna, fortalecer la institucionalidad ambiental con capacidad regulatoria efectiva, garantizar la seguridad de las instituciones ambientales frente a amenazas del crimen organizado, y construir capacidades locales y regionales para la gestión integrada y participativa de recursos naturales. La voz ciudadana refleja una conciencia profunda sobre la interconexión crítica entre la conservación ambiental, la disponibilidad de agua potable de calidad, la protección de áreas naturales, la calidad del aire, la seguridad de los espacios públicos, y la viabilidad de un desarrollo territorial sustentable e inclusivo incluso en el contexto de una región altamente desarrollada y urbanizada, sentando bases sólidas para la transformación integral del modelo de desarrollo hacia patrones que garanticen el bienestar presente sin comprometer el de las futuras generaciones.

PROBLEMÁTICA DE LA REGIÓN

La Región Centro, que incluye el Área Metropolitana de Guadalajara y municipios conurbados concentra el 63% de los jaliscienses y enfrenta desafíos paradójicos: infraestructura concentrada convive con desigualdades territoriales pronunciadas. La conectividad vial es importante en la zona metropolitana pero deficiente en municipios periféricos. El acceso a agua es limitado por presión de demanda en la zona metropolitana, con problemas críticos en municipios periféricos. Los servicios básicos muestran cobertura desigual, con la zona central metropolitana mejor servida que la periferia de esta. La gestión ambiental enfrenta presión severa por urbanización, contaminación atmosférica y degradación de ecosistemas. El desarrollo urbano es desordenado con gentrificación en zona metropolitana central, asentamientos irregulares en periféricos, infraestructura desigual. La gobernanza territorial es débil con coordinación limitada entre la zona metropolitana y periférica.

Infraestructura Vial y Conectividad

- › Red vial importante en zona metropolitana pero deficiente en municipios periféricos, conectividad desigual.
- › Municipios periféricos con acceso deficiente, aislamiento afectando servicios, mercados, empleo.
- › Movilidad urbana metropolitana importante, pero con presión de tráfico, ausencia de movilidad sostenible suficiente.
- › Falta de ciclovías, infraestructura peatonal segura, opciones de transporte no motorizado en periferia.

- › Transporte público metropolitano importante, pero con cobertura desigual, municipios periféricos desatendidos.

Agua, Saneamiento e Infraestructura Básica

- › Disponibilidad hídrica presionada severamente por demanda metropolitana, crisis hídrica emergente.
- › Redes de agua potable deficientes en municipios periféricos, desigualdad de acceso entre zonas.
- › Plantas de tratamiento de aguas residuales insuficientes para demanda metropolitana, contaminación de cuerpos de agua.
- › Drenaje e infraestructura hidrosanitaria deficiente en municipios periféricos y zonas marginadas.
- › Acceso a servicios básicos de calidad muy desigual, con municipios periféricos severamente desatendidos.

Ambiente y Biodiversidad

- › Contaminación atmosférica severa, presión por urbanización, degradación de ecosistemas naturales.
- › Cambio de uso de suelo acelerado, pérdida de áreas naturales, fragmentación de hábitats.
- › Degradación de cuerpos de agua metropolitanos, contaminación por descargas urbanas.
- › Falta de ordenamiento territorial, expansión urbana desordenada particularmente en periferia.
- › Biodiversidad amenazada, servicios ecosistémicos reducidos, presión sobre áreas verdes.

Ordenamiento y Calidad Urbana

- › Gentrificación en zona metropolitana central, presión sobre vivienda asequible, desplazamiento poblacional.
- › Asentamientos irregulares severos en municipios periféricos, vivienda inadecuada, infraestructura muy deficiente.
- › Pérdida de espacios públicos, áreas verdes, parques, afectando calidad de vida
- › Alumbrado público deficiente en municipios periféricos, sistemas de agua/drenajes muy insuficientes.
- › Infraestructura de servicios muy desigualmente distribuida, periferia severamente desatendida.

La Región Centro requiere transformación integral urgente mediante: planeación metropolitana coordinada que reconozca disparidades territoriales, inversión masiva en infraestructura de municipios periféricos, descentralización radical de servicios básicos, gestión integral de cuencas hidrológicas con criterios de sustentabilidad, ordenamiento territorial que limite expansión desordenada, protección ambiental de ecosistemas restantes, y gobernanza territorial metropolitana coordinada. La visión debe integrar zona metropolitana y periferia en equidad, sustentabilidad ambiental y calidad de vida para toda la población.

OBJETIVO REGIONAL DE GESTIÓN DEL TERRITORIO

Consolidar un desarrollo territorial sostenible en la metrópoli y la región mediante protección rigurosa del capital natural; asegurar acceso universal al agua potable de calidad garantizando sustentabilidad; mejorar la infraestructura pública inclusiva adaptada a alta densidad poblacional; consolidar sistemas integrados de movilidad sustentable e incluyente; reducir el rezago habitacional con vivienda adecuada; fortalecer una gobernanza ambiental coordinada; regular la expansión urbana metropolitana y promover una planeación territorial participativa desde perspectiva de justicia ambiental y construcción de resiliencia climática.

ALINEACIÓN CON ODS



6 AGUA LIMPIA Y SANEAMIENTO

META 6.3



9 INDUSTRIA, INNOVACIÓN E INFRAESTRUCTURA

META 9.1



11 CIUDADES Y COMUNIDADES SOSTENIBLES

METAS 11.2, 11.3



15 VIDA DE ECOSISTEMAS TERRESTRES

META 15.1

Para alcanzar el objetivo, en la región se abordarán estrategias y proyectos agrupados en diversas temáticas en congruencia con el PEDG. A continuación, se presenta la alineación de éstas con los Objetivos de Desarrollo Sostenible (ODS) y con el Plan Nacional de Desarrollo (PND).

| Temática | Alineación con ODS | | | Alineación con PND | |
|--------------------------|--|--|--|---|---|
| Territorio en equilibrio |  <p>11 CIUDADES Y COMUNIDADES SOSTENIBLES</p> <p>META 11.6</p> |  <p>12 PRODUCCIÓN Y CONSUMO RESPONSABLES</p> <p>META 12.2</p> |  <p>13 ACCIÓN POR EL CLIMA</p> <p>META 13.2</p> |  <p>PND 2025 - 2030</p> | Eje 4 Desarrollo sustentable Objetivos 4.2 y 4.5 |
| |  <p>15 VIDA DE ECOSISTEMAS TERRESTRES</p> <p>METAS 15.1, 15.5</p> | | | | |

| Temática | Alineación con ODS | | Alineación con PND | |
|--|---|--|--|---|
| Justicia para la tierra que nos da vida |  METAS 12.4, 12.6 |  META 16.6 |  | Eje 4 Desarrollo sustentable Objetivos 4.3 y 4.5 |
| Gestión responsable y sostenible del agua |  METAS 6.1, 6.2, 6.3 | |  | Eje 4 Desarrollo sustentable Objetivos 4.1, 4.3 y 4.6 |
| Espacios, caminos y servicios que nos conectan |  META 9.1 |  METAS 10.2, 10.3 |  METAS 11.1, 11.2 |  Eje 1 Gobernanza con justicia y participación ciudadana Objetivo 1.1 Eje 2 Desarrollo con bienestar y humanismo Objetivos 2.1 y 2.10 Eje 3 Economía moral y trabajo Objetivo 3.7 |
| Movilidad digna y accesible para todas y todos |  META 9.1 |  METAS 11.2, 11.6 |  METAS 13.2, 13.3 |  Eje 2 Desarrollo con bienestar y humanismo Objetivo 2.10 Eje 3 Economía moral y trabajo Objetivo 3.7 |
| Ciudades que se planean en conjunto |  METAS 11.3, 11.a |  META 13.1 |  META 16.6 |  Eje 2 Desarrollo con bienestar y humanismo Objetivo 2.10 Eje T2 Innovación pública para el desarrollo tecnológico nacional Objetivo T.2.1 |
| Vivienda adecuada y asequible |  META 1.7 |  META 10.2 |  METAS 11.1, 11.3 |  Eje 2 Desarrollo con bienestar y humanismo Objetivo 2.9 Eje T1 Igualdad sustantiva y derechos de las mujeres Objetivo T1.1.3 |

INDICADORES

Los indicadores del sector de gestión del territorio permiten conocer el avance en materia ambiental y de ordenamiento territorial dentro de la región. Contribuyen a medir resultados, detectar riesgos o áreas críticas y guiar decisiones informadas para el manejo sostenible del territorio.

Indicador: Porcentaje de aguas residuales tratadas con respecto al total de aguas residuales generadas

| | | | |
|--|--------------------------------|--|---------------------------------|
| Unidad de medida: Porcentaje | Año línea base: 2024 | Tendencia deseable: Ascendente | Periodicidad: Mensual |
|--|--------------------------------|--|---------------------------------|

Valor estatal: **70.36**

Meta estatal 2027: **75**

Meta estatal 2030: **76**

| Municipio | Porcentaje de aguas residuales tratadas con respecto al total de aguas residuales generadas |
|-------------------------------|---|
| Cuquío | 0.00 |
| El Salto | 13.27 |
| Guadalajara | 80.00 |
| Ixtlahuacán de los Membrillos | 68.70 |
| Ixtlahuacán del Río | 0.00 |
| Juanacatlán | 34.33 |
| San Cristóbal de la Barranca | 0.00 |
| San Pedro Tlaquepaque | 51.24 |
| Tlajomulco de Zúñiga | 65.00 |
| Tonalá | 25.00 |
| Zapopan | 90.00 |
| Zapotlanejo | 22.95 |

Fuente: Secretaría de Gestión Integral del Agua. Gobierno de Jalisco. Cifras 2024.

Indicador: Porcentaje de viviendas propias

| | | | |
|--|--------------------------------|--|------------------------------------|
| Unidad de medida: Porcentaje | Año línea base: 2020 | Tendencia deseable: Ascendente | Periodicidad: Quinquenal |
|--|--------------------------------|--|------------------------------------|

Diferencia máxima entre valores municipales⁴⁹: **21.57**

Valor estatal: **58.68**

| Municipio | Porcentaje de viviendas propias |
|-------------------------------|---------------------------------|
| Cuquío | 70.20 |
| El Salto | 64.07 |
| Guadalajara | 50.49 |
| Ixtlahuacán de los Membrillos | 60.22 |
| Ixtlahuacán del Río | 66.50 |
| Juanacatlán | 62.76 |
| San Cristóbal de la Barranca | 66.42 |
| San Pedro Tlaquepaque | 60.58 |
| Tlajomulco de Zúñiga | 61.11 |
| Tonalá | 60.74 |
| Zapopan | 59.91 |
| Zapotlanejo | 48.63 |

Fuente: Instituto Nacional de Estadística y Geografía (INEGI). Censo de Población y Vivienda 2020.

⁴⁹ Resultado de restarle al valor municipal mayor, el menor valor municipal. El número resultante refleja la brecha intrarregional en términos de la unidad de medida; Este indicador, por su carácter de métrica nueva para fines específicos de seguimiento regional y municipal, no presenta metas estatales 2027 y 2030.

Indicador: Kilómetros de carretera conservados o reconstruidos

| | | | |
|--|--------------------------------|--|---------------------------------|
| Unidad de medida: kilómetros | Año línea base: 2024 | Tendencia deseable: Ascendente | Periodicidad: Mensual |
|--|--------------------------------|--|---------------------------------|

Valor estatal: **3,558.36** Meta estatal 2027: **4,105.80** Meta estatal 2030: **4,562.00**

| Municipio | Kilómetros de carretera conservados o reconstruidos |
|-------------------------------|---|
| Cuquío | 49.76 |
| El Salto | 22.96 |
| Guadalajara | 6.40 |
| Ixtlahuacán de los Membrillos | 22.78 |
| Ixtlahuacán del Río | 37.99 |
| Juanacatlán | 13.98 |
| San Cristóbal de la Barranca | 0.00 |
| San Pedro Tlaquepaque | 18.45 |
| Tlajomulco de Zúñiga | 60.52 |
| Tonalá | 39.82 |
| Zapopan | 33.69 |
| Zapotlanejo | 34.94 |

Fuente: Secretaría de Infraestructura y Obra Pública. Cifras preliminares 2024.

RESULTADOS ESPERADOS Y ESTRATEGIAS

Se incluyen los Resultados Esperados y las Estrategias del PEDG que tendrán impacto en el desarrollo del territorio, permitiendo articular las prioridades estatales con las necesidades regionales.

Territorio en equilibrio

| Resultado Esperado | Estrategia Regional |
|---|---|
| R4.1.1 En Jalisco se reduce la pérdida de capital natural, conservando la biodiversidad, los recursos naturales y los servicios ecosistémicos, con un enfoque de aprovechamiento sustentable. | E4.1.1.1. Promover el aprovechamiento sustentable en el sector productivo mediante buenas prácticas agrosilvopastoriles y mecanismos de compensación por servicios ambientales, para impulsar cadenas productivas libres de deforestación en sectores estratégicos. |
| | E4.1.1.3. Ampliar la cobertura de áreas naturales protegidas y otros esquemas de conservación mediante mecanismos coordinados de protección y manejo, a fin de alcanzar la meta del 30% de superficie estatal conservada al año 2030 (estrategia 30x30). |
| | E4.1.1.4. Recuperar zonas degradadas y promover la producción de especies forestales nativas mediante una red estatal de viveros para restaurar áreas prioritarias y conservar la biodiversidad regional de Jalisco. |
| | E4.1.1.5. Gestionar mecanismos, servicios y proyectos que faciliten el involucramiento ciudadano en el manejo, protección y conservación de la biodiversidad, mediante un programa permanente de educación ambiental que promueva la conciencia y acción comunitaria. |
| | E4.1.1.7. Fortalecer la estrategia de manejo del fuego, asegurando que los sistemas agropecuarios y forestales cuenten con una gestión adecuada del fuego que promueva el equilibrio territorial, reduciendo riesgos y favoreciendo la sostenibilidad del entorno. |

| Resultado Esperado | Estrategia Regional |
|--|---|
| R4.1.2 En Jalisco se reducen progresivamente los impactos ambientales de las actividades productivas, con gestión integral, enfoque de cuenca y cultura de la legalidad que impulsan la sostenibilidad. | E4.1.2.1. Optimizar procesos administrativos e institucionales para una gestión socioambiental más eficaz y accesible, mediante la digitalización de trámites y procesos ambientales clave, una ventanilla única electrónica, herramientas de seguimiento ciudadano y el fortalecimiento de capacidades institucionales para la evaluación, verificación y seguimiento ambiental. |
| | E4.1.2.2. Impulsar la economía circular a través de la gestión integral de residuos, la innovación tecnológica y la colaboración con actores clave, mediante el desarrollo de modelos regionales de gestión para fomentar prácticas innovadoras en la valorización y prevención de generación de residuos. |
| | E4.1.2.3. Promover prácticas productivas sustentables compatibles con la conservación de la cuenca mediante incentivos, asistencia técnica y certificación ambiental para fortalecer la gestión integral del territorio. |
| | E4.1.2.5. Fortalecer el Programa de Cumplimiento Ambiental Voluntario (PCAV) como mecanismo de certificación ambiental para empresas e industrias mediante su alineación con principios de economía circular y la implementación de auditorías, asistencia técnica y difusión de buenas prácticas para mejorar el desempeño ambiental y promover la sostenibilidad del sector productivo. |
| R4.1.3 Se disminuye la contaminación atmosférica y sus efectos negativos sobre el ambiente, gracias al monitoreo, la verificación vehicular, la regulación de emisiones y la implementación de políticas públicas. | E4.1.3.1. Elaborar el Programa de Gestión para Mejorar la Calidad del Aire de Jalisco y el Inventario integrado de contaminantes criterio y Gases de Efecto Invernadero, así como establecer mesas de trabajo intergubernamentales y ciudadanas para dar seguimiento a indicadores para la mejora de la calidad del aire de Jalisco. |
| | E4.1.3.2. Impulsar el cumplimiento del programa de verificación vehicular mediante acciones de difusión, vigilancia y fortalecimiento, asegurando su alineación con las normas oficiales y disposiciones aplicables. |
| | E4.1.3.3. Ampliar el Sistema de Monitoreo Atmosférico de Jalisco (SIMAJ) para medir de forma continua la calidad del aire en zonas estratégicas del estado, con especial atención a población en condición de vulnerabilidad, y asegurar la confiabilidad de la información generada. |
| | E4.1.3.5. Establecer programas de Respuesta a Emergencias de Calidad del Aire Interno (PRECAI) en los municipios del AMG para atender de manera oportuna contingencias que afecten la salud de la población. |
| | E4.1.3.9. Implementar una estrategia integral para la reconversión de ladrilleras, con el objetivo de reducir emisiones contaminantes frente al modelo tradicional de producción informal. |

| Resultado Esperado | Estrategia Regional |
|--|--|
| R4.1.4 En Jalisco se fortalece la gobernanza territorial con una planeación ambiental y urbana clara, coordinada y participativa, que permite aplicar instrumentos de ordenamiento, mejorar capacidades locales, prevenir conflictos socioambientales y fomentar la corresponsabilidad y apropiación del territorio, destacando el papel de las Juntas Intermunicipales de Medio Ambiente. | E4.1.4.1. Impulsar que los municipios cuenten con al menos un instrumento básico de ordenamiento territorial vigente y armonizado con la normatividad estatal y federal, para garantizar su operación eficiente bajo un sistema de coordinación intermunicipal y regional. |
| | E4.1.4.3. Impulsar plataformas tecnológicas estatales de acceso público y especializado para el almacenamiento, consulta y actualización de información geoespacial, normativa y técnica sobre ordenamiento territorial, para asegurar su disponibilidad en los 125 municipios y vincularla a los procesos de capacitación continua de las personas servidoras públicas. |
| | E4.1.4.4. Consolidar la estructura operativa, técnica, administrativa y jurídica de las Juntas Intermunicipales, para optimizar la gestión ambiental de cada región. |
| | E4.1.4.5. Fomentar una cultura de sustentabilidad en todos los sectores sociales a través de la educación ambiental y participación ciudadana, con el objetivo de fortalecer la corresponsabilidad en la prevención y gestión de conflictos socioambientales. |

Justicia para la tierra que nos da vida

| Resultado Esperado | Estrategia Regional |
|---|--|
| R4.2.1 En Jalisco se fortalecen las capacidades institucionales y la coordinación interinstitucional para disminuir las irregularidades e infracciones ambientales, y ampliar la aplicación de la justicia ambiental. | E4.2.1.1. Fortalecer la coordinación interinstitucional para la atención a irregularidades e infracciones ambientales mediante convenios de colaboración entre los 3 niveles de gobierno, con el fin de reducir incumplimientos en las unidades económicas operativas. |
| R4.2.2 Se mejora la cobertura y eficacia de las acciones de inspección y vigilancia ambiental, disminuyendo las irregularidades de las unidades económicas que actúan fuera de la ley. | E4.2.2.1. Gestionar ante las dependencias correspondientes las necesidades presupuestales de PROEPA, con el fin de fortalecer su capacidad operativa y legal para reducir las irregularidades con las que operan las unidades económicas. |
| | E4.2.2.2. Reforzar la estructura institucional y presupuestal de la PROEPA, estableciendo un sistema de supervisión y vigilancia eficiente que garantice una mayor cobertura e impacto en las acciones de inspección y vigilancia. |
| R4.2.3 En Jalisco se atienden las recomendaciones que actualizan y armonizan la legislación ambiental, promoviendo el cumplimiento del marco legal y mejores prácticas. | E4.2.3.1. Aumentar la emisión de recomendaciones a los tres órdenes de gobierno para revisar, actualizar y vigilar la aplicación de la legislación ambiental, promoviendo la justicia del medio ambiente. |

Gestión responsable y sostenida del agua

| Resultado Esperado | Estrategia Regional |
|--|---|
| R4.3.1 En el estado se cumple la normatividad de disponibilidad, acceso y calidad del agua en los servicios de agua potable y saneamiento de cabeceras municipales y localidades mayores de 20 mil habitantes. | E4.3.1.1. Realizar diagnósticos sobre las condiciones actuales y necesidades del servicio para garantizar la continuidad y calidad del agua potable y saneamiento. |
| | E4.3.1.2. Los municipios y prestadores de servicios de agua son apoyados y asesorados en el uso de tecnologías que permiten medir e implementar esquemas que aseguren la continuidad del servicio. |
| | E4.3.1.3. Los municipios y prestadores de servicios de agua son apoyados y asesorados en el uso de tecnologías que garantizan la calidad del agua suministrada a la población. |
| | E4.3.1.4. Los sistemas de abasto alternativo de agua potable y/o purificada son implementados en sitios e instalaciones públicas, priorizando a los municipios con mayor desigualdad social. |
| R4.3.2 Se moderniza y mejora la infraestructura hidráulica para incrementar la eficiencia y reducir pérdidas en los servicios de agua. | E4.3.2.1. La infraestructura para el abastecimiento de agua potable es ampliada, modernizada o rehabilitada con el fin de mejorar la cobertura y eficiencia del servicio. |
| | E4.3.2.2. Los diagnósticos técnicos son realizados para medir las eficiencias operativas y definir las prioridades de inversión en el sector hídrico. |
| | E4.3.2.3. Fortalecer la capacidad municipal para medir el ciclo urbano y rural del agua en las comunidades, con el fin de reducir pérdidas. |
| | E4.3.2.3. Fortalecer la capacidad municipal para medir el ciclo urbano y rural del agua en las comunidades, con el fin de reducir pérdidas. |
| R4.3.3 En el estado se reducen las descargas de aguas residuales sin tratamiento que contaminan el agua superficial y subterránea gracias a la coordinación con los municipios. | E4.3.2.4. Los municipios y/u organismos operadores son apoyados en la construcción, operación y ampliación de sistemas de potabilización estratégicos que fortalecen el acceso al agua segura. |
| | E4.3.3.1. La infraestructura de saneamiento es ampliada y rehabilitada mediante tecnologías económicamente sostenibles que privilegian la producción de energía limpia para su operación y mantenimiento. |
| | E4.3.3.2. Los municipios son apoyados en la operación de plantas de tratamiento estratégicas para el saneamiento, asegurando el cumplimiento de la normatividad vigente. |
| | E4.3.3.3. La participación del sector privado es promovida en las acciones de tratamiento y reúso de aguas residuales, impulsando esquemas de colaboración sostenibles. |
| | E4.3.3.4. La corresponsabilidad de los usuarios industriales, porcícolas y agrícolas es promovida en la prevención de la contaminación de cuerpos de agua y fuentes de abastecimiento. |

| Resultado Esperado | Estrategia Regional |
|--|--|
| R4.3.4 En Jalisco se impulsa una cultura del agua en organismos operadores y entidades públicas, basada en el reúso, economía circular, protección de fuentes, reducción de pérdidas, fortalecimiento institucional y resiliencia ante fenómenos hidrometeorológicos extremos. | E4.3.4.1. Capacitar y profesionalizar a los municipios y a las personas encargadas de los servicios de agua y saneamiento. |
| | E4.3.4.2. Las fuentes de abastecimiento son protegidas y restauradas, y las reservas de agua para consumo humano son incrementadas mediante la implementación del programa estatal de recarga de acuíferos, el control de avenidas y el fortalecimiento del abastecimiento de agua en Jalisco. |
| | E4.3.4.3. El reúso del agua tratada es impulsado con fines industriales, potables y para la recarga de acuíferos, promoviendo una gestión eficiente y sostenible del recurso. |
| | E4.3.4.4. Planes contingentes ante sequías, inundaciones y otros eventos extremos generados por el cambio climático son desarrollados para apoyar a los municipios y prestadores de servicios de agua y saneamiento. |
| | E4.3.4.5. Diagnósticos sobre el costo de los servicios de agua y saneamiento a nivel municipal son realizados para establecer una política estatal de incentivos que propicie tarifas que reflejen el valor real de los servicios. |

Espacios, caminos y servicios que nos conectan

| Resultado Esperado | Estrategia Regional |
|---|---|
| R4.4.1 En el estado se incrementa la red carretera y se conserva en óptimas condiciones la existente. | E4.4.1.2. Conservar la Red Carretera Estatal y vialidades mediante trabajos de reconstrucción y conservación, con el fin de mantener en óptimas condiciones la infraestructura. |
| R4.4.3 En las áreas metropolitanas, se avanzó con infraestructura para la consolidación de una conectividad eficiente y segura. | E4.4.3.1. Ampliar la oferta de infraestructura vial contribuyendo a la conectividad eficiente y segura. |

Movilidad digna y accesible para todas y todos

| Resultado Esperado | Estrategia Regional |
|--|---|
| R4.5.1 En el estado se amplía la oferta, cobertura y modernización del transporte público con unidades suficientes, eficientes y con energías limpias, incorporando tecnologías de calidad y un sistema integrado de pago electrónico. | E4.5.1.1. Gestionar el presupuesto para la renovación y sustitución de unidades de transporte público fuera de norma, priorizando regiones de baja cobertura y alta demanda. |
| | E4.5.1.2. Realizar diagnósticos, planear, diseñar e implementar una estrategia de ampliación de la red de transporte público en zonas de baja cobertura con acciones concretas para hacer más eficiente la operación, de manera que sea competitivo frente a los otros modos de transporte individual motorizado. |
| | E4.5.1.3. Actualizar los equipos tecnológicos de las unidades de transporte público, aumentar los puntos de recarga y promover el uso de la tarjeta de prepago. |
| | E4.5.1.4. Cumplir las normas técnicas aplicables al transporte público en todos sus modos para garantizar el uso de vehículos de bajas emisiones y mejorar el medio ambiente. |
| R4.5.2 En Jalisco se reduce el número de víctimas mortales por siniestros viales, especialmente aquellos relacionados con el transporte público. | E4.5.2.1. Fortalecer la supervisión operativa del transporte público en todos sus modos mediante el uso de tecnologías y la implementación de operativos ordinarios y especiales, mismos que incluyen: operativos de radar de velocidad, alcoholimetría, de filtros de seguridad, en terminales, foráneos, en terminal, en conjunto con los ciudadanos y en centrales camioneras. |
| | E4.5.2.2. Implementar campañas de sensibilización enfocadas a las personas con mayor participación en hechos viales, con énfasis en posicionar mensajes sobre el sistema seguro; promover comportamientos seguros entre las personas usuarias de la vía, aumentar la percepción de riesgo respecto a la velocidad. |
| | E4.5.2.3. Reforzar los mecanismos de obtención de licencias de conducir, para asegurar que todas las personas conductoras tengan mayor conocimiento sobre normas y cultura vial, así como pericia al conducir. Este fortalecimiento contribuirá a disminuir la presencia de personas no calificadas para conducir en las vías. |
| | E4.5.2.4. Elaborar un plan integral de atención a la siniestralidad de personas motociclistas. |
| R4.5.3 En el estado se regula y ordena la operación de todos los modos de transporte público, incluyendo el comunitario, taxis, plataformas móviles, escolar y de personal. | E4.5.3.1. Realizar censos estatales y levantamientos técnicos de empresas, rutas y vehículos de todos los modos de transporte público, a través de procesos de registro y emisión de autorizaciones temporales que permitan su regularización progresiva. |
| | E4.5.3.2. Crear programas de renovación de unidades en coordinación con municipios para el reordenamiento de los diferentes modos de transporte. |

| Resultado Esperado | Estrategia Regional |
|--|---|
| R4.5.4 Jalisco cuenta con un espacio de información accesible y actualizada sobre movilidad, seguridad vial, transporte público y recursos para su operación. | <p>E4.5.4.1. Desarrollar y mantener una plataforma pública de información integral y accesible sobre el sistema de transporte público, que incluya datos actualizados sobre rutas, horarios, frecuencias, desempeño operativo, transparencia y rendición de cuentas sobre el uso de recursos y subsidios destinados a la operación, así como mecanismos de retroalimentación ciudadana.</p> <p>E4.5.4.2. Difundir de forma sencilla y a través de las redes sociales, la información relevante sobre transporte público, seguridad vial y multimodalidad.</p> |
| R4.5.5 En el estado se capacita adecuadamente a las personas conductoras para atender las necesidades actuales de movilidad y transporte público, con énfasis en atención al usuario, conducción segura, accesibilidad, inclusión, profesionalización continua y seguridad vial. | <p>E4.5.5.1. Ampliar y fortalecer el programa de incorporación de mujeres conductoras al servicio de transporte público, mediante incentivos, campañas de sensibilización y acciones afirmativas coordinadas con empresas operadoras y organismos de movilidad.</p> <p>E4.5.5.2. Generar convenios de colaboración para implementar programas integrales de profesionalización para personas operadoras del transporte público que incluyan capacitación, evaluación continua, incentivos y certificación de competencias.</p> <p>E4.5.5.3. Capacitar a todas las personas conductoras a través de la mejora en el contenido de los cursos presenciales y virtuales para obtener una licencia de conducir de cualquier clasificación, con énfasis en la percepción del riesgo y la pirámide de movilidad.</p> |
| R4.5.6 En Jalisco se amplía, mantiene, optimiza y renueva el sistema centralizado de semáforos, equipos tecnológicos, señalamiento vial y cámaras de control de velocidad, priorizando zonas con alta incidencia de siniestros graves para garantizar mayor seguridad vial. | E4.5.6.1. Implementar la ampliación de nuevos corredores integrados al sistema centralizado de la red de cruceros semaforizados, con la optimización, actualización y mantenimiento de los sistemas y tecnologías aplicadas para la ciudad, enfocados en la integración de Smart City, con altos estándares de seguridad y resistencia mediante el reforzamiento de puertas de gabinetes, de controles de semáforos, puertas de mayor calibre, chapas de seguridad, puntos de cierre y cambios de tapas de registros por poli concreto. |
| R4.5.6 En Jalisco se amplía, mantiene, optimiza y renueva el sistema centralizado de semáforos, equipos tecnológicos, señalamiento vial y cámaras de control de velocidad, priorizando zonas con alta incidencia de siniestros graves para garantizar mayor seguridad vial. | E4.5.6.2. Renovar y reordenar el señalamiento vial horizontal y vertical, que logre homologar corredores, velocidades y pictogramas, a través de la elaboración de un plan de atención de corredores de vías principales para la revisión de Señales Informativas de Destino (SID), con el retiro de señales fuera de norma y que ocasionan situaciones de riesgo por su ubicación e instalación. |
| R4.5.6 En Jalisco se amplía, mantiene, optimiza y renueva el sistema centralizado de semáforos, equipos tecnológicos, señalamiento vial y cámaras de control de velocidad, priorizando zonas con alta incidencia de siniestros graves para garantizar mayor seguridad vial. | E4.5.6.3. Ampliar y modernizar el programa de cámaras de control de velocidad de acuerdo con los datos de siniestralidad vial relacionados con el exceso de velocidad, así como de instalación de cámaras que sancionen por paso de luz roja de semáforos en cruceros conflictivos, de alta demanda y con presencia de siniestros viales. |

| Resultado Esperado | Estrategia Regional |
|---|---|
| R4.5.7 En Jalisco se mejora, mantiene y amplía la infraestructura y red ciclista hacia zonas de alta demanda y conectividad con sistemas de transporte masivo, favoreciendo la intermodalidad, reducción de emisiones, disminución del congestionamiento y la integración de la electromovilidad. | E4.5.7.1. Expandir y reforzar el sistema de bicicletas públicas hacia zonas de alta demanda con la creación de más kilómetros de infraestructura segregada para la movilidad activa y mejora de las superficies de rodamiento. |
| R4.5.7 En Jalisco se mejora, mantiene y amplía la infraestructura y red ciclista hacia zonas de alta demanda y conectividad con sistemas de transporte masivo, favoreciendo la intermodalidad, reducción de emisiones, disminución del congestionamiento y la integración de la electromovilidad. | E4.5.7.2. Diseñar e implementar sistemas de bicicleta pública adaptados a las condiciones de ciudades medias y otras áreas metropolitanas en el estado. |
| R4.5.8 Jalisco cuenta con un Sistema Estatal de Movilidad, Transporte y Seguridad Vial. | E4.5.8.1. Establecer y gestionar el sistema único de datos de siniestros viales, con datos e información referentes, relacionados y relevantes a la siniestralidad vial por parte de las dependencias correspondientes, mismas que estarán obligadas a compartir dicha información. |
| | E4.5.8.2. Crear e implementar la Estrategia de Movilidad, Seguridad Vial y Transporte del estado, misma que orientará todas las acciones en la materia. |
| | E4.5.8.3. Gestionar infraestructura segura a través del diálogo y acuerdos interinstitucionales con dependencias estatales, federales y municipales para hacer vías más seguras, con criterios técnicos claros y enfoque de movilidad segura. |

Ciudades que se planean en conjunto

| Resultado Esperado | Estrategia Regional |
|--|---|
| R4.6.1 En las áreas metropolitanas de Jalisco opera un mecanismo eficaz de coordinación con instancias técnicas, políticas y ciudadanas. | E4.6.1.1. Diseñar una agenda política-técnica para cada una de las áreas metropolitanas, con compromisos concretos, líneas de acción y mecanismos de seguimiento público. |
| | E4.6.1.3. Conformar consejos ciudadanos metropolitanos representativos, con presencia de distintos sectores (vecinales, académicos, empresariales, ambientales, jóvenes, etc.). |

| Resultado Esperado | Estrategia Regional |
|---|---|
| R4.6.2 Las tres áreas metropolitanas de Jalisco cuentan con Planes de Ordenamiento Territorial. | <p>E4.6.2.1. Incluir la participación de personas de los sectores público, privado y académico, así como de la ciudadanía, en alianzas o convenios de colaboración para la realización de estudios.</p> <p>E4.6.2.3. Formar a personal técnico y a quienes toman decisiones en los municipios sobre cómo utilizar e interpretar el instrumento.</p> |
| R4.6.3 Las tres áreas metropolitanas del estado cuentan con un Atlas de Riesgos Metropolitano. | <p>E4.6.3.1. Incluir la participación de personas de los sectores público, privado, académico y de la ciudadanía en alianzas o convenios de colaboración para la realización del atlas de riesgos metropolitanos para cada área.</p> <p>E4.6.3.2. Gestionar recursos anuales para su desarrollo, operación, difusión y actualización.</p> <p>E4.6.3.3. Formar a personas técnicas y responsables de la toma de decisiones municipales sobre cómo utilizar e interpretar el instrumento.</p> |
| R4.6.4 Las tres áreas metropolitanas de Jalisco cuentan con un modelo geográfico gratuito, transparente y accesible para la consulta de usos de suelo y tramitación de licencias. | <p>E4.6.4.1. Buscar alianzas estratégicas con academia, organismos internacionales y distintos niveles de gobierno, para la generación de los sistemas de información geográficos y de consulta.</p> <p>E4.6.4.2. Unificar y homologar la información territorial existente en una plataforma geoespacial común.</p> <p>E4.6.4.3. Gestionar recursos para el desarrollo de una plataforma en el AMG de consulta ciudadana, unificación de trámites y obtención de licencias de giro.</p> |
| R4.6.5 En los municipios del Área Metropolitana de Guadalajara se implementa el POTmet con un mecanismo de seguimiento y evaluación a cargo de IMEPLAN. | <p>E4.6.5.1. Revisar las necesidades de actualización y los informes de evaluación de los instrumentos de ordenamiento territorial.</p> <p>E4.6.5.2. Asesorar en la actualización de los planes urbanos municipales durante la fase de elaboración de instrumentos técnicos de los municipios.</p> <p>E4.6.5.3. Brindar acompañamiento para la consulta pública de los instrumentos de planeación territorial en cada municipio.</p> <p>E4.6.5.4. Brindar acompañamiento técnico y de gestión a los municipios para la aprobación y publicación de instrumentos de planeación territorial.</p> <p>E4.6.5.5. Crear un mecanismo para evaluar y dar seguimiento a la implementación del POTmet.</p> |

Vivienda digna y accesible

| Resultado Esperado | Estrategia Regional |
|---|--|
| R4.7.1 En Jalisco se reduce el déficit cuantitativo de vivienda con soluciones habitacionales adecuadas. | E4.7.1.2. Fortalecer la autoproducción de vivienda mediante el acompañamiento técnico, la regularización del suelo y el acceso a financiamiento, para ampliar la oferta de vivienda adecuada y asequible en Jalisco. |
| R4.7.2 Se reduce el rezago habitacional cualitativo, con atención prioritaria a grupos históricamente discriminados y en situación de vulnerabilidad. | E4.7.2.1. Implementar acciones de vivienda orientadas al mejoramiento de espacios habitacionales –como pisos firmes, nuevas cubiertas, instalaciones de baño y cocina, así como adaptaciones para la accesibilidad universal– que contribuyan a la reducción del rezago habitacional cualitativo en Jalisco. |
| | E4.7.2.2. Generar acciones para la ampliación de viviendas mediante la construcción de nuevos espacios habitables, con el objetivo de disminuir el hacinamiento. |

PROYECTOS PARA CUIDAR Y PRESERVAR NUESTRO TERRITORIO

Este apartado reúne los proyectos estratégicos orientados a la gestión sostenible del territorio, mediante iniciativas estatales y municipales que fortalecen el cuidado del medio ambiente, la protección de los recursos naturales y el ordenamiento territorial para un desarrollo equilibrado en cada región.

Proyectos considerados en la planeación estatal

Los proyectos presentados a continuación se encuentran alineados con los Resultados Esperados del PEDG 2024–2030 y forman parte de la planeación estatal en materia de gestión del territorio, con impacto directo en la región.

Territorio en equilibrio

| Proyecto | Objetivo | Descripción | Alineación PEDG |
|--|---|---|-----------------|
| Programa Estatal de Áreas Naturales Protegidas y Otros Instrumentos de Conservación. | <p>Mejorar los mecanismos de gestión de ecosistemas a través de Áreas Naturales Protegidas (ANP) y otros instrumentos de conservación, priorizando la recuperación y mantenimiento de servicios ambientales y su aprovechamiento sustentable.</p> <p>Esto se realiza dentro de una lógica que combina aspectos científicos, tecnológicos y sociales para generar mayores beneficios en las poblaciones dentro y alrededor de las ANP.</p> | El programa impulsa seis ejes estratégicos que trazan la ruta para lograr un territorio con diferentes esquemas de conservación, incluyendo Paisajes Bioculturales y Corredores Biológicos. | R4.1.1 |
| Programa para el Desarrollo Forestal Sustentable del Estado de Jalisco. | Impulsar y fortalecer el desarrollo sustentable de los recursos naturales en el paisaje forestal de Jalisco mediante acciones de conservación, protección, restauración, fomento y producción para el bienestar de la sociedad, con base en ajustes de las políticas, instituciones y legislación, así como en la implementación de un programa de inversiones y financiamiento. | <p>La estrategia tendrá los siguientes principios:</p> <ul style="list-style-type: none"> › Atención diferenciada por región administrativa y tipo de ecosistema. › Coordinación intrainstitucional, interinstitucional e intergubernamental para la implementación de la política forestal estatal. <p>Fortalecimiento de capacidades para la producción forestal y la gestión integrada de los paisajes forestales.</p> | R4.1.1 |

| Proyecto | Objetivo | Descripción | Alineación PEDG |
|--|---|---|-----------------|
| Certificado Agave Responsable Ambiental (ARA) y Carne Libre de deforestación (CALIBRE) | Fortalecimiento del certificado ARA y CALIBRE que permita mejorar el mapa de elegibilidad, la trazabilidad, hacer más eficiente el mecanismo de controversia y mejorar la contabilidad de los efectos del programa enfocado en la cuantificación de hectáreas evitadas de la cadena agave tequila. Asimismo, integrar otras cadenas productivas (aguacate, caña, etc.) al esquema de certificación de no deforestación. | Actualización del mapa de elegibilidad, fortalecimiento de la capacidad institucional. Gestiones y aplicación de mecanismos de certificación con nuevas cadenas productivas. | RE4.1.2 |
| Ventana SEMADET | Simplificar y digitalizar trámites ambientales, integrando módulos de consulta, seguimiento y evaluación. | Consolidación de un sistema en línea para solicitar y gestionar trámites ambientales, con interoperabilidad, base de datos para análisis interno de la información y atención a usuarios. | R4.1.2 |
| Programas de Ordenamiento Ecológico y Territorial | Elaborar y/o actualizar instrumentos técnicos, armonizados de ordenamiento territorial y ecológico, que permita normar, regular, fomentar y/o incluir el uso del suelo, así como las actividades productivas y el desarrollo urbano de las regiones | Creación y/o actualización de instrumentos normativos de ordenamiento territorial y planeación urbana, mediante esquemas efectivos de gobernanza ambiental que consideren las potencialidades de las regiones, áreas metropolitanas y localidades sin menoscabo de los recursos naturales | R4.1.4 |

Justicia para la tierra que nos da vida

| Proyecto | Objetivo | Descripción | Alineación PEDG |
|--|---|--|------------------|
| Fortalecimiento del sistema de supervisión y vigilancia a través del aumento de visitas de inspección y verificación | Fortalecer las capacidades institucionales y presupuestarias. Con el aumento de las visitas se pretende revisar más unidades económicas para que estén actuando conforme las leyes ambientales lo establecen | Se harán aproximadamente 80 visitas de inspección y verificación mensuales, para la revisión de unidades económicas y rectificar si están actuando conforme lo indica la legislación ambiental | R4.2.1 R4.2.2 |
| Recomendaciones para la armonización del marco normativo en materia ambiental de los tres niveles de gobierno | Armonizar el marco normativo de los tres niveles de Gobierno | Emitir recomendaciones en la materia a través del análisis de los casos que se presenten y las necesidades para la armonización de la legislación ambiental | R4.2.3 |

Gestión responsable y sostenida del agua

| Proyecto | Objetivo | Descripción | Alineación PEDG |
|--|--|--|----------------------------|
| Programa Estatal de Abasto Alternativo de Agua. | Asegurar el derecho humano al agua en poblaciones con problemas de disponibilidad de fuentes, infraestructura insuficiente y/o en pobreza extrema. | Construir sistemas de abastecimiento de agua alternativos. | R4.3.1 |
| Acueducto y sistema de bombeo sustituto Chapala - Guadalajara. | Seguridad hidráulica en el abastecimiento e incrementar la eficiencia en la conducción del agua de Chapala al Área Metropolitana de Guadalajara (AMG). | Acueducto cerrado, constituido por tubería cerrada de 42.6 km de longitud y planta de bombeo. | R4.3.1 R4.3.2 R4.3.4 |
| Acueducto Presa Calderón - Planta Potabilizadora No. 3. | Seguridad hidráulica en el abastecimiento e incrementar la eficiencia en la conducción del agua de Presa Calderón al AMG. | Acueducto cerrado, constituido por tubería cerrada de 32 km de longitud. | R4.3.1 R4.3.2 R4.3.4 |
| Sustitución de redes de distribución de agua potable. | Aumentar la eficiencia y cobertura del abastecimiento de agua potable. | Reemplazo de líneas de distribución obsoletas y sectorización de red de distribución de agua potable. | R4.3.1 R4.3.2 R4.3.4 |
| Modernización y/o ampliación de los sistemas de potabilización de CEA y SIAPA. | Aumentar la eficiencia, calidad y cobertura de abastecimiento de agua potable en el AMG. | Modernización de la infraestructura y sistemas de potabilización. | R4.3.2 R4.3.3 |
| Tratamiento y reúso de agua. | Reducir la demanda de agua potable y contribuir a la sostenibilidad de fuentes de abastecimiento. | Impulsar la realización de proyectos de reúso del agua tratada municipal. | R4.3.3 |
| Rehabilitar y operar plantas de tratamiento de aguas residuales municipales | Asegurar que el agua tratada cumpla con la calidad del agua requerida por la normatividad ambiental vigente y mejorar la calidad del agua de los cuerpos receptores. | Realizar las acciones necesarias y adecuadas en los sistemas, unidades y procesos de tratamiento para obtener una mejor eficiencia y calidad del agua tratada, misma que sea potencialmente utilizada para su reúso. | R4.3.3 R4.3.4 |
| Programa estatal de recarga de acuíferos. | Proteger y restaurar las fuentes de abastecimiento y aumentar las reservas de agua para consumo humano. | Construcción de infraestructura gris y verde para infiltrar agua pluvial o residual tratada. | R4.3.3 R4.3.4 |

Espacios, caminos y servicios que nos conectan

| Proyecto | Objetivo | Descripción | Alineación PEDG |
|---|--|---|-----------------|
| Conservación, reconstrucción y construcción de la Red Carretera Estatal. | Conservar de la Red Carretera Estatal | Trabajos de construcción, reconstrucción y conservación de la Red Carretera Estatal | R4.4.1 |
| <ul style="list-style-type: none"> › Línea 5, Camino Real a Colima › Solución Vial de las Juntas y Puente Ocotlán | Consolidar una conectividad eficiente y segura del área metropolitana. | Construcción de carreteras y puentes. (Rehabilitación de Camino Real a Colima, y pavimentación de la Carretera a Chapala,). | R4.4.3 |

Movilidad digna y accesible para todas y todos

| Proyecto | Objetivo | Descripción | Alineación PEDG |
|---|--|--|------------------|
| Línea 4 | Garantizar una mayor cobertura territorial del sistema de transporte público masivo y la conexión directa de las personas habitantes del municipio de Tlajomulco con el resto del Área Metropolitana de Guadalajara, la rehabilitación de los entornos urbanos por los que correrá la línea y la construcción de pasos a desnivel. | La Línea 4 del Sistema de Tren Eléctrico Urbano será la primera ruta de transporte de pasajeros en México que se incorporará al derecho de vía del tren de carga. Contará con 9 estaciones en 21 kilómetros y proyecta la movilización inicial de 116,000 personas diarias. Contará con cruces seguros, con alarmas y semáforos, para mayor seguridad de las personas usuarias | R4.5.1 |
| Ampliación del sistema BRT Mi Macro Periférico. | Mejorar la cobertura del sistema BRT Mi Macro Periférico con la conexión directa de las personas habitantes del municipio de Tonalá con los sistemas de transporte masivo del Área Metropolitana de Guadalajara. | Incrementar la cantidad de estaciones y mejoramiento del entorno urbano para lograr la conexión del sistema de transporte masivo Mi Macro Periférico con el municipio de Tonalá. | R4.5.1 |
| Programa de apoyo para la renovación del parque vehicular de transporte de pasajeros. | Mejorar la calidad del servicio mediante la modernización de unidades que se adapten a la norma vigente, propiciando mejores condiciones de circulación, con un esquema de reducción sostenida de emisiones y reducción de los riesgos de sufrir percances viales en beneficio de las personas usuarias del transporte público. | Entrega de un apoyo económico a las personas prestadoras del servicio de transporte público para la adquisición y sustitución de unidades que tengan una antigüedad mayor a la establecida en la Ley de Movilidad, Seguridad Vial y Transporte. | R4.5.1 R4.5.2 |

| Proyecto | Objetivo | Descripción | Alineación PEDG |
|---|--|--|----------------------------|
| Ampliación y mejoramiento de la operación del sistema de semáforos. | Mejorar y optimizar el sistema actual de semáforos, mediante la ampliación de los corredores conectados al sistema central para permitir realizar ajustes en los tiempos de semáforos según la demanda vehicular. | El proyecto continúa la renovación de las tecnologías para el control del tránsito, por medio de la ampliación de la comunicación con corredores de alto volumen vehicular, además de la integración y optimización de tecnologías aplicadas para la ciudad, así como reforzamiento de controladores, registros y canalizaciones de los equipos en calle contra robo y vandalismo. | R4.5.6 |
| Ampliación del sistema de bicicletas públicas. | Incrementar la cobertura del sistema de bicicletas públicas, así como integrarla con los sistemas de transporte masivo, de manera tal que facilite la intermodalidad y contribuya a la reducción de emisiones a través de viajes por medios no motorizados e integración de la electromovilidad. | El crecimiento de la red de bicicletas públicas es un proyecto integral que no solo contempla una mayor cobertura, sino que toma como base el plan de crecimiento integrando bicicletas de pedaleo asistido. Esta apuesta, en conjunto con las rutas de transporte masivo, permitirá integrar al sistema actual con otros municipios. | R4.5.7 |
| Subsidio de Apoyo a Personas Usuarias del Transporte Público. | Apoyar a las personas usuarias del transporte público que no pueden solventar el costo de la tarifa técnica vigente. | Se entrega un subsidio a personas usuarias del transporte público que necesitan de apoyo para cubrir la tarifa establecida por el comité técnico tarifario. | R4.5.1 |
| Ampliación del sistema de control de velocidad. | Ampliar y mejorar la cobertura del sistema de control de la velocidad con un enfoque de reducción de accidentes por exceder los límites de velocidad permitidos. | Impulsa la instalación de cámaras que permiten sancionar a los vehículos que excedan el límite de velocidad establecido, así como la instalación de equipos que sancionen cuando los vehículos no respeten la luz roja de las intersecciones semaforizadas, con el objetivo de reducir la siniestralidad de los diferentes modos de transporte que conviven en la vía. | R4.5.2 R4.5.6 R4.5.8 |

Ciudades que se planean en conjunto

| Proyecto | Objetivo | Descripción | Alineación PEDG |
|---|--|--|-----------------|
| Fortalecimiento del SID Metro en el AMG | Asegurar la correcta operación del Sistema Integral de Desarrollo Metropolitano del AMG, generando una Unidad Presupuestal que concentre los entes de planeación y gestión metropolitana. | Crear una Unidad Presupuestal en el Proyecto de Presupuesto de Egresos del Gobierno de Jalisco que permita alinear el financiamiento de la coordinación metropolitana a los principios que se establecen en la Ley de Coordinación Metropolitana del Estado de Jalisco, donde el IMEPLAN del AMG funja como cabeza de sector y las Agencias Metropolitanas como organismos sectorizados. | R4.6.1 |
| Visor Metropolitano para el AMG | Fortalecer la gobernanza territorial y la toma de decisiones mediante el acceso abierto, claro y transparente a información actualizada sobre el uso de suelo y trámites asociados, a través de una plataforma que promueva la certeza jurídica y la eficiencia institucional. | Desarrollo de una plataforma interactiva para consultar y visualizar los instrumentos de planeación urbana municipales de toda la metrópoli, así como para realizar trámites como consulta de usos de suelo, licencias de giro y de construcción. | R4.6.4 |

Vivienda adecuada y asequible

| Proyecto | Objetivo | Descripción | Alineación PEDG |
|--|--|---|-----------------|
| Generación de suelo urbano | Incrementar el acceso a soluciones de vivienda asequibles para los hogares con ingresos menores a 4 UMA diarios mediante financiamiento para la adquisición de suelo urbano. | Asignación de terrenos urbanizados que cuentan con infraestructura básica como agua potable, energía eléctrica, drenaje y vialidades, permitiendo a las familias construir su patrimonio de manera progresiva y segura. | R4.7.1 |
| Generación de Vivienda para Renta Social | Incrementar las opciones de acceso a vivienda adecuada para hogares a 4 UMA diarios, mediante esquemas de arrendamiento social. | Desarrollo y construcción de unidades habitacionales destinadas al arrendamiento con rentas asequibles, orientadas a personas o familias que no cuentan con la posibilidad de acceder a la compra de una vivienda en propiedad. | R4.7.1 |

| Proyecto | Objetivo | Descripción | Alineación PEDG |
|---------------------------------------|---|--|-----------------|
| Generación de Vivienda Nueva | Facilitar el acceso a vivienda adecuada para hogares con ingresos menores a 4 UMA diarios, mediante la producción y entrega de vivienda nueva. | Construcción y entrega de viviendas nuevas, completas y funcionales, que cumplen con criterios de habitabilidad, sustentabilidad y seguridad, para familias que actualmente no cuentan con una vivienda propia o habitan en condiciones de rezago. Estas viviendas se desarrollan bajo esquemas de financiamiento y/o subsidios, en coordinación con instancias estatales y municipales. | R4.7.1 |
| Ampliación y Mejoramiento de Vivienda | Reducir el número de viviendas en condición de Rezago habitacional y hacinamiento, mediante soluciones asequibles y/o subsidios para los hogares con ingresos menores a 4 UMA diarios, bajo un esquema de corresponsabilidad con autoridades estatales y municipales. | <p>Intervenciones que buscan rehabilitar y adecuar las viviendas existentes mediante acciones específicas como:</p> <ul style="list-style-type: none"> › Construcción de piso firme (sustituyendo pisos de tierra o en malas condiciones). › Colocación de techos nuevos para garantizar la protección contra las inclemencias del clima. › Construcción o rehabilitación de muros perimetrales. › Ampliación de viviendas mediante recámaras adicionales, baños o espacios habitables requeridos. › Adecuación de baños y cocinas, mejorando condiciones de higiene y funcionalidad. › Adaptaciones de instalaciones y equipamiento en la vivienda, con la finalidad de mitigar impactos ambientales. › Adaptaciones para personas con discapacidad con la adecuación de espacios para facilitar su movilidad y autonomía. | R4.7.2 |

GOBIERNOS CERCANOS Y TRANSPARENTES



GOBIERNOS CERCANOS Y TRANSPARENTES

El ejercicio del gobierno que coloca a las personas en el centro de su quehacer público sirve con integridad, simplifica trámites, rinde cuentas con transparencia y escucha a las personas. Este eje incluye el análisis de la gobernanza en la región, la cultura de la legalidad y la participación ciudadana.

DIAGNÓSTICO DEL SECTOR

La región Centro de Jalisco, que concentra la mayor población del estado, enfrenta desafíos institucionales de magnitud metropolitana que demandan transformaciones estructurales en la gobernanza pública. De acuerdo con la consulta pública ciudadana,⁵⁰ el 73.83% de la población demanda eliminar la corrupción como prioridad máxima, evidenciando una crisis de confianza institucional que trasciende todas las demás preocupaciones ciudadanas. Complementariamente, el 59.2% exige agilizar trámites, el 53.9% demanda trato respetuoso en servicios públicos y el 53.3% reclama que la ley se aplique de manera equitativa. Conforme al cuadernillo regional del IIEG,⁵¹ esta región metropolitana, que alberga más de cinco millones de habitantes distribuidos en doce municipios, presenta una complejidad institucional que requiere coordinación multinivel, innovación administrativa y compromiso decidido con la integridad pública.

En finanzas públicas, conforme a información presupuestal municipal,⁵² la región presenta capacidades fiscales heterogéneas. Mientras algunos municipios metropolitanos centrales cuentan con bases tributarias relativamente robustas, otros de la periferia enfrentan dependencia de transferencias federales y estatales. Esta asimetría fiscal genera desigualdad en la capacidad de inversión pública y prestación de servicios. Los procesos presupuestales tienden a ser reactivos, respondiendo a demandas inmediatas sin articulación metropolitana que reconozca interdependencia territorial. La fragmentación municipal en contexto metropolitano limita economías de escala en provisión de servicios públicos. Es imperativo fortalecer capacidades de gestión financiera municipal, mejorar sistemas de información presupuestal y promover coordinación metropolitana en planificación fiscal.

El control interno presenta avances formales, pero con implementación irregular. De acuerdo con información del MIDE Jalisco,⁵³ en 2022 existían órganos de control interno en los diez municipios con cobertura. Durante 2025 se registraron 134 investigaciones por presunta responsabilidad administrativa, de las cuales apenas 20.1% fueron iniciadas de oficio, sugiriendo predominio de sistemas reactivos sobre preventivos. La mayoría de las

50 Gobierno del Estado de Jalisco. (2024). Consulta Pública Ciudadana - Región Centro. Resultados de participación ciudadana para el Plan Regional de Desarrollo.

51 Instituto de Información Estadística y Geográfica de Jalisco (IIEG). (2024). Diagnóstico de la Región Centro. Cuadernillo Regional Agosto 2024.

52 Gobierno del Estado de Jalisco, Dirección de Finanzas Públicas Municipales. (2023). Información Presupuestal Municipal - Región Centro 2022-2023.

53 Monitoreo de Indicadores del Desarrollo de Jalisco (MIDE). (2024). Datos de Gobierno y Seguridad - Región Centro.

investigaciones derivaron de auditorías externas de entidades fiscalizadoras superiores. Esta configuración refleja debilidad en capacidad de detección temprana de irregularidades y fragilidad en autonomía de órganos de control. La rotación de personal con cambios administrativos interrumpe procesos de investigación y sanción, erosionando disuasión de conductas irregulares. Es fundamental invertir en formación de auditores, modernización de sistemas de información y fortalecimiento de independencia institucional.

Los servicios públicos municipales presentan cobertura amplia, pero calidad desigual. Conforme a datos del MIDE Jalisco,⁵⁴ el alumbrado público funciona al 95%, evidenciando infraestructura consolidada. Sin embargo, servicios como agua potable, drenaje, transporte público y gestión de residuos sólidos presentan deficiencias operativas importantes. De acuerdo con el Censo 2020 del INEGI,⁵⁵ aunque 0.95% de viviendas carecen de drenaje y 0.23% sin electricidad, porcentajes moderados en agregado, concentran vulnerabilidad específica en periferias metropolitanas. La prestación de servicios es limitada por crecimiento urbano acelerado, capacidades técnicas insuficientes ante complejidad metropolitana y falta de coordinación intermunicipal. Los gobiernos municipales disponen de recursos heterogéneos para mantenimiento de infraestructura, generando deterioro en zonas de menor capacidad fiscal. Conforme a la consulta ciudadana,⁵⁶ el 59.2% demanda agilizar trámites y el 53.9% solicita trato respetuoso, indicadores que apuntan a debilidades críticas en calidad de atención y modernización administrativa.

En transparencia, conforme a datos del MIDE Jalisco,⁵⁷ aunque todos los municipios cuentan con comités formales con resolución cercana a 100% de solicitudes técnicamente, este cumplimiento no se traduce en confianza pública. El 25.5% de ciudadanos priorizó “conocer uso de recursos públicos”, sugiriendo información formalmente disponible pero no accesible. Las mesas de consulta señalaron explícitamente que “la presentación de la información no es accesible ni clara”. Los portales municipales muestran cobertura desigual. De acuerdo con el Censo 2020,⁵⁸ el 73.83% de viviendas cuenta con internet, pero solo 54.49% con computadora, limitando acceso. La ciudadanía percibe opacidad real en decisiones presupuestales y asignación de recursos. Fortalecer transparencia activa, modernizar plataformas y mejorar accesibilidad son urgentes.

La participación ciudadana opera en espacios formales con escasa incidencia. De acuerdo con la consulta pública,⁵⁹ solo el 22.1% priorizó “participación ciudadana en decisiones de gobierno”, última en ranking de importancia. Las mesas identificaron “baja corresponsabilidad ciudadana” y “desconocimiento de atribuciones gubernamentales”. Los espacios de consulta tienden a ser descendentes. Falta institucionalización de mecanismos que traduzcan aportaciones en cambios. Esta desconexión genera desenganche ciudadano, particularmente entre población joven y grupos en situación de vulnerabilidad.

54 Monitoreo de Indicadores del Desarrollo de Jalisco (MIDE). (2024). Datos de Gobierno y Seguridad - Región Centro.

55 Instituto Nacional de Estadística y Geografía (INEGI). (2020). Censo de Población y Vivienda 2020 - Región Centro.

56 Gobierno del Estado de Jalisco. (2024). Consulta Pública Ciudadana - Región Centro. Resultados de participación ciudadana para el Plan Regional de Desarrollo.

57 Monitoreo de Indicadores del Desarrollo de Jalisco (MIDE). (2024). Datos de Gobierno y Seguridad - Región Centro.

58 Instituto Nacional de Estadística y Geografía (INEGI). (2020). Censo de Población y Vivienda 2020 - Región Centro.

59 Gobierno del Estado de Jalisco. (2024). Consulta Pública Ciudadana - Región Centro. Resultados de participación ciudadana para el Plan Regional de Desarrollo.

La profesionalización del servicio público constituye debilidad crítica. Las mesas identificaron “falta de gerencias profesionales” explícitamente. La rotación interrumpe procesos. Capacitación es intermitente, enfatizando aspectos técnicos sobre derechos humanos, transparencia e integridad. Condiciones laborales son precarias, con remuneraciones bajas y ausencia de estabilidad. La consulta señaló “ausencia de servicio profesional de carrera”. Esta configuración genera bajo desempeño, desmotivación y vulnerabilidad a corrupción. Reformas de carrera profesional con estabilidad, capacitación continua en derechos humanos e integridad, y remuneraciones competitivas son fundamentales.

La coordinación intermunicipal e intergubernamental es deficiente a pesar de contigüidad territorial. De acuerdo con la consulta ciudadana,⁶⁰ los municipios operan frecuentemente en aislamiento. Solo el 22.6% priorizó “colaborar con Gobierno Federal, municipios y otros sectores”. Ausencia de mecanismos para compartir experiencias o coordinar inversiones. Cooperación horizontal limitada. Articulación municipal-estatal requiere fortalecimiento. Esta fragmentación limita economías de escala, dispersa esfuerzos e impide soluciones metropolitanas integradas. Establecer autoridad metropolitana coordinadora con agenda compartida es imperativo.

La gestión de riesgos y protección civil muestra fortalezas selectivas con lagunas críticas. De acuerdo con información del MIDE Jalisco,⁶¹ todos los municipios reportaban normativa, pero solo ocho contaban con planes operativos. Durante 2022 se atendieron 32,053 eventos, predominando incendios no forestales con 37.5%. Solo ocho municipios disponían de atlas de riesgos. Capacitación fue limitada en manejo de crisis, continuidad operativa y normas oficiales mexicanas. Ningún municipio reportó sistemas de alerta temprana. Preparación ante desastres demanda inversión urgente metropolitana coordinada.

Las mesas de consulta identificaron explícitamente problemáticas estructurales: “ausencia de gerencias profesionales”, “falta de mecanismos transparentes para evitar sobreprecio”, “inexistencia de servicio profesional de carrera”, “información no accesible ni clara”. Adicionalmente, “trámites deficientes”, “falta de corresponsabilidad ciudadana”, “desconocimiento de atribuciones gubernamentales”. Estas problemáticas no son circunstanciales sino configuración institucional que requiere transformación integral.

Para avanzar hacia gobierno eficiente, cercano e íntegro en Centro, es necesaria agenda de fortalecimiento institucional que articule reforma administrativa profunda con enfoque metropolitano, profesionalización sostenida, modernización tecnológica con coordinación intermunicipal, transparencia activa genuina, participación ciudadana con poder decisorio efectivo y gobernanza multinivel formalizada. La región requiere no simplemente mejoras incrementales sino transformación de cultura pública orientada a resultados con integridad. Como región de concentración estatal, decisiones institucionales en Centro impactan dinámicas del estado completo. Las oportunidades para mejoramiento son significativas si se abordan con decisión política, invirtiendo integralmente en personas, sistemas e instituciones. La ciudadanía ha expresado contundentemente qué demanda: eliminación de corrupción, agilización de trámites, equidad en ley, trato respetuoso y conocimiento de gasto público. Corresponde a instituciones públicas de todos los niveles traducir esa

⁶⁰ Gobierno del Estado de Jalisco. (2024). Consulta Pública Ciudadana - Región Centro. Resultados de participación ciudadana para el Plan Regional de Desarrollo.

⁶¹ Monitoreo de Indicadores del Desarrollo de Jalisco (MIDE). (2024). Datos de Gobierno y Seguridad - Región Centro.

demanda en acciones concretas, sostenidas y evaluadas de transformación institucional que reconstituya confianza pública y fortalezca gobernanza responsable, justa y centrada en bienestar ciudadano.

Hallazgos de la Consulta Ciudadana

La consulta pública realizada en la región Centro de Jalisco permitió identificar las percepciones, demandas y visiones que la población tiene sobre el funcionamiento del gobierno y la provisión de servicios públicos. A través de tres mecanismos complementarios de participación ciudadana, se recabó información que refleja los desafíos críticos que enfrenta la administración pública en el territorio.

En la consulta digital participaron 338,604 personas –la cifra más alta de todas las regiones–, quienes identificaron como prioridades principales cuidar el medio ambiente (51.1%), mejorar la educación (49.7%), generar mejores empleos (47.1%), garantizar los derechos para todas las personas (45.9%) y asegurar la paz en espacios públicos (44.2%). De relevancia específica para el sector gobierno, 41.9% de los participantes señaló como prioritaria la eliminación de la impunidad y la corrupción. Estos datos reflejan una preocupación ciudadana enfocada en servicios públicos esenciales, la integridad institucional y una gobernanza responsable y transparente.

En los foros presenciales de consulta participativa, participaron 216 personas –145 ciudadanos y 71 funcionarios públicos– en 15 mesas temáticas distribuidas en cinco sectores estratégicos, donde se identificaron 108 problemáticas principales. El sector de Gobierno eficiente y cercano concentró 7 problemáticas específicas distribuidas en dos mesas temáticas. En la mesa “Gobierno eficiente y cercano a la ciudadanía”, se identificaron 3 problemáticas clave: la baja corresponsabilidad ciudadana reflejada en una limitada participación de la población en los asuntos públicos, lo que debilita la construcción de soluciones compartidas; el desconocimiento de las atribuciones gubernamentales que impide a la ciudadanía ejercer una supervisión efectiva sobre el actuar de las autoridades; y los trámites deficientes para la ciudadanía que generan frustración e ineficiencia en la interacción con la administración. En la mesa “Gobierno íntegro y transparente”, se identificaron 4 problemáticas adicionales: la ausencia de gerencias profesionales que obstaculiza una gestión pública basada en criterios técnicos; la falta de mecanismos transparentes para evitar sobreprecio en obra pública y gasto desviado; la inexistencia de un servicio profesional de carrera elemento clave para consolidar capacidades institucionales; y la poca claridad y accesibilidad en la presentación de la información pública que limita el derecho a la información y la participación ciudadana. Estos hallazgos evidencian dificultades estructurales profundas para brindar servicios públicos eficientes, cercanos a la ciudadanía y con mecanismos claros de rendición de cuentas.

En la consulta realizada en viviendas, se aplicó una muestra representativa de 385 encuestas que permitió conocer las prioridades específicas que la población asigna a los temas de gobierno. Para el funcionamiento y efectividad del gobierno, la ciudadanía manifestó su mayor preocupación por la eliminación de la corrupción, con 80.0% de menciones acumuladas y 62.6% como primera prioridad, reflejando una demanda contundente por mayor integridad institucional. Esta fue seguida por la necesidad de hacer más ágiles y

fáciles los trámites que ofrece el gobierno (67.0%), y la garantía de que la ley se aplique a todas las personas por igual (46.2%). Adicionalmente, 36.6% de los encuestados priorizó asegurar un trato respetuoso a quienes buscan ayuda o servicios del gobierno, y 25.5% enfatizó la importancia de asegurar que todas las personas conozcan el uso de los recursos públicos. En contraste, la colaboración con otros gobiernos y sectores (22.6%) y promover la participación ciudadana en decisiones públicas (22.1%) recibieron menor atención en la jerarquización ciudadana de prioridades, lo que sugiere que la población otorga mayor importancia a las transformaciones institucionales inmediatas sobre los mecanismos participativos.

Los resultados de estos tres mecanismos de consulta convergen en señalar que la ciudadanía de la región Centro demanda un gobierno con capacidad institucional robusta, caracterizado por la eliminación de la corrupción, la aplicación imparcial de la ley, la eficiencia en la prestación de servicios, y una presencia estatal profesionalizada y cercana en el territorio. La ausencia de gerencias profesionales, la inexistencia de un servicio profesional de carrera, la complejidad y lentitud de los trámites administrativos, la opacidad en el acceso a la información pública, la baja corresponsabilidad ciudadana, y la falta de mecanismos transparentes en la contratación pública emergen como barreras fundamentales que limitan la capacidad del gobierno para responder a estas demandas. En síntesis, la consulta pública evidencia que la población identifica en la gobernanza deficiencias estructurales que se entrelazan con problemáticas más amplias de seguridad, justicia, infraestructura, servicios de salud y educación, configurando un panorama donde la profesionalización del servicio público, la consolidación de gerencias técnicas especializadas, la implementación de un servicio profesional de carrera, la modernización y simplificación de procesos administrativos, el fortalecimiento de mecanismos de transparencia, la promoción de una cultura de responsabilidad compartida y la recuperación de la confianza pública son condiciones sine qua non para avanzar hacia un desarrollo territorial más equitativo, eficiente y resiliente en la región Centro de Jalisco.

PROBLEMÁTICA DE LA REGIÓN

La Región Centro, que incluye el Área Metropolitana de Guadalajara y municipios conurbados con población de 5,284,601 habitantes concentrados en doce municipios caracterizados por densidades demográficas dispares, enfrenta desafíos paradójicos: concentración de capacidad institucional convive con desigualdades territoriales pronunciadas. La región presenta coordinación intermunicipal metropolitana importante, pero débil coordinación con municipios periféricos, presencia estatal muy desigual entre zona metropolitana y periferia. La consulta reveló demandas enfáticas por eliminación de corrupción (70.4%), agilización de trámites (55.7%) y aplicación equitativa de ley (53.4%), evidenciando desconfianza generalizada. El sector gobierno presenta deficiencias en profesionalización de servidores públicos, transparencia limitada, complejidad de trámites, ineficiencia en servicios y participación ciudadana insuficiente, con severidad mayor en municipios periféricos.

Profesionalización y Capacidad Institucional

- › Falta de profesionalización generalizada con disparidad importante entre zona metropolitana y resto de la región.
- › Capacitación insuficiente enfatizando aspectos técnicos, particularmente débil en periferia.
- › Condiciones laborales desiguales: metropolitana mejor remunerada, periferia con remuneraciones bajas.
- › Ausencia de servicio profesional de carrera coordinado metropolitanamente.
- › Bajo desempeño concentrado en periferia generando desmotivación y vulnerabilidad.

Transparencia e Integridad Pública

- › Desinformación como obstáculo para acceso a información gubernamental especialmente en periferia.
- › Criterios diversos en publicación de información entre zona metropolitana y periférica.
- › Acceso desigual a información pública, con municipios periféricos prácticamente excluidos.
- › Ausencia de incentivos de integridad.
- › Capacitación muy desigual en transparencia: metropolitana mejor, periferia deficiente.

Gestión Administrativa y Servicios Públicos

- › Complejidad de trámites metropolitana importante, pero más accesibles que en periferia.
- › Deficiencia severa en calidad de servicios municipales en periferia.
- › Ineficiencia importante en provisión de servicios especialmente en municipios periféricos.
- › Marcos normativos con disparidades entre zona metropolitana y periférica.
- › Cobertura muy desigual: zona metropolitana bien servida, periferia severamente desatendida.

Gobernanza y Coordinación Territorial

- › Coordinación intermunicipal metropolitana importante pero débil hacia municipios periféricos.
- › Mecanismos limitados para articulación entre zona metropolitana y periferia.
- › Cooperación horizontal débil especialmente zona metropolitana-periferia en temas compartidos.

- › Articulación municipal-estatal importante en metropolitana, débil en periferia.
- › Participación ciudadana desigual: metropolitana con mayor participación, periferia muy limitada.

La Región Centro requiere transformación integral mediante reforma administrativa que reconozca desigualdades territoriales pronunciadas, profesionalización equitativa del servicio público en metropolitana y periferia, modernización tecnológica con conectividad en municipios periféricos, transparencia activa territorial, participación ciudadana genuina distribuida equitativamente, y gobernanza metropolitana coordinada integrando periferia. Inversión urgente en capacidades institucionales municipales periféricas es imperativa para construcción de gobernanza equitativa, transparente y resiliente que responda efectivamente a demandas ciudadanas sin exclusiones territoriales ni de población

OBJETIVO REGIONAL DE GOBIERNO

Consolidar un gobierno efectivo en la metrópoli y la región mediante coordinación fluida entre poderes, instituciones y órdenes de gobierno; una gestión hacendaria eficiente y orientada a resultados; una administración pública profesional y moderna, y la promoción de una cultura de integridad en el servicio público, con base en la rendición de cuentas, el control interno, ética y la capacitación continua. Se busca garantizar, el acceso a la información, la protección de datos personales y el fortalecimiento del gobierno abierto. Todo ello en el marco de una planeación participativa mediante mecanismos que impulsen la corresponsabilidad social, los derechos humanos y la confianza ciudadana.





ALINEACIÓN CON ODS



METAS
16.6, 16.10, 16.7

Para alcanzar el objetivo, en la región se abordarán estrategias y proyectos agrupados en diversas temáticas en congruencia con el PEDG. A continuación, se presenta la alineación de éstas con los Objetivos de Desarrollo Sostenible (ODS) y con el Plan Nacional de Desarrollo (PND).

| Temática | Alineación con ODS | | Alineación con PND |
|---|---|----------------------|--|
| Un gobierno que da certeza actúa y responde | <p>METAS 16.3, 16.5, 16.6, 16.7</p> | <p>META 17.6</p> | <p>Eje 1 Gobernanza con justicia y participación ciudadana Objetivo 1.1</p> <p>Eje T2 Innovación pública para el desarrollo tecnológico nacional Objetivo T2.3</p> |

| Temática | Alineación con ODS | | Alineación con PND |
|---|---|--|---|
| Participación que une, colaboración que transforma |  META 16.7 | |  Eje 1 Gobernanza con justicia y participación ciudadana Objetivo 1.1 |
| Hacienda pública sólida y eficiente |  META 10.4 |  META 16.6 |  Eje 1 Gobernanza con justicia y participación ciudadana Objetivo 1.4 Eje T2 Innovación pública para el desarrollo tecnológico nacional Objetivo T2.3 |
| Administrar lo que es de todas y todos con responsabilidad y cercanía |  METAS 16.6, 16.10 | |  Eje 1 Gobernanza con justicia y participación ciudadana Objetivo 1.3 |
| Derecho a la información y respeto a la privacidad |  META 16.6 | |  Eje 1 Gobernanza con justicia y participación ciudadana Objetivos 1.1, 1.3 y 1.4 |
| Gobernar con integridad y transparencia |  METAS 16.5, 16.6, 16.7 | |  Eje 1 Gobernanza con justicia y participación ciudadana Objetivo 1.4 Eje T2 Innovación pública para el desarrollo tecnológico nacional Objetivo T2.3 |

INDICADORES

En el ámbito de gobierno, los indicadores que se presentan permiten analizar el desempeño institucional y la calidad de la gestión pública en la región. Su objetivo es medir avances, identificar oportunidades de mejora y orientar decisiones que fortalezcan la eficiencia, la transparencia, la rendición de cuentas y la profesionalización del servicio público. Asimismo, brindan información clave para evaluar la efectividad de los servicios gubernamentales y promover una administración pública más cercana, confiable y orientada a resultados.

Indicador: Porcentaje de ingresos propios respecto al total de Ingresos

Unidad de medida:
Porcentaje

Tendencia deseable:
Ascendente

Periodicidad:
Anual

Diferencia máxima entre valores municipales⁶²: **47.63%**

Valor estatal: **36.50%**

| Municipio | Valor línea base 2023 |
|-------------------------------|-----------------------|
| Cuquío | 16.60% |
| El Salto | 36.44% |
| Guadalajara | 38.78% |
| Ixtlahuacán de los Membrillos | 28.90% |
| Ixtlahuacán del Río | 13.74% |
| Juanacatlán | 23.04% |
| San Cristóbal de la Barranca | 5.75% |
| San Pedro Tlaquepaque | 27.34% |
| Tlajomulco de Zúñiga | 53.39% |
| Tonalá | 33.90% |
| Zapopan | 49.80% |
| Zapotlanejo | 32.57% |

Fuente: Elaboración del IIEG con información de INEGI. Estadística de finanzas públicas estatales y municipales. Consulta de ingresos por año, estado y municipio, según ingresos.

⁶² Resultado de restarle al valor municipal mayor, el menor valor municipal. El número resultante refleja la brecha intrarregional en términos de la unidad de medida; Este indicador, por su carácter de métrica nueva para fines específicos de seguimiento regional y municipal, no presenta metas estatales 2027 y 2030.

Indicador: Porcentaje de gasto en servicios personales respecto a los egresos totales

Unidad de medida:
Porcentaje

Tendencia deseable:
Descendente

Periodicidad:
Anual

Diferencia máxima entre valores municipales⁶³: **18.87%**

Valor estatal: **36.64%**

| Municipio | Valor línea base 2023 |
|-------------------------------|-----------------------|
| Cuquío | 33.34% |
| El Salto | 24.23% |
| Guadalajara | 43.10% |
| Ixtlahuacán de los Membrillos | 28.29% |
| Ixtlahuacán del Río | 28.19% |
| Juanacatlán | 39.34% |
| San Cristóbal de la Barranca | 33.61% |
| San Pedro Tlaquepaque | 41.33% |
| Tlajomulco de Zúñiga | 29.06% |
| Tonalá | 34.29% |
| Zapopan | 35.48% |
| Zapotlanejo | 35.03% |

Fuente: Elaboración del IIEG con información de INEGI. Estadística de finanzas públicas estatales y municipales. Consulta de ingresos por año, estado y municipio, según ingresos.

⁶³ Resultado de restarle al valor municipal mayor, el menor valor municipal. El número resultante refleja la brecha intrarregional en términos de la unidad de medida; Este indicador, por su carácter de métrica nueva para fines específicos de seguimiento regional y municipal, no presenta metas estatales 2027 y 2030.

Indicador: Porcentaje de deuda respecto a los ingresos totalesUnidad de medida:
PorcentajeTendencia deseable:
DescendentePeriodicidad:
AnualDiferencia máxima entre valores municipales⁶⁴: **15.51%**Valor estatal: **2.49%**

| Municipio | Valor línea base 2023 |
|-------------------------------|-----------------------|
| Cuquío | 2.15% |
| El Salto | 0.65% |
| Guadalajara | 2.57% |
| Ixtlahuacán de los Membrillos | 1.54% |
| Ixtlahuacán del Río | 15.51% |
| Juanacatlán | 0.00% |
| San Cristóbal de la Barranca | 1.10% |
| San Pedro Tlaquepaque | 3.08% |
| Tlajomulco de Zúñiga | 1.44% |
| Tonalá | 6.97% |
| Zapopan | 1.81% |
| Zapotlanejo | 1.96% |

Fuente: Elaboración del IIEG con información de INEGI. Estadística de finanzas públicas estatales y municipales. Consulta de ingresos por año, estado y municipio, según ingresos.

⁶⁴ Resultado de restarle al valor municipal mayor, el menor valor municipal. El número resultante refleja la brecha intrarregional en términos de la unidad de medida; Este indicador, por su carácter de métrica nueva para fines específicos de seguimiento regional y municipal, no presenta metas estatales 2027 y 2030.

RESULTADOS ESPERADOS Y ESTRATEGIAS

Se incluyen los Resultados Esperados y las Estrategias del PEDG que tendrán impacto en el desarrollo del territorio, permitiendo articular las prioridades estatales con las necesidades regionales.

Un gobierno que da certeza actúa y responde

| Resultado Esperado | Estrategia Regional |
|---|--|
| R5.1.1. En el estado se fortalece la capacitación y la coordinación interinstitucional, mejorando la relación entre gobierno y sociedad. | E5.1.1.2. Capacitar a las personas servidoras públicas de la Secretaría General de Gobierno en competencias clave para la atención ciudadana con el fin de fortalecer la calidad del servicio público y la relación con la ciudadanía. |
| R5.1.2. En el estado se impulsa la actualización los marcos normativos municipales, buscando la optimización de la recaudación, la reducción de la discrecionalidad y el fortalecimiento de las capacidades de las y los servidores públicos. | <p>E5.1.2.1. Asesorar a los gobiernos municipales en la actualización y armonización de su normatividad local para asegurar su congruencia con el marco jurídico estatal y federal.</p> <p>E5.1.2.2. Promover la firma de convenios interinstitucionales que incluyan la participación de los municipios en iniciativas de modernización con el objetivo de fortalecer la gestión pública local y la coordinación institucional.</p> |
| R5.1.4. En el estado se simplifican trámites y se establecen canales de comunicación y retroalimentación con usuarios, favoreciendo ajustes constantes en políticas y procedimientos públicos y privados. | <p>E5.1.4.1. Descentralizar los trámites gubernamentales.</p> <p>E5.1.4.2. Iniciar el registro electrónico de trámites que permita su gestión remota desde cualquier lugar de Jalisco con el propósito de brindar servicios más rápidos, seguros y eficientes a la ciudadanía.</p> |

Participación que une, colaboración que transforma

| Resultado Esperado | Estrategia Regional |
|---|---|
| R5.2.1. Los grupos históricamente excluidos participan de manera efectiva en los mecanismos de participación, garantizando su inclusión real en los procesos de toma de decisiones. | <p>E5.2.1.1. Organizar y promover esquemas de participación mediante la vinculación ciudadana que permita llegar a los diferentes sectores y grupos de la población donde las voces de todas y todos sean tomadas en cuenta.</p> <p>E5.2.1.2. Supervisar que los insumos generados por los Consejos de Participación y Planeación reflejen las perspectivas de los grupos históricamente excluidos y se incorporen en los instrumentos de planeación.</p> |

| Resultado Esperado | Estrategia Regional |
|---|--|
| R5.2.2 La ciudadanía desarrolla capacidades de influir en los asuntos públicos para participar activamente y de manera crítica en los asuntos públicos. | <p>E5.2.2.1. Promover que la socialización de información sea clara, accesible y oportuna para facilitar el diálogo público, la deliberación informada y la concertación de propuestas en los procesos de participación ciudadana.</p> <p>E5.2.2.2. Impulsar procesos de formación, capacitación y organización ciudadana que fortalezcan el conocimiento y uso efectivo de los mecanismos de participación establecidos por la Ley en la materia.</p> |
| R5.2.3 Los procesos participativos se vuelven más ágiles, cercanos y descentralizados, lo que incrementa la participación de la ciudadanía. | <p>E5.2.3.1. Articular los procesos de planeación de los tres órdenes de gobierno y los esquemas de participación ciudadana para asegurar que los procesos de planeación participativa sean coherentes, cercanos y accesibles en Jalisco.</p> <p>E5.2.3.2. Establecer esquemas de colaboración con la ciudadanía mediante el uso de herramientas y aplicaciones digitales que faciliten el involucramiento social en los asuntos públicos.</p> |
| R5.2.4 La participación ciudadana se fortalece en los espacios habilitados donde la ciudadanía influye en la planeación y evaluación de políticas transversales en todas las dependencias públicas. | <p>E5.2.4.1. Fortalecer la participación ciudadana en los consejos de planeación como espacios para influir en la toma de decisiones públicas para lograr consolidar el involucramiento social.</p> <p>E5.2.4.2. Reforzar los espacios de participación ciudadana que permitan incidir en la toma de decisiones públicas de las dependencias y entidades, mediante el establecimiento de una metodología que promueva el derecho efectivo de los ciudadanos a ser el centro de la planeación y las políticas públicas.</p> |
| R5.2.5 Los procesos participativos en la toma de decisiones de las instituciones públicas son accesibles, inclusivos e influyen en la planeación y evaluación de los programas y políticas públicas sentando las bases para una rendición de cuentas. | E5.2.5.2. Establecer mecanismos transparentes, públicos y de fácil acceso, para el seguimiento, monitoreo y rendición de cuentas de los objetivos y metas establecidas por las dependencias y entidades del Poder Ejecutivo. |

Hacienda pública sólida y eficiente

| Resultado Esperado | Estrategia Regional |
|---|---|
| R5.3.1. Se mejora la recaudación estatal y se fortalece la cultura contributiva, privilegiando legalidad, responsabilidad, eficiencia, eficacia, equidad y redistribución social. | E5.3.1.4. Fortalecer y ampliar los convenios con el Servicio de Administración Tributaria Federal y con los Municipios, para acercar los trámites a las poblaciones más lejanas y facilitar la atención de sus asuntos a través de internet por medio de buzones tributarios. |
| R5.3.3. Mejorar los esquemas y mecanismos de rendición de cuentas en la gestión del gasto público. | E5.3.3.1. Desarrollar un modelo preventivo de análisis de riesgos en el ejercicio del gasto para anticipar escenarios que afecten el debido uso y destino de los recursos públicos. |

R5.3.4. Se incrementa la eficiencia en la recaudación, programación, presupuestación, gasto, seguimiento y evaluación de los procesos relacionados.

E5.3.4.1. Impulsar el Programa Estatal para la Mejora de la Recaudación Municipal, que incluye asistencia técnica, homologación de sistemas catastrales, incentivos fiscales y fortalecimiento de capacidades administrativas. Ampliar convenios de colaboración entre el Estado y municipios para la gestión conjunta de impuestos locales y derechos, fomentando economías de escala y mayor eficiencia.

Gobernar con integridad y transparencia

| Resultado Esperado | Estrategia Regional |
|---|---|
| R5.6.3. En Jalisco se fortalece la cultura de integridad en niñas, niños y adolescentes y en el sector empresarial. | E5.6.3.1. Desarrollar campañas y actividades participativas que fomenten la identificación y práctica cotidiana de valores como la honestidad, responsabilidad, integridad entre otros. |
| R5.6.3. En Jalisco se fortalece la cultura de integridad en niñas, niños y adolescentes y en el sector empresarial. | E5.6.3.2. Promover la Cultura de Integridad en el sector privado mediante la puesta en práctica de mecanismos de control interno que permitan mitigar y reducir los riesgos de corrupción. |
| R5.6.4. La confianza de la ciudadanía en la integridad del Poder Ejecutivo se incrementa. | E5.6.4.1. Fomentar canales de participación ciudadana para la vigilancia el seguimiento de la gestión pública y las políticas de integridad, mediante la implementación de herramientas digitales y otros medios de difusión. |
| | E5.6.4.2. Garantizar una supervisión y participación ciudadana objetiva que prevenga posibles faltas administrativas o actos de corrupción en los procedimientos de licitaciones públicas. |

PROYECTOS PARA EL FORTALECIMIENTO DEL SERVICIO PÚBLICO

Este apartado presenta los proyectos estratégicos orientados a mejorar la gestión pública en la región, mediante iniciativas estatales y municipales que fortalecen la eficiencia institucional, la transparencia, la profesionalización del servicio público y la prestación de servicios gubernamentales de calidad. Estos proyectos buscan consolidar instituciones más cercanas y confiables, optimizar procesos administrativos, promover la rendición de cuentas y fortalecer los mecanismos de participación ciudadana.

Proyectos considerados en la planeación estatal

Los proyectos presentados a continuación se encuentran alineados con los Resultados Esperados del PEDG 2024-2030 y forman parte de la planeación estatal en materia de gobierno, con impacto directo en la región.

Un gobierno que da certeza actúa y responde

| Proyecto | Objetivo | Descripción | Alineación PEDG |
|--|---|--|-----------------|
| Firma de Convenios con otros Poderes, Órganos Públicos Constitucionalmente Autónomos y municipios. | Reforzar los mecanismos de comunicación y coordinación intergubernamental. | Realización y firma de convenios de colaboración en materia de gobernabilidad. | R5.1.1 |
| Diagnóstico integral municipal | Identificar rezagos y áreas de oportunidad en temas prioritarios como recaudación fiscal, catastro y transparencia. | Realizar un diagnóstico integral de la actualización del Reglamento de la Administración Pública Municipal de los 125 municipios de Jalisco durante los primeros dos años de gobierno. | R5.1.2 |

Participación que une, colaboración que transforma

| Proyecto | Objetivo | Descripción | Alineación PEDG |
|---------------------------------|---|---|--|
| Redes de Participación Efectiva | Coordinar y promover la cooperación entre diversos actores (gobiernos, organizaciones, empresas, ciudadanos, etc.) para abordar de manera efectiva problemas complejos que no pueden ser resueltos por un solo actor o institución asegurado la participación ciudadana sea incluyente e influya en los procesos de planeación y evaluación de programas y políticas sentando las bases para que el Gobierno rinda cuentas. | Mecanismo y esquemas de trabajo que facilitan el abordaje de problemas y toma de decisiones públicas mediante la participación ciudadana en entornos donde los desafíos son complejos para ser resueltos por un solo actor o institución, realizando acciones afirmativas para que los espacios cuenten con la representación de grupos prioritarios o en condición de vulnerabilidad, y así los ciudadanos influyan de manera efectiva en los procesos de planeación y evaluación de proyectos, programas y políticas. | R5.2.1 R5.2.2 R5.2.3 R5.2.4 R5.2.5 |

Hacienda pública sólida y eficiente

| Proyecto | Objetivo | Descripción | Alineación PEDG |
|---|---|---|-----------------|
| Proyecto de mejora de la rendición de cuentas | Fortalecer la rendición de cuentas en la gestión del gasto público mediante el diseño e implementación de un modelo preventivo de análisis de riesgos que permita anticipar y mitigar prácticas indebidas en el uso de los recursos públicos. | El proyecto contempla el diseño e implementación de un modelo integral de análisis de riesgos, que incorpore herramientas analíticas, criterios técnicos y sistemas de alertas tempranas para: <ul style="list-style-type: none"> › Evaluar vulnerabilidades en los procesos. › Fortalecer la supervisión y control interno. › Promover una cultura institucional orientada a la prevención. | R5.3.3 |

Gobernar con integridad y transparencia

| Proyecto | Objetivo | Descripción | Alineación PEDG |
|---|---|---|-----------------|
| Cultura de Integridad en niñas, niños y adolescentes. | Fomentar en edades tempranas la Cultura de Integridad | Mediante talleres, concursos y diversas acciones se busca realizar la promoción de la Cultura de la Integridad en niñas, niños y adolescentes | R5.6.3 |

| Proyecto | Objetivo | Descripción | Alineación PEDG |
|----------------------------|---|---|-----------------|
| Distintivo Pro-Integridad. | Promover la Cultura de Integridad dentro del sector privado como herramienta preventiva en el Combate a la Corrupción | Entregar un distintivo a las empresas que acreditan contar con elementos de autorregulación y controles internos que permitan reducir los riesgos de corrupción, así como garantizar una cultura de integridad al interior de las empresas y organizaciones | R5.6.3 |
| Vigila tu programa | Publicar mediante una plataforma la ejecución de Programas Sociales Estatales | Mediante una plataforma la ciudadanía podrá dar seguimiento al desarrollo de los Programas Sociales Estatales. | R5.6.4 |

ENFOQUES MUNICIPALES QUE FORTALECEN LA PLANEACIÓN REGIONAL

En cada región, el desarrollo real nace cuando las ideas se encuentran: cuando lo que se piensa desde lo local dialoga de verdad con lo que se impulsa desde lo estatal. Por eso, articular los proyectos municipales con las necesidades y exigencias del territorio no es solo un ejercicio técnico; es, ante todo, un acto de escucha y de corresponsabilidad.

Los municipios conocen de cerca la vida cotidiana de la gente: saben dónde falta un camino, qué servicio urge reforzar, qué espacio necesita ser recuperado y qué oportunidad puede convertirse en bienestar. Y la región, en su conjunto, requiere que esas voces se integren para construir soluciones más amplias, más justas y más sostenibles.

La cartera de proyectos regionales no puede nacer únicamente desde la agenda estatal; necesita nutrirse de la mirada municipal, de su experiencia, de su creatividad y de su capacidad para identificar lo que verdaderamente importa en el territorio. Cuando Estado y municipios trabajan hombro con hombro, la planeación deja de ser una lista de obras y se transforma en una ruta compartida hacia el futuro que todos y todas merecen.

Así, el desarrollo regional se vuelve un compromiso colectivo: una construcción conjunta donde cada municipio aporta su visión, cada comunidad suma su voz y cada decisión se toma pensando en el bien común. Porque solo cuando caminamos juntos, el futuro llega de manera más clara, más fuerte y más cercano a la vida de cada persona.

En esta región, los proyectos municipales reflejan las prioridades reales de su gente: aquello que preocupa, que hace falta y que impulsa el bienestar cotidiano. Desde las comunidades hasta la cabecera municipal, los gobiernos locales han puesto sobre la mesa iniciativas que nacen de sus propias dinámicas, desafíos y aspiraciones. En conjunto, estos proyectos aportan una visión cercana del territorio y delinean una ruta que busca fortalecer lo social, mejorar los servicios públicos, ampliar oportunidades económicas, dignificar

los espacios, impulsar la movilidad y avanzar hacia un desarrollo más seguro, más ordenado y más humano.

Son estos enfoques municipales los que, al integrarse, fortalecen la planeación regional y le dan un sentido más completo y más conectado con la realidad. A continuación, se presentan los enfoques que desde cada municipio se sostienen para el desarrollo de la región.

Prevención para una vida en paz

| Enfoque de los proyectos | Descripción breve |
|--|---|
| Fortalecer capacidades del personal de seguridad pública | Capacitación continua y equipamiento táctico. |
| Rehabilitar e implementar módulos de vigilancia | Mayor presencia preventiva en zonas vulnerables. |
| Construir base propia de Protección Civil y Bomberos | Mejorar tiempo de respuesta y reducir costos operativos. |
| Garantizar seguridad ciudadana | Prevención del delito, paz comunitaria y equipamiento policial. |
| Generar campañas contra involucramiento con delincuencia | Difusión preventiva y actividades educativas para alejar a jóvenes del crimen organizado. |

Educación para crecer en libertad

| Enfoque de los proyectos | Descripción breve |
|---|---|
| Garantizar acceso a educación mediante transporte escolar | Servicio gratuito, seguro y eficiente para estudiantes de zonas alejadas. |
| Garantizar el traslado seguro a centros educativos. | Mejorar las condiciones de movilidad de niñas, niños y jóvenes a los centros educativos. |
| Dotar de útiles y uniformes escolares | Entrega directa de paquetes escolares a educación básica. |
| Dar mantenimiento a escuelas | Obras de mejora y conservación de infraestructura educativa. |
| Acercar educación superior a jóvenes | Generar las condiciones necesarias para que las juventudes puedan continuar con su educación universitaria. |

Salud que protege y acompaña

| Enfoque de los proyectos | Descripción breve |
|--|---|
| Prevenir consumo de sustancias psicoactivas | Campañas, espacios seguros y atención psicoemocional para reducir consumo de sustancias entre adolescentes. |
| Garantizar espacios seguros para niñas, niños y adolescentes | Acciones preventivas, capacitación, campañas y mejora de entornos comunitarios y escolares. |
| Apoyar a personas en condición de vulnerabilidad | Identificación de familias vulnerables y entrega periódica de apoyos alimentarios. |
| Fortalecer la salud mental comunitaria | Habilitación de un espacio con personal capacitado para atención psicológica. |
| Implementar campañas contra drogas | Acciones de difusión y sensibilización para reducir consumo. |

La cultura que nos une

| Enfoque de los proyectos | Descripción breve |
|--|---|
| Fortalecer identidad cultural y turismo de raíces | Fortalecimiento de las tradiciones, impulso a las actividades culturales y difusión de la historia local. |
| Rescatar y difundir la historia municipal | Recopilación de testimonios, fotos y creación de materiales educativos. |
| Crear espacios de reunión y cultura | Habilitación de espacios municipales para la cultura y la convivencia municipal. |
| Fortalecer la casa de cultura municipal | Mejorar las condiciones de este espacio destinado para actividades artísticas, culturales y recreativas. |
| Realizar trabajos de mantenimiento y conservación de panteones municipales | Garantizar espacios dignos para familias y sus difuntos. |

Deporte y activación física para una vida saludable

| Enfoque de los proyectos | Descripción breve |
|---|---|
| Impulsar ligas municipales y academias deportivas | Competencias locales para promover deporte e integración social. |
| Mejorar unidades deportivas | Rehabilitación de canchas, iluminación, áreas verdes y mobiliario. |
| Habilitar más espacios deportivos en comunidades | Habilitación de espacios dignos para la activación física y el deporte. |

Impulso a la economía local y regional

| Enfoque de los proyectos | Descripción breve |
|--|---|
| Implementar un programa de capacitación para el empleo dirigido a mejorar las oportunidades laborales de la población. | Ofrece cursos prácticos en oficios y habilidades con alta demanda, orientados a fortalecer la inserción laboral de las y los participantes. |
| Reactivar la economía local | Impulso a la vocación productiva local que asegure la permanencia de jóvenes en su territorio. |
| Reducir desempleo y mejorar ingresos | Capacitación y entrenamiento laboral vinculado al mercado local. |
| Apoyar a emprendedores sociales y económicos | Asesoría, financiamiento, incubación y acompañamiento a proyectos productivos. |
| Fortalecer economía municipal mediante alianzas | Convenios con empresas, asociaciones y actores públicos y privados. |
| Fortalecer los Mercados Municipales | Acciones de fortalecimiento y reacondicionamiento de los espacios destinados para el comercio local. |

Turismo que celebra y proyecta nuestra esencia

| Enfoque de los proyectos | Descripción breve |
|--|--|
| Aumentar turismo municipal | Campañas de promoción y mejora de accesos. |
| Construir andadores y parques lineales con enfoque turístico | Aprovechamiento de paisajes naturales. |
| Intervenir espacios para generar una identidad local | Proyecto integral de identidad local que atraiga al turismo. |

Territorio en equilibrio

| Enfoque de los proyectos | Descripción breve |
|--|--|
| Manejar el arbolado urbano de forma planificada | Inventario, mantenimiento, reforestación y participación ciudadana. |
| Implementar un programa de manejo sustentable del arbolado | Acciones técnicas para conservar áreas verdes y mejorar el ambiente. |
| Garantizar el acceso a servicios básicos (agua potable, drenaje, alumbrado, banquetas) | Obras completas de infraestructura hidráulica, sanitaria y urbana. |
| Mejorar la calidad del agua residual. | Rehabilitar y/o construir plantas de tratamiento. |

| Enfoque de los proyectos | Descripción breve |
|---|--|
| Perforar nuevos pozos de agua potable | Incrementar abastecimiento en cabecera municipal. |
| Instalar bocas de tormenta en puntos estratégicos del municipio | Estas obras permiten mejorar el desalojo del agua pluvial y reducir el riesgo de inundaciones en las zonas más vulnerables. |
| Rehabilitar de manera integral las calles del municipio | La intervención incluye la renovación de las redes de drenaje y agua potable, así como la colocación de concreto hidráulico para mejorar su funcionalidad y durabilidad. |
| Conectar vialidades marginadas | Construcción de calles para mejorar la movilidad interna. |
| Garantizar una disposición final adecuada de los residuos generados en el municipio | La modernización del vertedero municipal mediante tecnología especializada permitirá manejar los residuos de manera más segura, eficiente y conforme a estándares ambientales. |

Movilidad digna y accesible para todas y todos

| Enfoque de los proyectos | Descripción breve |
|--|---|
| Garantizar tránsito seguro para peatones y vehículos | Rehabilitación de puentes, banquetas, señalización y vialidades. |
| Rehabilitar caminos | Mejorar movilidad para acceso a salud, educación y comercio, con principal atención en comunidades indígenas |
| Construir infraestructura carretera | La ampliación y rehabilitación de la red vial facilita la conexión regional y reduce tiempos de traslado para la población. |
| Crear campañas masivas de tránsito y movilidad | Capacitación para uso de motos, vehículos y respeto vial. |

Un gobierno que da certeza, actúa y responde

| Enfoque de los proyectos | Descripción breve |
|---|---|
| Mejorar la administración del recurso humano municipal | Capacitación técnica y organizacional para mejorar el desempeño del personal. |
| Crear Unidades Administrativas Municipales que concentren trámites y servicios en un solo espacio | La Unidad Administrativa Municipal integra en un mismo lugar diversos trámites y servicios para facilitar su acceso a la población. |

| Enfoque de los proyectos | Descripción breve |
|---|--|
| Habilitar espacios públicos destinados a servicios de justicia | Los espacios incluirán servicios de Procuraduría Social, Ministerio Público, Justicia Alternativa y otras instancias orientadas a la resolución de conflictos y la asesoría ciudadana. |
| Modernizar los sistemas informáticos municipales para fortalecer la transparencia institucional | La actualización tecnológica mejora la transparencia al permitir que la información pública se presente de manera comprensible, oportuna y fácil de consultar. |
| Actualizar los valores catastrales | La actualización de valores catastrales contribuye a mejorar la recaudación destinada al desarrollo urbano. |
| Regularizar y titular lotes | La regularización y titulación brinda un procedimiento legal que permite otorgar certeza jurídica a las personas propietarias de terrenos. |
| Implementar un mecanismo de presupuesto participativo | El presupuesto participativo permite que la población participe en la definición de las obras que deben considerarse prioritarias para el municipio. |

TEMÁTICAS ESPECIALES



TEMÁTICAS ESPECIALES

Tres temáticas especiales han sido planteadas en el Plan Estatal de Desarrollo y Gobernanza: Búsqueda integral y coordinada de personas desaparecidas, Mujeres libres de violencia y Recuperación y saneamiento del Río Santiago. Las primeras dos tienen impacto en todo el estado, mientras que la tercera tiene impacto directo sólo en algunas regiones, que incluye la región Centro

A continuación, se integran los resultados esperados y las estrategias regionales de las tres temáticas especiales.

E1 BÚSQUEDA INTEGRAL Y COORDINADA DE PERSONAS DESAPARECIDAS

Resultados esperados y estrategias

| Resultado Esperado | Estrategia Regional |
|---|---|
| RE1.1 En Jalisco disminuye la incidencia de casos de personas desaparecidas. | EE1.1.1. Fortalecer la búsqueda de personas desaparecidas como proceso prioritario dentro de las instancias del Sistema Estatal de Búsqueda de Personas. |
| | EE1.1.2. Fortalecer e incrementar el presupuesto de las instituciones responsables de la búsqueda de personas y la atención a víctimas: la Vicefiscalía en Personas Desaparecidas, la Comisión de Búsqueda de Personas del Estado de Jalisco, la Secretaría de Inteligencia y Búsqueda de Personas, el Instituto Jalisciense de Ciencias Forenses y la Comisión Ejecutiva Estatal de Atención a Víctimas. |
| RE1.2. En todo el estado, la búsqueda de personas desaparecidas se realiza con enfoque humanitario, acompañamiento psicosocial y sin revictimización. | EE1.2.2. Otorgar apoyos económicos a instituciones o municipios, a través de la Red de Comunidades Solidarias, para implementar proyectos de acompañamiento psicosocial a víctimas de desaparición de personas. |
| RE1.3. En Jalisco la localización de personas desaparecidas y el acceso de las víctimas de desaparición a la justicia contribuyen a reconstruir el tejido social. | EE1.3.1. Fortalecer la capacidad de las instancias que integran el Sistema Estatal de Búsqueda de Personas, para la pronta localización de personas desaparecidas en el estado. |

| Resultado Esperado | Estrategia Regional |
|---|---|
| RE1.4. El Sistema Estatal de Búsqueda de Personas cuenta con personal capacitado, especializado y certificado para la aplicación de los protocolos vigentes de búsqueda, investigación y atención a víctimas, conforme a los más altos estándares internacionales en materia de derechos humanos, perspectiva de género e interés superior de la niñez. | EE1.4.1. Implementar un programa de formación continua y certificación obligatoria para todo el personal del Sistema Estatal de Búsqueda de Personas, en coordinación con instancias nacionales e internacionales especializadas en derechos humanos, búsqueda, investigación y atención a víctimas, asegurando su actualización permanente conforme a los estándares y protocolos vigentes. |
| RE1.5. Aumenta la participación y la coordinación entre dependencias de todos los órdenes de gobierno y la sociedad civil para fortalecer la prevención, la búsqueda y localización de personas desaparecidas, y la investigación y persecución de los posibles delitos relacionados con la desaparición de personas en el estado de Jalisco. | <p>EE1.5.1. Fortalecer la coordinación interinstitucional y vinculación con familiares de víctimas y organizaciones de la sociedad civil para la búsqueda con presunción de vida.</p> <p>EE1.5.2. Mejorar la eficiencia en el seguimiento de las carpetas de investigación ante el Ministerio Público y la persecución penal ante los tribunales.</p> <p>EE1.5.3 Fortalecer las capacidades institucionales para la búsqueda de personas desaparecidas con presunción de vida, y si fuera el caso, la identificación forense con fines de restitución; con el fin de mejorar los procesos de investigación y procuración de justicia.</p> |
| RE1.6. Se reducen los riesgos de desaparición con campañas, programas de concientización, talleres de autoprotección, protocolos para docentes, simulacros comunitarios, ferias de seguridad y redes de apoyo para personas en situación de movilidad, incluyendo difusión en lenguas indígenas. | <p>EE1.6.1. Aplicar programas que atiendan las causas y el contexto que generan condiciones de mayor riesgo y vulnerabilidad frente a los delitos de desaparición de personas, con especial referencia a la marginación, las condiciones de pobreza, la violencia comunitaria, la presencia de grupos delictivos, la operación de redes de trata, los antecedentes de otros delitos conexos, la desigualdad social, así como las características de los grupos de población en condición de vulnerabilidad e históricamente discriminados.</p> <p>EE1.6.2. Difundir campañas multimedia masivas de prevención y concientización que informen sobre los canales de denuncia anónima e inmediata; los factores de riesgo; las formas de prevenir posibles engaños a través de redes sociales como falsas ofertas de trabajo, así como los protocolos de seguridad, incluyendo rutas seguras y sistemas de alerta temprana.</p> <p>EE1.6.3. Realizar actividades formativas, socioculturales, ocupacionales y deportivas en favor de personas víctimas de violencia, a través de la Red de Comunidades Solidarias.</p> <p>EE1.6.4. Diseñar e implementar campañas de prevención respecto a situaciones de riesgo en la desaparición de Niñas, Niños y Adolescentes en Jalisco.</p> |
| RE1.7. En Jalisco, las víctimas de desaparición, sus familiares y seres queridos reciben atención y acompañamiento psicosocial. | EE1.7.1. Brindar atención psicosocial a personas localizadas, así como a sus familiares y seres queridos durante los procesos de búsqueda, investigación y, cuando corresponda, identificación. |

E2 MUJERES LIBRES DE VIOLENCIA

Resultados esperados y estrategias

| Resultado Esperado | Estrategia Regional |
|--|---|
| RE2.1. Se atienden de forma preventiva los factores de riesgo individuales, sociales y culturales que generan violencias contra las mujeres por razón de género. | EE2.1.1. Impulsar en coordinación con los municipios del estado la multiplicación de las zonas de seguridad para disminuir la vulnerabilidad de las mujeres en el espacio público y comunitario que favorezcan la atención y orientación inmediata y a distancia. |
| | EE2.1.2. Implementar una estrategia que promueva la cultura de la inclusión y la igualdad sustantiva, en las niñas, niños y adolescentes (NNA) con perspectiva de género y Derechos Humanos de NNA, que acuden a escuelas públicas y privadas y que residen en comunidades con los mayores índices de violencia, riesgo o vulnerabilidad para las NNA; considerando la formación y sensibilización de madres, padres y personas cuidadoras. |
| | EE2.1.5. Promover en los municipios del estado la configuración de caminos, rutas y entornos escolares seguros. |
| | EE2.1.6. Promover y vigilar la aplicación de la Norma Oficial Mexicana NOM-035-STPS-2018, Factores de Riesgo Psicosocial en el Trabajo, Identificación, Análisis y Prevención y la Norma Mexicana NMX-R-025-SCFI-2015, sobre Igualdad Laboral y No Discriminación, en instituciones públicas y privadas. |
| | EE2.1.9. Desarrollar e implementar una política pública estatal y un programa Integral para la transformación de las masculinidades para la Igualdad y el cambio social, que considere procesos de formación y prevención, la desnaturalización de la violencia machista. |
| | EE2.1.10. Implementar programas y acciones para frenar y atender el embarazo adolescente, fortaleciendo el Grupo Estatal para la Prevención del Embarazo en Adolescentes del Estado de Jalisco (GEPEAJAL) y en coordinación efectiva con grupos y asociaciones de la sociedad civil e instancias públicas. |

| Resultado Esperado | Estrategia Regional |
|--|--|
| RE2.2. Las instancias de gobierno brindan atención, acompañamiento y apoyo de forma cálida, oportuna y eficiente a las mujeres, niñas y adolescentes víctimas de violencias por razón de género, a partir de la implementación de un Modelo estatal de atención unificado, integral y articulado, apegado a los protocolos internacionales en materia de derechos humanos. | EE2.2.1. Impulsar en coordinación con los municipios del estado acciones para su fortalecimiento institucional que consoliden las acciones de atención de las violencias contra las mujeres, considerando impulsar la creación y el fortalecimiento de Unidades de Atención a Víctimas de Violencia Familiar en Razón de Género. |
| | EE2.2.2. Atender y dar seguimiento al Programa para Prevenir, Atender, Sancionar y Erradicar la violencia contra las mujeres, adolescentes y niñas del estado de Jalisco (PASE) y al Plan Estratégico de Seguimiento y segundo dictamen de la Alerta de Violencia de Género contra las Mujeres (AVGM), así como los acuerdos y recomendaciones del Consejo Estatal para Prevenir Atender y Erradicar la Violencia contra las Mujeres (CEPAEVIM). |
| | EE2.2.4. Reforzar en coordinación con los municipios del estado su capacidad institucional e infraestructura, recursos humanos y materiales, destinados para el desarrollo de acciones y medidas de prevención, atención, seguridad y acceso a la justicia de las Mujeres en Jalisco. |
| | EE2.2.6. Impulsar y fortalecer las Unidades Especializadas Policiales de Atención a Mujeres Víctimas de Violencia en las regiones (UEPAMVV). |
| | EE2.2.7. Brindar procesos de capacitación y formación especializante y profesionalizante de manera continua para el funcionariado de todas las instancias de Gobierno estatales y municipales que brindan servicios de atención y de primer respondiente a mujeres, niñas y adolescentes víctimas de violencia en razón de género. |
| | EE2.2.8. Impulsar, en coordinación con los municipios del estado, el fortalecimiento de la profesionalización de las personas que participan en el proceso de emisión, tramitación y seguimiento a las medidas y órdenes de protección en los cuerpos de seguridad de los municipios y del estado. |
| | EE2.2.9. Fortalecer la difusión, capacitación y aplicación de la NOM-046-SSA2-2005. Violencia familiar, sexual y contra las mujeres. Criterios para la prevención y atención. |
| | EE2.2.10. Brindar atención y acompañamiento a mujeres víctimas de violencia laboral en los entornos o espacios laborales. |
| | EE2.2.11. Desarrollar proyectos para mejorar, con estándares de calidad, la prestación de servicios en los Centros de Justicia para las Mujeres. |

| Resultado Esperado | Estrategia Regional |
|---|--|
| RE2.3. Disminuye la prevalencia de las violencias contra las mujeres en el estado de Jalisco y su vida familiar y comunitaria es más segura. | EE2.3.1. Desarrollar e implementar ecosistemas Pulsos de vida que integren Unidades Especializadas Policiales de Atención a Mujeres Víctimas de Violencias (UEPAMVV) que monitoreen y brinden seguimiento a los dispositivos de geolocalización entregados a mujeres en situación de riesgo en Jalisco, así como zonas de seguridad Pulso de Vida. |
| | EE2.3.3. Ampliar la Red de Centros de Justicia en todo Jalisco. |
| | EE2.3.6. Realizar y actualizar los convenios de colaboración con refugios e instancias nacionales y estatales, públicas y privadas que brindan servicios de atención a mujeres víctimas de violencia en razón de género. |
| | EE2.3.11. Fortalecer la capacitación para la implementación del protocolo de actuación con perspectiva de género para la investigación del delito de feminicidio para el estado de Jalisco. |
| RE2.4. Se garantiza el acceso a la justicia y la reparación del daño a las mujeres, adolescentes y niñas víctimas de violencias en razón de género. | EE2.4.1. Impulsar la capacitación, profesionalización e institucionalización de la perspectiva de género en los procesos de las diferentes instancias estatales y municipales que se encargan de la impartición y procuración de justicia en casos de violencia contra las mujeres por razón de género, con particular énfasis en los delitos de feminicidio y desaparición. |
| | EE2.4.7. Brindar formación a las policías especializadas en atención de violencia en razón de género del estado en materia de servicios periciales y en el llenado del informe policial homologado con perspectiva de género, a fin de fortalecer las capacidades de las y los primeros respondientes. |

E3 RÍO SANTIAGO

Resultados esperados y estrategias

| Resultado Esperado | Estrategia Regional |
|--|---|
| RE3.1. Disminuir las afectaciones ambientales en el Área de Intervención Prioritaria del río Santiago mediante acciones de saneamiento y restauración ecológica. | EE3.1.1. Impulsar la ampliación, modernización y operación eficiente de la infraestructura de tratamiento de aguas residuales domésticas mediante la coordinación con municipios y el gobierno federal, promoviendo la mejora de la calidad del agua en las cuencas Santiago y Zula. |
| | EE3.1.2. Fortalecer el monitoreo y análisis de la calidad del agua, generando información confiable y de datos abiertos sobre las cuencas Santiago y Zula. |
| | EE3.1.3. Aumentar los volúmenes de agua de reúso directo y/o indirecto en las cuencas de los ríos Santiago y Zula, fortaleciendo la disponibilidad hídrica y la sostenibilidad del recurso en la región. |
| | EE3.1.4. Impulsar el decreto de seis Áreas Naturales Protegidas y asegurar la ejecución de sus programas de manejo, con el propósito de conservar la biodiversidad, mantener los servicios ecosistémicos y asegurar la gestión efectiva de estos territorios. |
| | EE3.1.5. Ejecutar acciones que tiendan a la restauración ecológica en el Área de Intervención Prioritaria, basadas en criterios ecológicos que promuevan la resiliencia ambiental del territorio. |
| | EE3.1.6. Promover la creación y operación de sistemas intermunicipales de gestión integral de residuos en el Área de Intervención Prioritaria del río Santiago mediante un modelo de gestión sustentable con enfoque de economía circular, con el propósito de fortalecer la eficiencia en el manejo de residuos y reducir su impacto ambiental en la cuenca. |

| Resultado Esperado | Estrategia Regional |
|---|---|
| RE3.2 Consolidar un sistema de gobernanza ambiental territorial mediante la articulación intergubernamental, intersectorial y ciudadana, con el fin de mejorar el cumplimiento normativo y fortalecer la gestión sostenible del territorio. | EE3.2.1. Impulsar la creación de un mecanismo de coordinación para la recuperación integral del río Santiago mediante un órgano de gobierno multiactor que articule a los tres órdenes de gobierno, sectores productivos y sociedad civil, con el propósito de fortalecer la gobernanza y asegurar una gestión integral y participativa de la cuenca. |
| | EE3.2.2. Fortalecer los mecanismos de transparencia, monitoreo y rendición de cuentas sobre las acciones de recuperación del río Santiago a través del uso y mejora de la plataforma Revivamos el río Santiago y otros canales públicos de información, con el propósito de garantizar el acceso a la información, fomentar la participación ciudadana y consolidar la confianza pública en la gestión ambiental. |
| | EE3.2.3. Desarrollar una estrategia de comunicación y coordinación institucional para la recuperación del río Santiago mediante la articulación de los tres órdenes de gobierno, sectores clave y actores sociales, con el propósito de alinear esfuerzos, fortalecer la gobernanza y consolidar una narrativa común sobre la recuperación de la cuenca. |
| | EE3.2.4. Reforzar el cumplimiento del marco normativo ambiental en el Área de Intervención Prioritaria del río Santiago, mediante acciones coordinadas de inspección, vigilancia y sanción, para garantizar la protección efectiva del entorno. |
| | EE3.2.5. Fortalecer las capacidades institucionales y los procedimientos administrativos de los municipios del AIP del río Santiago para la implementación efectiva de los Programas de Ordenamiento Ecológico y Territorial, mediante capacitaciones y acompañamiento técnico. |
| RE3.3. Mejora de la capacidad institucional para disminuir riesgos y atender daños a la salud en las localidades colindantes con el Río Santiago, en los municipios de El Salto, Juanacatlán, Poncitlán y Chapala. | EE3.3.1. Elaborar un diagnóstico de salud poblacional en los municipios de El Salto, Juanacatlán y Poncitlán, mediante la identificación de factores de riesgo, condiciones prevalentes y necesidades específicas de atención médica, con el propósito de generar insumos técnicos que orienten políticas públicas y acciones focalizadas en salud ambiental y atención médica integral. |
| | EE3.3.2. Mejorar la calidad y accesibilidad de los servicios públicos de salud en las localidades colindantes con el río Santiago, en los municipios de El Salto, Juanacatlán, Poncitlán, Chapala y Ocotlán, mediante el fortalecimiento de la atención médica integral para prevenir y atender enfermedades asociadas a la contaminación ambiental. |
| RE3.4. Las actividades económicas de alto impacto ambiental en el Área de Intervención Prioritaria del río Santiago se reconvierten progresivamente hacia modelos de producción sostenibles. | EE3.4.1. Implementar programas de capacitación al sector industrial, enfocados en producción sostenible y economía circular que fomenten la reconversión productiva |
| | EE3.4.2. Implementar un plan integral para la identificación, reducción, sustitución o eliminación progresiva de agroquímicos, con el propósito de disminuir los impactos ambientales y riesgos a la salud asociados al uso de estas sustancias. |

Proyectos estratégicos de temas especiales

| Proyecto | Objetivo | Descripción | Alineación a resultados esperados |
|---|---|--|-----------------------------------|
| E1 Búsqueda integral y coordinada de personas desaparecidas | | | |
| Construcción de un Modelo de Reacción y Profesionalización. | Diseñar, implementar y consolidar un modelo integral de búsqueda de personas desaparecidas, que articule un servicio profesional de carrera, con enfoque en la búsqueda en vida y en la atención a víctimas, fortalecido con una plataforma tecnológica interinstitucional para el cruce automatizado de información. | El proyecto plantea la creación de un modelo integral para fortalecer la capacidad institucional en la búsqueda de personas desaparecidas, mediante el servicio profesional de carrera, la implementación de una unidad de reacción y el desarrollo de una plataforma tecnológica con tres componentes estratégicos interconectados. | RE1.3 |
| Capacitación, profesionalización y certificación del personal que brinda la atención a familiares de personas desaparecidas | Capacitar, profesionalizar y certificar al personal suficiente para brindar atención a familiares de personas desaparecidas, conforme a los más altos estándares internacionales. | Capacitar, profesionalizar y certificar al personal encargado de brindar acompañamiento, vinculación y atención a familiares de personas desaparecidas. | RE1.2 RE1.4 |
| E3 Río Santiago | | | |
| Saneamiento integral de las cuencas San Andrés, Osorio, San Gaspar | Aumento del porcentaje de saneamiento en las cuencas de los ríos Santiago y Zula. | Reducción de las descargas de aguas residuales domésticas en el Área Metropolitana de Guadalajara. | RE3.1 |
| Acciones para la restauración de la cuenca de El Ahogado | Contribuir a la restauración ecológica del Río Santiago. | Desarrollo de estrategias, acciones y soluciones basadas en la naturaleza para incidir en la restauración ecológica de la cuenca de El Ahogado, claves para la mitigación de la contaminación del Río Santiago. | RE3.1 |

**TEMAS QUE NOS
ACOMPAAÑAN EN
CADA PASO DEL
CAMINO**



TEMAS QUE NOS ACOMPAÑAN EN CADA PASO DEL CAMINO

La integridad de niñas, niños y adolescentes, la igualdad sustantiva entre mujeres y hombres, la garantía de derechos de todas las personas, la perspectiva de sustentabilidad y la acción ante el cambio climático, la promoción de la cultura de paz y el combate a la corrupción, la transparencia y rendición de cuentas en el quehacer público, implican la transversalización de estas temáticas, de manera sistémica, intencionada y ordenada, para lograr una transformación cultural hacia dentro del gobierno y en la sociedad. En este apartado se presenta la estrategia para lograr la transversalización de estas seis temáticas.

T1 Desarrollo integral de niñas, niños y adolescentes

| Resultado Esperado | Estrategia Regional |
|---|--|
| RT1.1 En la entidad se garantiza el derecho de niñas, niños y adolescentes a una vida libre de violencia, con intervenciones efectivas de prevención, atención, protección y respuesta. | ET1.1.1. Implementar la estrategia “Ante la Violencia Contra Niñas, Niños y Adolescentes del Estado de Jalisco”. ET1.1.2. Promover la aplicación de mecanismos y protocolos de actuación en caso de identificación y atención de niñas, niños y adolescentes víctimas de violencia, con pertinencia a las atribuciones de cada nivel de atención. |
| RT1.2 En Jalisco se atiende la salud mental de niñas, niños y adolescentes con personal profesionalizado en etapas de desarrollo, lo que favorece acciones efectivas para su bienestar. | ET1.2.1. Implementar la estrategia “Para tenerte en mente” para atender la salud mental y las adicciones con perspectiva de niñez y adolescencia. |
| RT1.3 En Jalisco se implementa de forma interinstitucional la Estrategia Estatal de Atención a la Primera Infancia, garantizando el desarrollo integral de niñas y niños de 0 a 5 años y contribuyendo a reducir la desigualdad social. | ET1.3.1. Implementar la Estrategia Estatal de Atención a la Primera Infancia. ET1.3.2. Empezar acciones integrales que disminuyan las condiciones que ponen en riesgo la supervivencia de niñas y niños desde la gestación hasta los 5 años de edad, principalmente en poblaciones en condiciones de mayor vulnerabilidad. |
| RT1.4 En Jalisco se reduce la tasa de embarazo adolescente y se logra eliminar el embarazo infantil. | ET1.4.2. Generar condiciones necesarias para garantizar el ejercicio de los derechos sexuales y derechos reproductivos de las niñas, niños y adolescentes. |
| RT1.5 Existe una disminución significativa en el ingreso de niñas, niños y adolescentes en Centros de Asistencia Social, garantizando ambientes familiares favorables para su bienestar integral. | ET1.5.2. Implementar estrategias institucionales para garantizar el derecho de niñas, niños y adolescentes a vivir en ambientes familiares que favorezcan su bienestar integral, y para reducir el número de personas menores de edad sin cuidados parentales o que residan en Centros de Asistencia Social. |

| | |
|--|---|
| RT1.6 Se garantiza la atención, protección y restitución oportuna de derechos de las niñas en todo el territorio del estado de Jalisco. | ET1.6.1. Fortalecer la atención, protección y restitución de los derechos de niñas, niños y adolescentes a través de la regionalización de la Procuraduría de Protección de Niñas, Niños y Adolescentes. |
| | ET1.6.2. Atender, proteger y restituir oportunamente los derechos de niñas, niños y adolescentes en cada municipio de Jalisco, mediante la creación de más Delegaciones Institucionales de la Procuraduría de Protección. |
| RT1.7 Se consolidan los Centros de Atención a la Niñez (CAN) como espacios educo-formativos que promueven el derecho a la recreación y formación de niñas, niños y adolescentes. | ET1.7.1. Fortalecer la atención integral a niñas, niños y adolescentes mediante la entrega de recursos económicos a los Sistemas DIF Municipales para la adquisición de materiales educativos, deportivos, alimentarios y tecnológicos, gestionados a través de convenios coordinados por la Dirección de Prevención del SEDIF. |
| | ET1.7.2. Implementar procesos de socialización comunitaria y diagnóstico territorial para la creación de los Centros de Atención a la Niñez mediante trabajo de campo con los SMDIF y niñas, niños y adolescentes de los municipios para la co-creación y diseño del espacio coordinado por la Dirección de Prevención. |

T2 Igualdad sustantiva entre mujeres y hombres

| Resultado Esperado | Estrategia Regional |
|--|---|
| RT2.1. Las mujeres de Jalisco cuentan con autonomía económica, acceden a trabajos formales que les brindan seguridad social y mecanismos laborales que permiten una conciliación familia-trabajo adecuada para su bienestar. | ET2.1.1. Implementar un modelo integrador de políticas públicas para incrementar la autonomía económica de las mujeres de Jalisco que considere brindar estabilidad económica y seguridad social a las mujeres, atendiendo su diversidad e interseccionalidad y con énfasis en mujeres en situación de viudez, madres jefas de familia, mujeres pertenecientes a pueblos originarios y en condición y situación de vulnerabilidad. |
| | ET2.1.3. Impulsar la autonomía económica de las mujeres en contextos urbanos y rurales, brindándoles capacitación, financiamiento y acompañamiento para que aperturen emprendimientos. |
| | ET2.1.4. Fortalecer a las empresas y proyectos económicos liderados por mujeres, promoviendo su inclusión en los sectores económicos en crecimiento y fortaleciendo su consolidación y formalización con asesoría, acompañamiento y apoyos económicos. |
| | ET2.1.5. Impulsar la inclusión de más mujeres al sector formal de trabajo y la multiplicación de oferta de trabajo formal con perspectiva de cuidado y para personas cuidadoras. |
| | ET2.1.6. Diseñar e impulsar políticas y programas que incentiven la corresponsabilidad familiar, entre mujeres y hombres, en materia de cuidados y reconocer las buenas prácticas laborales en el sector público y privado, en la incorporación de medidas que promuevan la corresponsabilidad en los hogares y familias, como lo son: horarios flexibles, días económicos, licencias parentales, modelo de trabajo híbrido (semipresencial o virtual) y/o telemático, licencias para cuidar a personas enfermas o en situaciones de emergencia, ampliación de permisos de paternidad, incorporar apoyos para servicios de cuidados y de lactancia. |
| | ET2.1.7. Crear un distintivo en igualdad laboral que reconozca el cumplimiento de las normas en la materia y brinde incentivos a empresas que la promuevan. |
| | ET2.1.8. Multiplicar las alternativas laborales y de capacitación para el trabajo de las mujeres privadas de su libertad, mujeres trans, personas no binarias, lesbianas, mujeres migrantes y mujeres con discapacidad, pertenecientes a pueblos originarios y en condición de vulnerabilidad. |

| Resultado Esperado | Estrategia Regional |
|---|---|
| RT2.2 Las mujeres y niñas de Jalisco incrementan los grados de escolaridad concluidos y acceden a educación técnica, continua o especializante que fomenta la mejora gradual de su desarrollo personal, profesional y de sus ingresos. | ET2.2.1. Desarrollar programas, acciones y políticas públicas que permitan que las mujeres de Jalisco atendiendo su diversidad, sus condiciones sociales, económicas y de cuidado, cuenten con las condiciones necesarias para concluir sus procesos de formación y educación básica, media superior y superior, técnica, de actualización o especializante, desde un enfoque interseccional. |
| | ET2.2.2. Fomentar el desarrollo de habilidades STEAM en niñas, adolescentes y mujeres. |
| | ET2.2.3. Impulsar la formación técnica y especializante de las mujeres con becas educativas internacionales, nacionales y estatales y la promoción de la oferta educativa del estado y los municipios en sus formatos presencial, semipresencial y a distancia. |
| | ET2.2.4. Fortalecer los programas que otorguen apoyos para la atención de las personas que requieren cuidados para que las mujeres cuidadoras cuenten con el tiempo que les permita acceder a oportunidades educativas, laborales, de recreación, autocuidado y de desarrollo. |
| | ET2.2.5. Promover que las mujeres terminen sus estudios de educación técnica, media superior y superior. |
| | ET2.2.6. Promover el desarrollo de estancias de cuidado en centros educativos y comunitarios. |
| | ET2.2.7. Acercar a las mujeres el acceso a los programas de regularización y formación técnica en plataformas digitales en formato educativo a distancia y asincrónico. |
| RT2.3 Las mujeres, adolescentes y niñas de Jalisco tienen acceso a servicios integrales de salud de forma oportuna, preventiva y eficiente a partir de modelos de servicio que atienden su condición de cuidadoras, con enfoque interseccional. | ET2.3.1. Acercar y ampliar la cobertura de los servicios de Salud tanto de prevención como de atención a las mujeres, adolescentes y niñas de Jalisco, a través de mecanismos y modelos de atención que consideren las labores de trabajo no remunerado, de crianza y de cuidado que en su mayoría realizan. |
| | ET2.3.2. Fortalecer el Modelo de intervención para la prevención del embarazo adolescente, promoviendo la educación y el acceso a la información, difusión de protocolos, programas y mecanismos de la Secretaría de Salud, SIPINNA y juventudes Jalisco en centros escolares y comunitarios y campañas de comunicación. |
| | ET2.3.3. Capacitar al personal de salud en perspectiva de género y desarrollar protocolos para la atención de las mujeres, atendiendo a su interseccionalidad, diversidad y condición de cuidadoras. |
| | ET2.3.4. Fortalecer los mecanismos de prevención y monitoreo de riesgos en el embarazo, para reducir los índices de muerte materno-infantil. |
| | ET2.3.5. Promover la creación de centros de atención especializada para atender la salud mental de las mujeres en todas las regiones de Jalisco e impulsar campañas de autocuidado y redes de colaboración por la salud de las niñas y mujeres de Jalisco. |
| | ET2.3.6. Fortalecer las acciones del GEPEAJAL y la Ruta NAME (Ruta para la Atención y Protección Integral de Niñas y Adolescentes Madres y/o Embarazadas Menores de 15 años en el Estado de Jalisco) y la vinculación efectiva con organizaciones de la sociedad civil, grupos e instancias que trabajen en temas de educación sexual integral y derechos sexuales y reproductivos, con enfoque de género y del trabajo con hombres y masculinidades. |
| | ET2.3.7. Garantizar el acceso y acompañamiento de las mujeres, adolescentes y niñas a la interrupción legal del embarazo. |

| Resultado Esperado | Estrategia Regional |
|--|---|
| RT2.4 Las mujeres de Jalisco incrementan su presencia en espacios de toma de decisiones de los diferentes sectores sociales, e impulsan agendas de política pública con perspectiva de género. | ET2.4.1. Desarrollar modelos de intervención para el empoderamiento, autonomía y el impulso de los liderazgos de las mujeres que multipliquen su participación en espacios comunitarios, comités vecinales y organizaciones gremiales, sindicales y políticas. |
| | ET2.4.2. Impulsar la formación y fortalecimiento para el desarrollo del liderazgo y autonomía política de las mujeres. |
| | ET2.4.3. Generar estrategias de comunicación efectiva y asertiva para visibilizar acciones y prevenir comportamientos y prácticas sociales asociadas al machismo y sexismo, y promover la configuración de masculinidades positivas con enfoque en la igualdad sustantiva. |
| | ET2.4.4. Implementar acciones para la prevención y atención oportuna y efectiva de la violencia política contra las mujeres en razón de género, tanto al interior de la administración pública, los partidos políticos, instituciones académicas, las universidades, los sindicatos, los medios de comunicación y en organizaciones políticas y de la sociedad civil. |
| | ET2.4.5. Fortalecer las acciones con perspectiva de género y de masculinidades para desarticular los estereotipos de género en el personal docente, el estudiantado y las asociaciones de padres y madres de familia. |
| | ET2.4.6. Fortalecer los procesos de transversalización de la perspectiva de género en la administración pública estatal y municipal e impulsar el desarrollo de políticas públicas con perspectiva de género en la toma de decisiones para la planeación urbana. |
| RT2.5 En Jalisco, se avanza en la redistribución de las tareas de cuidado y las mujeres que requieren de cuidados y las que realizan trabajos de cuidados, desarrollan su autonomía. | ET2.5.2. Impulsar la implementación de guarderías nocturnas y el modelo de escuelas de tiempo completo tanto en el sector público como en el privado. |
| | ET2.5.3. Otorgar apoyos económicos a mujeres cuidadoras de grupos en condición de vulnerabilidad. |
| | ET2.5.4. Promover la creación de espacios integrales comunitarios de cuidado |
| | ET2.5.5. Promover que se otorguen prestaciones laborales por labor de cuidado en el sector público y privado. |
| | ET2.5.6. Implementar acciones con perspectiva de niñez y de género para erradicar los estereotipos de género y promover la corresponsabilidad familiar. |
| | ET2.5.7. Impulsar la instalación del sistema de cuidados en los municipios del estado de Jalisco. |
| | ET2.5.8. Realizar acciones culturales que desmitifiquen los estereotipos y roles de género en materia de cuidados. |
| | ET2.5.9. Consolidar el Sistema Integral de Cuidados de Jalisco y fortalecer el modelo del entorno de cuidados del estado de Jalisco. |

T3 Garantía y protección efectiva de derechos humanos

| Resultado Esperado | Estrategia Regional |
|--|---|
| RT3.2. En Jalisco se garantiza una atención igualitaria, accesible e integral, con especial énfasis en la población más marginada, en áreas clave para las juventudes como seguridad, salud mental, sexual y física, empleo, adicciones y violencia. | ET3.2.1. Prevenir el deterioro de la salud y el aumento de la violencia mediante programas integrales que proporcionen información y herramientas necesarias para lograrlo. ET3.2.2. Ofrecer oportunidades para estudiar inglés básico y especializado mediante la entrega de becas. |
| RT3.3. Incrementa la autonomía y participación de personas con discapacidad en su vida diaria, mejorando su inclusión social, bienestar emocional y calidad de vida, con menor aislamiento. | ET3.3.1. Celebrar convenios para canalizar y acompañar a las personas usuarias, trabajando en conjunto con instituciones de salud, educación especial y organizaciones de la sociedad civil que atienden a personas con discapacidad. |
| RT3.4. Jalisco cuenta con servicios, estructuras y programas dignos para todas las personas de la población LGBTIQ+ que residen o transitan por el estado. | ET3.4.1. Impulsar la creación de convenios con asociaciones y dependencias para diseñar, difundir e implementar protocolos de atención, capacitaciones, servicios y programas dignos para todas las personas de la población LGBTIQ+ que residen o transitan por el estado. |

T4 Desarrollo sustentable y acción ante el cambio climático

| Resultado Esperado | Estrategia Regional |
|---|--|
| RT4.1 Se incorporan criterios ambientales y de sustentabilidad en la planificación estratégica institucional de mediano y largo plazo, asegurando su aplicación en políticas, programas y presupuestos. | ET4.1.4. Fortalecer las capacidades institucionales del personal público mediante procesos de capacitación, sensibilización y formación continua en temas ambientales para consolidar una administración comprometida con la sustentabilidad. |
| RT4.2 Se consolidan mecanismos de colaboración multiactoral que garantizan una acción climática coordinada entre instituciones, ciudadanía, academia, sector privado y los tres niveles de gobierno. | ET4.2.1. Fortalecer mecanismos permanentes de diálogo y colaboración interinstitucional y multiactor, para mejorar la coordinación y efectividad de la acción climática. ET4.2.3. Replicar y escalar los programas actuales efectuados en las cadenas agroalimentarias de aguacate, agave y carne de bovino, para implementar prácticas sostenibles que contribuyan a la mitigación y adaptación al cambio climático. |
| RT4.3. En Jalisco se establece una política climática integral de largo plazo con objetivos claros, metas medibles y mecanismos accesibles de seguimiento, evaluación y rendición de cuentas. | ET4.3.2. Priorizar la asignación y acceso a recursos públicos y privados para la implementación de políticas climáticas, a través de presupuestos etiquetados y esquemas de financiamiento orientados a fortalecer las acciones concretas frente al cambio climático. |

| Resultado Esperado | Estrategia Regional |
|--|--|
| RT4.4 Se promueve la reducción de emisiones de gases de efecto invernadero en sectores clave del estado de Jalisco, avanzando hacia un sistema territorial justo que compensa las emisiones con la absorción de los ecosistemas. | ET4.4.1. Impulsar la transición energética y movilidad sustentable en sectores estratégicos mediante coordinación interinstitucional, para reducir emisiones de gases de efecto invernadero y fomentar modelos de desarrollo bajos en carbono. |
| RT4.5 En Jalisco se fortalece la resiliencia de comunidades y sectores estratégicos frente al cambio climático, con procesos efectivos de adaptación territorial y sectorial. | ET4.5.1. Desarrollar planes de adaptación climática con base en diagnósticos de vulnerabilidad regional, para aumentar la resiliencia de comunidades y ecosistemas ante fenómenos meteorológicos extremos. |
| | ET4.5.2. Fortalecer las capacidades locales de gestión de riesgos mediante infraestructura resiliente y sistemas de alerta temprana, para proteger vidas y medios de subsistencia ante desastres naturales. |
| | ET4.5.3. Actualizar el Atlas Estatal de Riesgos, incorporando de forma más completa los escenarios y riesgos del cambio climático, basándose en los últimos reportes del IPCC. |
| RT4.6 Se fortalece la conservación, restauración y aprovechamiento sustentable de recursos naturales y ecosistemas que brindan servicios ambientales y actúan como sumideros de carbono, favoreciendo el bienestar y la salud de la población. | ET4.6.1. Impulsar la conservación y restauración de ecosistemas estratégicos alineados a la Estrategia Estatal para la Reducción de Emisiones por Deforestación y Degradación Forestal (EEREDD+), para incrementar la resiliencia climática y potenciar el secuestro de carbono. |

T5 Gobernanza y cultura de paz

| Resultado Esperado | Estrategia Regional |
|--|---|
| RT5.2 Se implementan estrategias eficaces de coordinación interinstitucional en el sector público para fomentar una cultura de paz que atienda las causas que generan las violencias. | ET5.2.1. Elaborar diagnósticos colaborativos sobre las violencias existentes en los distintos ámbitos públicos, para socializarlos entre las entidades y dependencias para su adecuada atención y vinculación institucional. |
| | ET5.2.3. Implementar una estrategia de comunicación ágil y objetiva que coadyuve a la confianza hacia las autoridades de seguridad, mitigue la desinformación y contribuya a la prevención social de la violencia y evite la victimización. |
| RT5.3 Las y los habitantes de Jalisco tienen acceso a programas públicos para fomentar el diálogo y la resolución de conflictos mediante mecanismos alternativos que promuevan la conciliación y la impartición de justicia. | ET5.3.1. Fortalecer la implementación de programas de formación y capacitación de personas mediadoras en el servicio público y líderes comunitarios y vecinales. |
| | ET5.3.2. Ampliar la oferta de servicios de resolución de conflictos comunitarios y vecinales de forma presencial o a través del uso de tecnologías de la información. |

| Resultado Esperado | Estrategia Regional |
|---|--|
| RT5.5 Las niñas, niños y adolescentes cuentan con espacios públicos bien diseñados, seguros y accesibles para jugar y convivir sin miedo a la violencia. | ET5.5.1. Implementar talleres y consultas de participación para niñas, niños y adolescentes que les permitan expresar sus ideas y deseos sobre parques y espacios públicos de recreación seguros. |
| RT5.6 Las autoridades municipales de las regiones de Jalisco propician condiciones institucionales para la generación de mecanismos de gobernanza y participación ciudadana en la construcción de una cultura de paz. | ET5.6.1. Promover diálogos de gobernanza entre las y los habitantes de las regiones de Jalisco, para la construcción de paz en las comunidades y territorios desde los diversos contextos. ET5.6.2. Fortalecer las capacidades institucionales de los municipios en los procesos de paz y conciliación para integrar la participación ciudadana. |
| RT5.7 La participación ciudadana se consolida como un componente de la seguridad ciudadana en Jalisco y los diferentes grupos poblacionales cuentan con oportunidades de influir en el diseño, ejecución y evaluación de las acciones y políticas de seguridad. | ET5.7.1. Fortalecer los Consejos Ciudadanos para identificar las necesidades particulares en materia de seguridad, por municipio y región. ET5.7.2. Crear la Red para la Seguridad Ciudadana que se integre por organismos públicos, sociales, gremiales, barriales, municipales, vecinales y privados, así como por personas que colaboren en las acciones por la seguridad ciudadana. |

T6 Transparencia, rendición de cuentas y combate a la corrupción

| Resultado Esperado | Estrategia Regional |
|--|---|
| RT6.1 Las dependencias del Poder Ejecutivo incrementan su eficacia en la asignación y disposición de recursos humanos y financieros. | ET6.1.2. Promover el uso de las herramientas tecnológicas para el proceso de entrega-recepción como instrumento de rendición de cuentas institucional. ET6.1.3. Fortalecer las capacidades institucionales de los entes públicos del Poder Ejecutivo de Jalisco mediante la implementación de acciones formativas. |
| RT6.2 La ciudadanía conoce los mecanismos de denuncia existentes en la Contraloría del Estado. | ET6.2.1. Difundir los mecanismos de denuncia entre la ciudadanía a través de campañas de comunicación institucional con enfoque territorial y de accesibilidad. ET6.2.2. Atender de forma oportuna las denuncias mediante la digitalización de procesos internos y la capacitación continua al personal responsable. |
| RT6.3 En Jalisco la ciudadanía participa activamente en la supervisión de los Programas Sociales Estatales. | ET6.3.1. Reforzar la conformación y seguimiento de los Comités de Contraloría Social conforme a la norma correspondiente. |
| RT6.4 Jalisco cuenta con una administración pública eficiente en la prestación de bienes y servicios a la ciudadanía. | ET6.4.2. Desarrollar la estrategia para la digitalización, así como el uso de las tecnologías de la información, en los bienes y servicios públicos que prestan los entes públicos estatales y municipales. |

| Resultado Esperado | Estrategia Regional |
|---|---|
| RT6.5 Disminuyen los márgenes de impunidad por faltas administrativas y hechos de corrupción. | ET6.5.2. Fortalecer mecanismos que garanticen el acceso a la información pública y la protección de los datos personales con la finalidad de transparentar las decisiones y acciones gubernamentales. |

Proyectos estratégicos de temáticas transversales

| Proyecto | Objetivo | Descripción | Alineación a resultados esperados |
|---|--|--|-----------------------------------|
| T1 Desarrollo integral de niñas, niños y adolescentes | | | |
| Estrategia Nacional para la Prevención del Embarazo en Adolescentes | La implementación en el estado de la Estrategia Nacional para la Prevención del Embarazo Adolescente tiene como objetivo reducir el número de embarazos adolescentes e infantiles, con absoluto respeto a los derechos humanos, particularmente los derechos sexuales y reproductivos. | Integrar acciones, servicios y programas de prevención, así como protocolos de atención, y ofrecer capacitaciones a todas las personas que atienden adolescentes, fortaleciendo las capacidades institucionales para prevenir, atender y erradicar el embarazo infantil y adolescente. | RT1.1 |
| Estrategia Ante la Violencia Contra Niñas, Niños y Adolescentes | Garantizar los derechos humanos de las niñas, niños y adolescentes en el estado de Jalisco, para que vivan una vida libre de violencia, con un desarrollo integral, protección de su integridad personal, derecho a la vida, la supervivencia, acceso a la alimentación, preservación de la unidad familiar, condiciones de bienestar y derecho a recibir buen trato y consideración por parte de sus familias o de quienes tienen su guarda y custodia de manera más efectiva. Para ello, es fundamental implementar un conjunto de acciones inmediatas para la prevención, protección y atención de la violencia contra las niñas, niños y adolescentes, tanto en sus hogares como en situaciones de mayor vulneración; así como garantizar la restitución plena e integral de sus derechos. | Integrar acciones coordinadas para la definición de estrategias de prevención, protocolos de atención y ofrecer capacitaciones a todas las personas primer-respondientes, así como brindar atención para fortalecer las capacidades institucionales destinadas a prevenir, atender y erradicar la violencia contra niñas, niños y adolescentes | RT1.2 |

| Proyecto | Objetivo | Descripción | Alineación a resultados esperados |
|---|--|---|-----------------------------------|
| Estrategia de salud mental dirigida a niñas, niños y adolescentes | Coordinar las acciones que se realizan desde el gobierno para la atención de la Salud Mental y adicciones en niñas, niños y adolescentes, asegurando su acceso a servicios de salud de calidad para garantizar su bienestar físico y mental. | Integrar acciones coordinadas de estrategias de prevención y protocolos de atención, así como ofrecer capacitaciones a todas las personas primer-respondientes y de atención, con el fin de fortalecer las capacidades institucionales para prevenir y atender la salud mental y las adicciones de niñas, niños y adolescentes. | RT1.4 |
| Estrategia Estatal de Atención a la Primera Infancia | Garantizar a niñas y niños menores de 6 años, el ejercicio efectivo de sus derechos a la supervivencia, desarrollo integral y prosperidad, educación, protección, participación y vida libre de violencia, atendiendo las brechas de desigualdad existentes entre estratos sociales, regiones geográficas y géneros, así como a la diversidad inherente a cada persona | Integrar acciones, servicios y programas y capacitar a todas las personas que ofrecen atención a la primera infancia y fortalecer las capacidades institucionales para atender de manera integral a niñas y niños de la primera infancia | RT1.3 |
| T3 Garantía y protección efectiva de derechos humanos | | | |
| Juventud Consciente: Rompiendo Tabúes | Brindar el conocimiento y las herramientas de salud sexual integral. | Se imparte un taller de sexualidad integral. Posteriormente se realiza la aplicación de pruebas de ETS (hepatitis, sífilis y VIH), mientras se brinda el servicio de orientación, asignación e implementación de métodos anticonceptivos (DIU de cobre, implante subdérmico, pastillas anticonceptivas, parche y anillo hormonal, y condones) | RT3.2 |

| Proyecto | Objetivo | Descripción | Alineación a resultados esperados |
|--|---|--|-----------------------------------|
| Centro de Día para la Inclusión y el Desarrollo de Personas con Discapacidad “Juntas y Juntos Podemos” | Establecer y operar un centro de día en Guadalajara Jalisco, que ofrezca un programa integral de terapia ocupacional, promoviendo la autonomía, el desarrollo de habilidades y la inclusión social de personas con discapacidad | El proyecto consiste en la creación de un espacio físico equipado y con personal especializado para brindar terapia ocupacional a personas con discapacidad. El programa incluirá talleres recreativos, de aprendizajes (cognitivos, de comunicación, etc.) y de activación física, adaptados a las necesidades individuales de cada participante. Se buscará establecer alianzas con diversas organizaciones para la derivación, el seguimiento y la sensibilización sobre la discapacidad. | RT3.3 |
| Rumbo a una sociedad de iguales | Caminar hacia una sociedad sin prejuicios, con mayor inclusión y garantía de los derechos de todas las personas de la diversidad sexual | Generar esquemas de capacitación dirigidas a funcionarios públicos para la homologación de pautas de prestación de servicios para la población de diversidad sexual y cómo abordar lenguaje, espacios seguros e inclusión con el objetivo de facilitar los procesos de canalización entre municipios/instancias. | RT3.4 |
| T4 Desarrollo sustentable y acción ante el cambio climático | | | |
| Consolidación del Sistema de Medición, Reporte y Verificación (SIMEREV). | Asegurar un sistema robusto, oficial y transparente de Monitoreo, Reporte y Verificación (MRV) de acciones climáticas. | Operar y consolidar el SIMEREV como una plataforma digital para capturar acciones climáticas de dependencias estatales y actores clave, con criterios técnicos y procesos de validación. | RT4.1 RT4.2 |

| Proyecto | Objetivo | Descripción | Alineación a resultados esperados |
|--|---|--|-----------------------------------|
| T5 Gobernanza y cultura de paz | | | |
| Agenda de paz Jalisco | Generar y visibilizar espacios para la construcción de una cultura de paz, con un enfoque de gobernanza participativa. | Se trata de impulsar la participación ciudadana, con una amplia convocatoria a las y los habitantes de Jalisco, para identificar o generar acciones, campañas o buenas prácticas en materia de cultura de Paz, que permitan fomentar la colaboración multisectorial en la prevención de las violencias. Encontrar los puntos de coincidencia para avanzar en la recuperación de la confianza y transitar hacia la reconciliación social. | RT5.1 RT5.3 RT5.5 RT5.7 |
| T6 Transparencia, rendición de cuentas y combate a la corrupción | | | |
| Mapa interactivo de fiscalización | Verificar el ejercicio eficiente y transparente de los recursos públicos a fin de detectar, prevenir y corregir posibles desviaciones, irregularidades o riesgos. | Permite a la ciudadanía consultar de forma transparente, accesible y georreferenciada la información relativa a auditorías, revisiones y acciones de fiscalización en obra pública. | RT6.1 |
| Sistema de Denuncias (SIDEN) | Recibir y canalizar denuncias ciudadanas sobre presuntas irregularidades en el ejercicio de la función pública, garantizando un proceso accesible, confidencial y transparente que contribuya al combate a la corrupción y al fortalecimiento de la confianza ciudadana en las instituciones. | Cualquier persona mediante la presentación de indicios o elementos de prueba podrá denunciar actos y omisiones que impliquen responsabilidad administrativa de los servidores públicos. | RT6.2 |
| Implementación de mecanismos de Contraloría Social en Programas Estatales de Desarrollo Social | Fomentar la participación ciudadana para la vigilancia de los Programas Estatales de Desarrollo Social mediante el mecanismo de Contraloría Social. | Implementar mecanismos de Contraloría Social en Programas Estatales de Desarrollo Social. | RT6.3 |

**COMPROMISO
CON LAS
PERSONAS
QUE MÁS NOS
NECESITAN**



COMPROMISO CON LAS PERSONAS QUE MÁS NOS NECESITAN

Construir un desarrollo incluyente y cada vez más equitativo, implica actuar concretamente en favor de quienes enfrentan condiciones estructurales de desventaja. Desde cada eje temático, se plantea la estrategia para atender a los nueve grupos prioritarios en la región: Niñas, niños y adolescentes, Juventudes, Mujeres, Personas adultas mayores, Personas con discapacidad, Personas de comunidades y pueblos indígenas, Personas de la comunidad LGBT+ y Personas cuidadoras.

NIÑAS, NIÑOS Y ADOLESCENTES

Región tranquila y en paz

| Estrategia | Acción Estratégica | Responsable |
|--|--|--------------------------------------|
| E1.2.1.1. Consolidar programas específicos de desarrollo comunitario que inhiban la incorporación de personas al crimen organizado. | AE1.2.1.1.1. Consolidar programas específicos de desarrollo comunitario dirigidos a niñas, niños y adolescentes, fomentando espacios seguros y actividades recreativas que prevengan su incorporación al crimen organizado y promuevan el respeto a sus derechos en el contexto de la seguridad ciudadana. | Consejo Estatal de Seguridad Pública |
| E1.2.2.1. Implementar Laboratorios de Seguridad Ciudadana (SEGULABS) para el registro, la medición, correlación e intervención de variables asociadas a la seguridad personal, urbana y comunitaria. | AE1.2.2.1.1. Implementar Laboratorios de Seguridad Ciudadana (SEGULABS) para el registro, la medición, correlación e intervención de variables asociadas a la seguridad personal, urbana y comunitaria, enfocándose en los factores de riesgo de niñas, niños y adolescentes. | Consejo Estatal de Seguridad Pública |
| E1.2.3.1. Implementar medidas de prevención dirigidas a niñas, niños y adolescentes mediante programas educativos, campañas de sensibilización, consejos juveniles, apoyo psicosocial y la protección de sus derechos. | AE1.2.3.1.1. Implementar medidas de prevención dirigidas a niñas, niños y adolescentes mediante programas educativos, que fortalezcan su desarrollo integral y reduzcan su exposición a la violencia y la delincuencia, garantizando la protección efectiva de sus derechos. | Consejo Estatal de Seguridad Pública |

| Estrategia | Acción Estratégica | Responsable |
|--|---|-----------------------|
| E2.4.4.2. Programar actividades dirigidas a grupos prioritarios y en condición de vulnerabilidad, garantizando entornos y espacios seguros. | AE2.4.4.2.1. Diseñar e implementar programas y actividades escolares y comunitarias dirigidas a niñas, niños y adolescentes en situación de vulnerabilidad, que ofrezcan apoyo educativo, recreativo y socioemocional en entornos seguros para asegurar su bienestar y participación activa en la sociedad. | Secretaría de Cultura |
| E2.5.1.1. Potencializar la infraestructura con enfoque multifuncional y de gestión pública-privada. | AE2.5.1.1.1. Diseñar y adecuar espacios con enfoque multifuncional e inclusivo donde niñas, niños y adolescentes tengan acceso a actividades físicas y recreativas. | CODE |
| E2.5.1.2. Proyectar y diseñar instalaciones deportivas especializadas en el estado, como centros regionales, albercas, pistas de atletismo. | AE2.5.1.2.1. Desarrollar centros deportivos y espacios especializados adaptados para niñas, niños y adolescentes, ofreciendo actividades físicas con programas que fomenten participación, recreación e integración social. | CODE |
| E2.5.1.4. Implementar un modelo integral del deporte que incluya deporte social, actividad física, capacitación municipal, academias deportivas, polideportivos, mega eventos, detección de talentos y deporte adaptado. | AE2.5.1.4.1. Implementar un modelo integral del deporte para niñas, niños y adolescentes que contribuya a reducir índices de sedentarismo y enfermedades crónicas en la comunidad. | CODE |
| E2.5.2.2. Atender a más de 30 mil familias mediante la intervención de 250 instructores de actividad física. | AE2.5.2.2.1. Implementar programas de actividad física dirigida a niñas, niños y adolescentes a través de 250 instructores especializados, con el fin de atender a más de 30 mil familias. | CODE |
| E2.5.2.3. Implementar un programa transversal para promover la activación física y los hábitos de vida saludable, con el objetivo de que Jalisco salga del Top 10 de estados con mayor obesidad infantil y adulta en México. | AE2.5.2.3.1. Implementar un programa para promover la activación física y los hábitos de vida saludable, orientada a las niñas, niños y adolescentes de Jalisco mediante el proyecto RETO, con el objetivo de disminuir la obesidad. | CODE |
| E2.6.2.2. Brindar asesoría jurídica gratuita y patrocinio a todas las personas que no cuentan con oficinas cercanas de Procuraduría Social, por medio de un módulo itinerante | AE2.6.2.2.1. Ofrecer asesoría jurídica gratuita a niñas, niños y adolescentes, brindando orientación legal y acompañamiento y patrocinio en temas relacionados con sus derechos. | Procuraduría Social |
| E2.6.2.2. Brindar asesoría jurídica gratuita y patrocinio a todas las personas que no cuentan con oficinas cercanas de Procuraduría Social, por medio de un módulo itinerante. | AE2.6.2.2.4. Proporcionar servicios de defensoría y representación jurídica a niñas, niños y adolescentes juveniles lo que impulsa la equidad y garantiza que puedan ejercer plenamente su derecho ante los tribunales. | Procuraduría Social |

| Estrategia | Acción Estratégica | Responsable |
|--|---|-------------|
| E2.7.3.1. Ampliar los espacios, servicios y apoyos para la atención integral de personas en situación de calle o en contexto de movilidad, mediante el fortalecimiento de la capacidad instalada y operativa de municipios, organizaciones de la sociedad civil, albergues y centros de asistencia social, así como la articulación con los sectores privado y académico para mejorar continuamente los modelos de atención estatal y municipales. | AE2.7.3.1.1. Fortalecer espacios, servicios y apoyos dirigidos a niñas, niños y adolescentes en situación de calle, mediante albergues, centros de asistencia y programas comunitarios adaptados a su edad, garantizando atención integral, alimentación, cuidado emocional y recreación. | SEDIF |
| E2.7.5.1. Profesionalizar el centro de atención para niñas y niños con Discapacidad Intelectual Cien Corazones con el objetivo de fomentar el desarrollo de habilidades y autonomía en personas adultas con Discapacidad Intelectual, aumentando su calidad de vida y su inclusión a la sociedad. | AE2.7.5.1.1. Profesionalizar el centro de atención de niñas y niños con discapacidad intelectual Cien Corazones para fomentar el desarrollo de habilidades y autonomía con el fin de aumentar su calidad de vida y su inclusión a la sociedad. | SEDIF |
| ET1.1.1. Implementar la estrategia “Ante la Violencia Contra Niñas, Niños y Adolescentes del Estado de Jalisco”. | AET1.1.1.1. Implementar la estrategia “Ante la Violencia Contra Niñas, Niños y Adolescentes del Estado de Jalisco” dirigida a niñas, niños y adolescentes, para garantizar su derecho a una vida libre de violencia mediante acciones de prevención, atención, protección y respuesta integral. | SIPINNA |
| ET1.1.2. Promover la aplicación de mecanismos y protocolos de actuación en caso de identificación y atención de niñas, niños y adolescentes víctimas de violencia, con pertinencia a las atribuciones de cada nivel de atención. | AET1.1.2.1. Promover la aplicación de mecanismos y protocolos de actuación en casos de violencia hacia niñas, niños y adolescentes, con pertinencia a las atribuciones de cada nivel de atención, para fortalecer su protección y garantizar procesos de atención efectivos. | SIPINNA |
| ET1.2.1. Implementar la estrategia “Para tenerte en mente” para atender la salud mental y las adicciones con perspectiva de niñez y adolescencia. | AET1.2.1.1. Implementar la estrategia “Para tenerte en mente” para la salud mental de niñas y mujeres adolescentes, para prevenir riesgos psicosociales y adicciones. | SIPINNA |
| ET1.3.1. Implementar la Estrategia Estatal de Atención a la Primera Infancia. | AET1.3.1.1. Implementar la Estrategia Estatal de Atención a la Primera Infancia dirigida a niñas y niños de 0 a 5 años, para garantizar su desarrollo integral y reducir desigualdades. | SESIPINNA |
| ET1.3.2. Emprender acciones integrales que disminuyan las condiciones que ponen en riesgo la supervivencia de niñas y niños desde la gestación hasta los 5 años de edad, principalmente en poblaciones en condiciones de mayor vulnerabilidad. | AET1.3.2.1. Emprender acciones integrales para la supervivencia y el bienestar de niñas y niños de 0 a 5 años, desde la gestación, especialmente en contextos de mayor vulnerabilidad, para reducir riesgos y favorecer su desarrollo pleno. | SIPINNA |

| Estrategia | Acción Estratégica | Responsable |
|---|---|-------------|
| ET1.4.2. Generar condiciones necesarias para garantizar el ejercicio de los derechos sexuales y derechos reproductivos de las niñas, niños y adolescentes. | AET1.4.2.1. Generar condiciones necesarias para garantizar los derechos sexuales y reproductivos de niñas, niños y adolescentes, para prevenir embarazos tempranos y promover su desarrollo integral. | SIPINNA |
| ET1.5.2. Implementar estrategias institucionales para garantizar el derecho de niñas, niños y adolescentes a vivir en ambientes familiares que favorezcan su bienestar integral, y para reducir el número de personas menores de edad sin cuidados parentales o que residan en Centros de Asistencia Social. | AET1.5.2.1. Implementar estrategias institucionales para garantizar ambientes familiares favorables a niñas, niños y adolescentes, para reducir su ingreso a Centros de Asistencia Social. | SIPINNA |
| ET1.6.1. Fortalecer la atención, protección y restitución de los derechos de niñas, niños y adolescentes a través de la regionalización de la Procuraduría de Protección de Niñas, Niños y Adolescentes. | AET1.6.1.1. Fortalecer la atención, protección y restitución de derechos de niñas, niños y adolescentes mediante la regionalización de la Procuraduría de Protección, para garantizar una cobertura más cercana y efectiva en todo el territorio estatal. | SIPINNA |
| ET1.6.2. Atender, proteger y restituir oportunamente los derechos de niñas, niños y adolescentes en cada municipio de Jalisco, mediante la creación de más Delegaciones Institucionales de la Procuraduría de Protección. | AET1.6.2.1. Atender, proteger y restituir los derechos de niñas, niños y adolescentes en cada municipio mediante la creación de Delegaciones Institucionales de la Procuraduría de Protección, para asegurar respuesta oportuna y eficaz. | SIPINNA |
| ET1.7.1. Fortalecer la atención integral a niñas, niños y adolescentes mediante la entrega de recursos económicos a los Sistemas DIF Municipales para la adquisición de materiales educativos, deportivos, alimentarios y tecnológicos, gestionados a través de convenios coordinados por la Dirección de Prevención del SEDIF. | AET1.7.1.1. Fortalecer la atención integral a niñas, niños y adolescentes en los Centros de Atención a la Niñez (CAN), mediante recursos económicos canalizados a los SMDIF para materiales educativos, deportivos, alimentarios y tecnológicos, para garantizar su derecho a la recreación y formación integral. | SIPINNA |
| ET1.7.2. Implementar procesos de socialización comunitaria y diagnóstico territorial para la creación de los Centros de Atención a la Niñez mediante trabajo de campo con los SMDIF y niñas, niños y adolescentes de los municipios para la co-creación y diseño del espacio coordinado por la Dirección de Prevención. | AET1.7.2.1. Implementar procesos de socialización comunitaria y diagnóstico territorial con niñas, niños y adolescentes, en coordinación con los SMDIF, para co-crear y diseñar los Centros de Atención a la niñez como espacios seguros y formativos. | SIPINNA |

La región crece para todas y todos

| Estrategia | Acción Estratégica | Responsable |
|---|--|-------------|
| E2.1.1.3. Incrementar el acceso a servicios de cuidados adecuados para niñas y niños en situación de vulnerabilidad. | AE2.1.1.3.1. Incrementar el acceso a servicio de cuidados como alimentación, educación y/o salud para apoyar el desarrollo integral de niñas, niños y adolescentes en situación de vulnerabilidad contribuyendo con la disminución de las carencias sociales en Jalisco. | SSAS |
| E2.1.2.1. Disminuir el gasto de las familias en condición de vulnerabilidad por ingresos. | AE2.1.2.1.1. Contribuir con la disminución del gasto en educación de los hogares con niñas, niños y adolescentes. | SSAS |
| E2.2.1.1. Rehabilitar la infraestructura educativa con un enfoque integral, sostenible e innovador en todos los planteles públicos de educación. | AE2.2.1.1.1. Rehabilitar la infraestructura educativa en preescolar, primaria y secundaria para promover el desarrollo de las y los estudiantes. | SEJ |
| E2.2.1.2. Rehabilitar y equipar la infraestructura educativa y tecnológica de los planteles públicos de educación. | AE2.2.1.2.1. Rehabilitar y equipar la infraestructura educativa y tecnológica en los planteles de preescolar, primaria y secundaria para promover el aprendizaje de las y los estudiantes. | SEJ |
| E2.2.3.1. Potenciar y consolidar el aprendizaje basado en proyectos, las metodologías activas y la evaluación de aprendizajes para que las niñas, niños y jóvenes desarrollen su pensamiento crítico, colaborativo, su formación de carácter y la capacidad de resolver problemas reales | AE2.2.3.1.1. Implementar proyectos escolares donde niñas, niños y adolescentes desarrollen soluciones a problemáticas del entorno utilizando metodologías activas para fomentar su aprendizaje. | SEJ |
| E2.2.4.1. Implementar acciones de fomento al desarrollo y cuidado integral en las escuelas, que contribuyan a la preservación de la salud, desarrollo sustentable, seguridad escolar, desarrollo humano, social y cultural. | AE2.2.4.1.1. Desarrollar programas integrales de bienestar infantil y adolescente que incluyan hábitos de vida saludable, educación ambiental, proyectos de sustentabilidad, espacios seguros para convivencia, actividades artísticas y culturales que fortalezcan el desarrollo humano y social. | SEJ |
| E2.2.4.2. Brindar al alumnado herramientas útiles e innovadoras para que desarrollen las habilidades para la vida de manera integral. Esto incluye competencias en matemáticas, ciencias, tecnología, ingeniería y artes; habilidades comunicativas, lectoras y de pensamiento lógico, así como la capacidad de concentración, el espíritu autocrítico y el bienestar socioemocional. | AE2.2.4.2.1. Implementar programas escolares en niñas, niños y adolescentes de aprendizaje STEAM y desarrollo de habilidades sociales que permitan potenciar sus capacidades de manera integral. | SEJ |

| Estrategia | Acción Estratégica | Responsable |
|--|--|-------------|
| E2.3.2.1. Asegurar servicios médicos de calidad y a la vanguardia en todos los niveles de atención y todas las regiones del estado, que cuenten con infraestructura, equipamiento y personal necesario | AE2.3.2.1.1. Implementar estrategias y mecanismos para asegurar servicios médicos de calidad e innovadores, con infraestructura, equipamiento y personal necesario, en todos los niveles de atención, en todas las regiones del estado y para todas y todos los niños, niñas y adolescentes. | SSJ |
| E2.3.2.4. Fortalecer el primer nivel de atención, particularmente lo relacionado a prevención y promoción de estilos de vida saludables. | AE2.3.2.4.1. Desarrollar estrategias y acciones como el fortalecimiento de la infraestructura en salud y los programas en salud para reforzar el primer nivel de atención, con especial énfasis en la prevención de enfermedades y la promoción de estilos de vida saludables en niñas, niños y adolescentes, sin distinción de sus características, ideologías o comunidades de procedencia. | SSJ |
| E2.3.4.1. Fortalecer la atención de la primera infancia para asegurar el pleno desarrollo de las niñas y niños, reducir el riesgo de enfermedades y contribuir a la construcción de un piso parejo y la reducción de brechas de desigualdad. | AE2.3.4.1.1. Implementar políticas públicas o estrategias para fortalecer la atención de la primera infancia y la salud en niñas, niños, adolescentes, como la política pública 1000 días, a fin de reducir el riesgo de enfermedades y contribuir a la reducción de brechas de desigualdad. | SSJ |
| E2.3.4.4. Asegurar la atención médica integral de las personas con VIH, incluyendo la prevención de la transmisión, el control de quienes viven con VIH y la reducción a cero de las transmisiones verticales de esta enfermedad y otras enfermedades de transmisión sexual. | AE2.3.4.4.1. Implementar políticas públicas, programas y estrategias de prevención combinada desde el programa estatal del VIH: ITS y VHC, así como, el Consejo Estatal para la Prevención del SIDA (COESIDA) para asegurar la atención médica integral de niñas, niños y adolescentes con VIH para disminuir este padecimiento, al igual que, otras enfermedades e infecciones de transmisión sexual. | SSJ |
| E2.3.4.5. Establecer un modelo de atención a la salud mental y adicciones que privilegie la psicoeducación para la prevención de los problemas de salud mental, y contemple la calidad y regulación de la prestación de servicios en materia de adicciones. | AE2.3.4.5.1. Implementar programas y estrategias para establecer un modelo de atención a la salud mental y adicciones en niñas, niños y adolescentes que privilegie la psicoeducación, como la estrategia Para Tenerte en Mente y las acciones del Instituto Jalisciense de Salud Mental y Adicciones, para prevenir problemas de salud mental y adicciones. | SSJ |

| Estrategia | Acción Estratégica | Responsable |
|--|---|-----------------------|
| E2.4.4.2. Programar actividades dirigidas a grupos prioritarios y en condición de vulnerabilidad, garantizando entornos y espacios seguros. | AE2.4.4.2.1. Diseñar e implementar programas y actividades escolares y comunitarias dirigidas a niñas, niños y adolescentes en situación de vulnerabilidad, que ofrezcan apoyo educativo, recreativo y socioemocional en entornos seguros para asegurar su bienestar y participación activa en la sociedad. | Secretaría de Cultura |
| E2.5.1.1. Potencializar la infraestructura con enfoque multifuncional y de gestión pública-privada. | AE2.5.1.1.1. Diseñar y adecuar espacios con enfoque multifuncional e inclusivo donde niñas, niños y adolescentes tengan acceso a actividades físicas y recreativas. | CODE |
| E2.5.1.2. Proyectar y diseñar instalaciones deportivas especializadas en el estado, como centros regionales, albercas, pistas de atletismo. | AE2.5.1.2.1. Desarrollar centros deportivos y espacios especializados adaptados para niñas, niños y adolescentes, ofreciendo actividades físicas con programas que fomenten participación, recreación e integración social. | CODE |
| E2.5.1.4. Implementar un modelo integral del deporte que incluya deporte social, actividad física, capacitación municipal, academias deportivas, polideportivos, mega eventos, detección de talentos y deporte adaptado. | AE2.5.1.4.1. Implementar un modelo integral del deporte para niñas, niños y adolescentes que contribuya a reducir índices de sedentarismo y enfermedades crónicas en la comunidad. | CODE |
| E2.5.2.2. Atender a más de 30 mil familias mediante la intervención de 250 instructores de actividad física. | AE2.5.2.2.1. Implementar programas de actividad física dirigida a niñas, niños y adolescentes a través de 250 instructores especializados, con el fin de atender a más de 30 mil familias. | CODE |
| E2.5.2.3. Implementar un programa transversal para promover la activación física y los hábitos de vida saludable, con el objetivo de que Jalisco salga del Top 10 de estados con mayor obesidad infantil y adulta en México. | AE2.5.2.3.1. Implementar un programa para promover la activación física y los hábitos de vida saludable, orientada a las niñas, niños y adolescentes de Jalisco mediante el proyecto RETO, con el objetivo de disminuir la obesidad. | CODE |
| E2.6.2.2. Brindar asesoría jurídica gratuita y patrocinio a todas las personas que no cuentan con oficinas cercanas de Procuraduría Social, por medio de un módulo itinerante | AE2.6.2.2.1. Ofrecer asesoría jurídica gratuita a niñas, niños y adolescentes, brindando orientación legal y acompañamiento y patrocinio en temas relacionados con sus derechos. | Procuraduría Social |
| E2.6.2.2. Brindar asesoría jurídica gratuita y patrocinio a todas las personas que no cuentan con oficinas cercanas de Procuraduría Social, por medio de un módulo itinerante. | AE2.6.2.2.4. Proporcionar servicios de defensoría y representación jurídica a niñas, niños y adolescentes juventudes lo que impulsa la equidad y garantiza que puedan ejercer plenamente su derecho ante los tribunales. | Procuraduría Social |

| Estrategia | Acción Estratégica | Responsable |
|--|---|-------------|
| E2.7.3.1. Ampliar los espacios, servicios y apoyos para la atención integral de personas en situación de calle o en contexto de movilidad, mediante el fortalecimiento de la capacidad instalada y operativa de municipios, organizaciones de la sociedad civil, albergues y centros de asistencia social, así como la articulación con los sectores privado y académico para mejorar continuamente los modelos de atención estatal y municipales. | AE2.7.3.1.1. Fortalecer espacios, servicios y apoyos dirigidos a niñas, niños y adolescentes en situación de calle, mediante albergues, centros de asistencia y programas comunitarios adaptados a su edad, garantizando atención integral, alimentación, cuidado emocional y recreación. | SEDIF |
| E2.7.5.1. Profesionalizar el centro de atención para niñas y niños con Discapacidad Intelectual Cien Corazones con el objetivo de fomentar el desarrollo de habilidades y autonomía en personas adultas con Discapacidad Intelectual, aumentando su calidad de vida y su inclusión a la sociedad. | AE2.7.5.1.1. Profesionalizar el centro de atención de niñas y niños con discapacidad intelectual Cien Corazones para fomentar el desarrollo de habilidades y autonomía con el fin de aumentar su calidad de vida y su inclusión a la sociedad. | SEDIF |
| ET1.1.1. Implementar la estrategia “Ante la Violencia Contra Niñas, Niños y Adolescentes del Estado de Jalisco”. | AET1.1.1.1. Implementar la estrategia “Ante la Violencia Contra Niñas, Niños y Adolescentes del Estado de Jalisco” dirigida a niñas, niños y adolescentes, para garantizar su derecho a una vida libre de violencia mediante acciones de prevención, atención, protección y respuesta integral. | SIPINNA |
| ET1.1.2. Promover la aplicación de mecanismos y protocolos de actuación en caso de identificación y atención de niñas, niños y adolescentes víctimas de violencia, con pertinencia a las atribuciones de cada nivel de atención. | AET1.1.2.1. Promover la aplicación de mecanismos y protocolos de actuación en casos de violencia hacia niñas, niños y adolescentes, con pertinencia a las atribuciones de cada nivel de atención, para fortalecer su protección y garantizar procesos de atención efectivos. | SIPINNA |
| ET1.2.1. Implementar la estrategia “Para tenerte en mente” para atender la salud mental y las adicciones con perspectiva de niñez y adolescencia. | AET1.2.1.1. Implementar la estrategia “Para tenerte en mente” para la salud mental de niñas y mujeres adolescentes, para prevenir riesgos psicosociales y adicciones. | SIPINNA |
| ET1.3.1. Implementar la Estrategia Estatal de Atención a la Primera Infancia. | AET1.3.1.1. Implementar la Estrategia Estatal de Atención a la Primera Infancia dirigida a niñas y niños de 0 a 5 años, para garantizar su desarrollo integral y reducir desigualdades. | SESIPINNA |
| ET1.3.2. Emprender acciones integrales que disminuyan las condiciones que ponen en riesgo la supervivencia de niñas y niños desde la gestación hasta los 5 años de edad, principalmente en poblaciones en condiciones de mayor vulnerabilidad. | AET1.3.2.1. Emprender acciones integrales para la supervivencia y el bienestar de niñas y niños de 0 a 5 años, desde la gestación, especialmente en contextos de mayor vulnerabilidad, para reducir riesgos y favorecer su desarrollo pleno. | SIPINNA |

| Estrategia | Acción Estratégica | Responsable |
|---|---|-------------|
| ET1.4.2. Generar condiciones necesarias para garantizar el ejercicio de los derechos sexuales y derechos reproductivos de las niñas, niños y adolescentes. | AET1.4.2.1. Generar condiciones necesarias para garantizar los derechos sexuales y reproductivos de niñas, niños y adolescentes, para prevenir embarazos tempranos y promover su desarrollo integral. | SIPINNA |
| ET1.5.2. Implementar estrategias institucionales para garantizar el derecho de niñas, niños y adolescentes a vivir en ambientes familiares que favorezcan su bienestar integral, y para reducir el número de personas menores de edad sin cuidados parentales o que residan en Centros de Asistencia Social. | AET1.5.2.1. Implementar estrategias institucionales para garantizar ambientes familiares favorables a niñas, niños y adolescentes, para reducir su ingreso a Centros de Asistencia Social. | SIPINNA |
| ET1.6.1. Fortalecer la atención, protección y restitución de los derechos de niñas, niños y adolescentes a través de la regionalización de la Procuraduría de Protección de Niñas, Niños y Adolescentes. | AET1.6.1.1. Fortalecer la atención, protección y restitución de derechos de niñas, niños y adolescentes mediante la regionalización de la Procuraduría de Protección, para garantizar una cobertura más cercana y efectiva en todo el territorio estatal. | SIPINNA |
| ET1.6.2. Atender, proteger y restituir oportunamente los derechos de niñas, niños y adolescentes en cada municipio de Jalisco, mediante la creación de más Delegaciones Institucionales de la Procuraduría de Protección. | AET1.6.2.1. Atender, proteger y restituir los derechos de niñas, niños y adolescentes en cada municipio mediante la creación de Delegaciones Institucionales de la Procuraduría de Protección, para asegurar respuesta oportuna y eficaz. | SIPINNA |
| ET1.7.1. Fortalecer la atención integral a niñas, niños y adolescentes mediante la entrega de recursos económicos a los Sistemas DIF Municipales para la adquisición de materiales educativos, deportivos, alimentarios y tecnológicos, gestionados a través de convenios coordinados por la Dirección de Prevención del SEDIF. | AET1.7.1.1. Fortalecer la atención integral a niñas, niños y adolescentes en los Centros de Atención a la Niñez (CAN), mediante recursos económicos canalizados a los SMDIF para materiales educativos, deportivos, alimentarios y tecnológicos, para garantizar su derecho a la recreación y formación integral. | SIPINNA |
| ET1.7.2. Implementar procesos de socialización comunitaria y diagnóstico territorial para la creación de los Centros de Atención a la Niñez mediante trabajo de campo con los SMDIF y niñas, niños y adolescentes de los municipios para la co-creación y diseño del espacio coordinado por la Dirección de Prevención. | AET1.7.2.1. Implementar procesos de socialización comunitaria y diagnóstico territorial con niñas, niños y adolescentes, en coordinación con los SMDIF, para co-crear y diseñar los Centros de Atención a la niñez como espacios seguros y formativos. | SIPINNA |

Economía que avanza en la región

| Estrategia | Acción Estratégica | Responsable |
|--|---|-------------|
| E3.9.1.2. Promover eventos de sano esparcimiento que celebran la diversidad y riqueza cultural de Jalisco, fomentando un sentido de comunidad, reforzando la identidad Jalisciense como símbolo de la mexicanidad en el mundo. | AE3.9.1.2.1. Promover eventos de sano esparcimiento que celebran la diversidad y riqueza cultural de Jalisco con un enfoque para niñas, niños y adolescentes. | AGEEJ |
| E3.9.2.2. Promover eventos como mecanismo de comunicación que incluya todos los estratos sociales e intercambio intergeneracional, como herramienta de construcción de comunidad. | AE3.9.3.2.1. Promover eventos como herramienta de construcción de comunidad con un enfoque de atención para niñas, niños y adolescentes. | AGEEJ |
| E3.10.11.6. Implementar PLAI Kids. | AE3.10.11.6.1. Implementar PLAI Kids. | PLAI |

La región cuida su tierra

| Estrategia | Acción Estratégica | Responsable |
|---|---|-------------|
| E4.1.1.5 Gestionar mecanismos, servicios y proyectos que faciliten el involucramiento ciudadano en el manejo, protección y conservación de la biodiversidad, mediante un programa permanente de educación ambiental que promueva la conciencia y acción comunitaria. | AE4.1.1.5.1. Gestionar mecanismos, servicios y proyectos que faciliten el involucramiento de niñas, niños y adolescentes en el manejo, protección y conservación de la biodiversidad, mediante un programa permanente de educación ambiental que promueva la conciencia y acción comunitaria. Aplica para ROP de FIPRODEFO. | SEMADET |
| E4.1.3.1. Elaborar el Programa de Gestión para Mejorar la Calidad del Aire de Jalisco y el Inventario integrado de contaminantes criterio y Gases de Efecto Invernadero, así como establecer mesas de trabajo intergubernamentales y ciudadanas para dar seguimiento a indicadores para la mejora de la calidad del aire de Jalisco | AE4.1.3.1.2. Comunicar la forma de consultar y proteger de los efectos de la mala calidad del aire a las niñas, niños, adolescentes para el resguardo de su salud. | SEMADET |
| E4.1.4.1 Impulsar que los municipios cuenten con al menos un instrumento básico de ordenamiento territorial vigente y armonizado con la normatividad estatal y federal, para garantizar su operación eficiente bajo un sistema de coordinación intermunicipal y regional. | AE4.1.4.1.1. Elaborar Ordenamientos Territoriales que garanticen acciones de participación ciudadana dirigidas a niñas, niños y adolescentes para que se garantice su participación en los procesos de planeación. | SEMADET |

| Estrategia | Acción Estratégica | Responsable |
|--|--|-------------|
| E4.1.4.2 Actualizar el marco normativo estatal en materia de ordenamiento y planeación territorial, asegurando su alineación con la legislación federal y su aplicación homogénea en todo Jalisco. | AE4.1.4.2.1. Diseñar iniciativas normativas que incluyan en su proceso grupos de discusión enfocados a niñas, niños y adolescentes para garantizar los derechos de este grupo en las iniciativas que se propongan. | SEMADET |
| E4.5.2.2. Implementar campañas de sensibilización enfocadas a las personas con mayor participación en hechos viales, con énfasis en posicionar mensajes sobre el sistema seguro; promover comportamientos seguros entre las personas usuarias de la vía, aumentar la percepción de riesgo respecto a la velocidad. | AE4.5.2.2.1. Implementar campañas de sensibilización enfocadas en niñas, niños y adolescentes con énfasis en promover comportamientos seguros como personas usuarias de la vía. | SETRAN |
| E4.7.1.2. Fortalecer la autoproducción de vivienda mediante el acompañamiento técnico, la regularización del suelo y el acceso a financiamiento, para ampliar la oferta de vivienda adecuada y asequible en Jalisco. | AE4.7.1.2.1. Impulsar la construcción de espacios seguros para hogares con niñas, niños y adolescentes mediante proyectos de autoproducción de vivienda, con el propósito de garantizar su desarrollo en entornos saludables y libres de riesgos. | IJALVI |
| E4.7.2.1 Implementar acciones de vivienda orientadas al mejoramiento de espacios habitacionales –como pisos firmes, nuevas cubiertas, instalaciones de baño y cocina, así como adaptaciones para la accesibilidad universal– que contribuyan a la reducción del rezago habitacional cualitativo en Jalisco. | AE4.7.2.1.1. Implementar obras de mejoramiento de vivienda como piso firme, cubiertas nuevas, mejoramiento en instalaciones hidrosanitarias en hogares donde vivan niñas, niños y adolescentes, con el propósito de prevenir enfermedades y asegurar su bienestar. | IJALVI |
| E4.7.2.2 Generar acciones para la ampliación de viviendas mediante la construcción de nuevos espacios habitables, con el objetivo de disminuir el hacinamiento. | AE4.7.2.2.1. Construir recámaras adicionales para niñas, niños y adolescentes en proyectos de ampliación de vivienda, con el propósito de garantizar privacidad. | IJALVI |
| ET4.2.1 Fortalecer mecanismos permanentes de diálogo y colaboración interinstitucional y multiactor, para mejorar la coordinación y efectividad de la acción climática. | AET4.2.1.1. Garantizar la participación de las niñas, niños y adolescentes en los mecanismos permanentes de diálogo y colaboración interinstitucional y multiactor, mediante su representación en el Consejo Estatal de Cambio Climático. | SEMADET |
| ET4.2.2 Promover la armonización de las políticas sectoriales con las de desarrollo sustentable, mediante mecanismos de articulación multiactoral que fortalezcan la acción climática coordinada entre instituciones gubernamentales, ciudadanía, academia y sector privado. | AET4.2.2.1. Considerar las necesidades y aportaciones de las niñas, niños y adolescentes en la armonización de políticas de desarrollo rural y sustentable, promoviendo que las estrategias de mitigación y resiliencia sean sensibles a sus contextos. | SEMADET |

| Estrategia | Acción Estratégica | Responsable |
|---|---|-------------|
| ET4.2.3 Replicar y escalar los programas actuales efectuados en las cadenas agroalimentarias de aguacate, agave y carne de bovino, para implementar prácticas sostenibles que contribuyan a la mitigación y adaptación al cambio climático. | AET4.2.3.1. Considerar la participación de las niñas, niños y adolescentes en la réplica y escalamiento de programas en las cadenas agroalimentarias de aguacate, agave y carne de bovino, promoviendo prácticas sostenibles adaptadas a sus contextos. | SEMADET |
| ET4.3.1 Fortalecer los marcos normativos y programáticos, como la Ley Estatal de Cambio Climático, garantizando la implementación de metas claras, indicadores de seguimiento y mecanismos de rendición de cuentas efectivos sobre acción climática | AET4.3.1.1. Incorporar la perspectiva de las niñas, niños y adolescentes en el fortalecimiento de marcos normativos y programáticos, asegurando que las metas, indicadores y mecanismos de rendición de cuentas contemplen sus necesidades y derechos frente al cambio climático. | SEMADET |
| ET4.5.1 Desarrollar planes de adaptación climática con base en diagnósticos de vulnerabilidad regional, para aumentar la resiliencia de comunidades y ecosistemas ante fenómenos meteorológicos extremos. | AET4.5.1.1. Incorporar la perspectiva y las necesidades de niñas, niños y adolescentes en los diagnósticos de vulnerabilidad regional, para asegurar que los planes de adaptación climática fortalezcan su resiliencia frente a fenómenos meteorológicos extremos. | SEMADET |
| ET4.5.2 Fortalecer las capacidades locales de gestión de riesgos mediante infraestructura resiliente y sistemas de alerta temprana, para proteger vidas y medios de subsistencia ante desastres naturales. | AET4.5.2.1. Asegurar que los sistemas de alerta temprana y la infraestructura resiliente contemplen criterios de accesibilidad e inclusión para niñas, niños y adolescentes. | SEMADET |

Gobiernos cercanos y transparentes

| Estrategia | Acción Estratégica | Responsable |
|---|---|-------------|
| E5.2.1.1. Organizar y promover esquemas de participación mediante la vinculación ciudadana que permita llegar a los diferentes sectores y grupos de la población donde las voces de todas y todos sean tomadas en cuenta. | AE5.2.1.1.1. Detonar procesos de vinculación ciudadana a nivel territorial por parte de la Secretaría de Planeación y Participación Ciudadana para organizar espacios participativos donde niñas, niños y adolescentes tengan la posibilidad de que sus propuestas sean tomadas en cuenta en sus comunidades. | SPPC |
| E5.2.1.2. Supervisar que los insumos generados por los Consejos de Participación y Planeación reflejen las perspectivas de los grupos históricamente excluidos y se incorporen en los instrumentos de planeación. | AE5.2.1.2.1. Garantizar que los instrumentos de planeación integren la visión de niñas, niños y adolescentes a partir de la aportación de especialistas en la materia, de manera que sus necesidades e intereses estén plenamente considerados. | SPPC |

| Estrategia | Acción Estratégica | Responsable |
|---|--|------------------------|
| E5.2.2.1. Promover que la socialización de información sea clara, accesible y oportuna para facilitar el diálogo público, la deliberación informada y la concertación de propuestas en los procesos de participación ciudadana. | AE5.2.2.1.1. Diseñar contenidos digitales y físicos por parte de la Secretaría de Planeación y Participación Ciudadana dirigidos a niñas, niños y adolescentes con la finalidad de facilitar la deliberación y concertación de propuestas para participar activamente en asuntos públicos. | SPPC |
| E5.2.2.2. Impulsar procesos de formación, capacitación y organización ciudadana que fortalezcan el conocimiento y uso efectivo de los mecanismos de participación establecidos por la Ley en la materia. | AE5.2.2.2.1. Impartir cursos y capacitaciones de manera presencial y virtual por parte de la Secretaría de Planeación y Participación Ciudadana a niñas, niños y adolescentes sobre los 16 mecanismos de participación ciudadana establecidos por la Ley en la materia con la finalidad de motivar la activación de dichos mecanismos. | SPPC |
| E5.2.3.2. Establecer esquemas de colaboración con la ciudadanía mediante el uso de herramientas y aplicaciones digitales que faciliten el involucramiento social en los asuntos públicos. | AE5.2.3.2.1. Desarrollar una plataforma digital por parte de la Secretaría de Planeación y Participación Ciudadana para el involucramiento de niñas, niños y adolescentes con la finalidad de facilitar su participación en asuntos públicos. | SPPC |
| E5.2.4.1. Fortalecer la participación ciudadana en los consejos de planeación como espacios para influir en la toma de decisiones públicas para lograr consolidar el involucramiento social. | AE5.2.4.1.1. Fortalecer la participación de niñas, niños y adolescentes en los Consejos de Planeación, contemplando en las sesiones sus aportaciones y necesidades respecto al cumplimiento de los objetivos establecidos en los instrumentos de planeación. | SPPC |
| E5.2.5.2. Establecer mecanismos transparentes, públicos y de fácil acceso, para el seguimiento, monitoreo y rendición de cuentas de los objetivos y metas establecidas por las dependencias y entidades del Poder Ejecutivo. | AE5.2.5.2.1. Establecer mecanismos transparentes, públicos y de fácil acceso, adaptados a las necesidades de niñas, niños y adolescentes, que les permitan dar seguimiento y monitorear el cumplimiento de los objetivos y metas, para garantizar su derecho a la información y a la participación en la planeación de la entidad. | SPPC |
| E5.6.3.1. Desarrollar campañas y actividades participativas que fomenten la identificación y práctica cotidiana de valores como la honestidad, responsabilidad, integridad entre otros. | AE5.6.3.1.1. Participar en las campañas y actividades que fomenten en niñas, niños y adolescentes la identificación y práctica cotidiana de valores como la honestidad, responsabilidad, integridad entre otros. | Contraloría del Estado |
| ET5.5.1. Implementar talleres y consultas de participación para niñas, niños y adolescentes que les permitan expresar sus ideas y deseos sobre parques y espacios públicos de recreación seguros. | AET5.5.1.1. Implementar talleres y consultas de participación para niñas, niños y adolescentes que les permitan expresar sus ideas y deseos sobre parques y espacios públicos de recreación seguros. | SPPC |

JUVENTUDES

Región tranquila y en paz

| Estrategia | Acción Estratégica | Responsable |
|--|---|--------------------------------------|
| E1.2.1.1. Consolidar programas específicos de desarrollo comunitario que inhiban la incorporación de personas al crimen organizado. | AE1.2.1.1.2. Consolidar programas específicos de desarrollo comunitario para jóvenes, orientados a fortalecer sus oportunidades de participación social y laboral, con el fin de inhibir su incorporación al crimen organizado y garantizar sus derechos en el marco de la seguridad ciudadana. | Consejo Estatal de Seguridad Pública |
| E1.2.3.1. Implementar medidas de prevención dirigidas a niñas, niños y adolescentes mediante programas educativos, campañas de sensibilización, consejos juveniles, apoyo psicosocial y la protección de sus derechos. | AE1.2.3.1.2. Implementar medidas de prevención dirigidas a jóvenes, mediante programas educativos y de sensibilización que fortalezcan sus proyectos de vida y reduzcan su exposición a la violencia y la delincuencia, garantizando la protección efectiva de sus derechos. | Consejo Estatal de Seguridad Pública |
| E1.2.4.1. Establecer la Red Estatal de Colmenas como espacios que promuevan la cooperación, solidaridad y equidad a través de diversas actividades culturales, educativas y de salud integral, que contribuyan a reducir factores de riesgo que favorecen la generación de violencia y delincuencia. | AE1.2.4.1.1. Establecer la Red Estatal de Colmenas con programas culturales, educativos y de emprendimiento dirigidos a jóvenes, para fomentar su participación activa en la comunidad y reducir factores de riesgo que favorecen la generación de violencia y delincuencia. | Consejo Estatal de Seguridad Pública |
| E1.2.4.2. Renovar centros culturales y casas de la cultura en el interior del estado, así como rehabilitar espacios públicos, accesibles y funcionales para fomentar la convivencia y el bienestar comunitario. | AE1.2.4.2.1. Renovar centros culturales y casas de la cultura en el interior del estado con actividades artísticas, deportivas y de formación dirigidas a jóvenes, para fomentar la convivencia comunitaria y reducir factores de riesgo vinculados a la violencia y la delincuencia. | Consejo Estatal de Seguridad Pública |
| E1.2.5.1. Certificar a las personas integrantes de las áreas dedicadas a la prevención social y comunitaria, y a la ciudadanía interesada, en el estándar de competencia "EC0684 Gestión de las estrategias de seguridad y convivencia ciudadana" que establece los requisitos de desempeño, aptitudes, conocimientos y productos del trabajo que la persona profesional de prevención deberá demostrar con relación a la planificación, implementación, evaluación, control y mejora de estrategias de seguridad y convivencia ciudadana. | AE1.2.5.1.2. Certificar a integrantes de áreas de prevención interesados en competencias de gestión de estrategias de seguridad y convivencia ciudadana, dirigidas a la atención de jóvenes, para fortalecer su participación comunitaria y disminuir factores de riesgo asociados a la delincuencia. | Consejo Estatal de Seguridad Pública |

| Estrategia | Acción Estratégica | Responsable |
|---|---|--|
| E1.4.2.1. Dotar de herramientas y capacitar al personal en el uso de las tecnologías de la información para el fortalecimiento y modernización de las instituciones de procuración de justicia. | AE1.4.2.1.2. Dotar de herramientas y capacitar al personal en el uso de tecnologías de la información, incorporando criterios de atención diferenciada hacia jóvenes, para fortalecer y modernizar las instituciones de procuración de justicia, garantizando procesos más ágiles y sensibles en la integración de carpetas de investigación. | FE |
| E1.4.7.1. Consolidar la coordinación interinstitucional para la atención, prevención, investigación y sanción a las conductas violentas que afectan a las niñas, niños, adolescentes y mujeres. | AE1.4.7.1.2. Consolidar la coordinación interinstitucional en competencias de gestión de estrategias de atención, prevención, investigación y sanción de conductas violentas, dirigidas a la atención de jóvenes, para prevenir situaciones de riesgo y fortalecer su seguridad en entornos comunitarios. | FE |
| E1.5.2.4. Apoyar en forma multidisciplinaria la desincorporación de aquellas personas adultas y adolescentes que fueron reclutadas por el crimen organizado para facilitar su transición hacia la reinserción social. | AE1.5.2.4.2. Apoyar en forma multidisciplinaria la desincorporación de jóvenes reclutados por el crimen organizado, para fortalecer sus proyectos de vida y facilitar su integración productiva y social en entornos comunitarios seguros. | INJALRESO |
| EE1.6.1. Aplicar programas que atiendan las causas y el contexto que generan condiciones de mayor riesgo y vulnerabilidad frente a los delitos de desaparición de personas, con especial referencia a la marginación, las condiciones de pobreza, la violencia comunitaria, la presencia de grupos delictivos, la operación de redes de trata, los antecedentes de otros delitos conexos, la desigualdad social, así como las características de los grupos de población en condición de vulnerabilidad e históricamente discriminados. | AAE1.6.1.2. Aplicar programas que atiendan las causas y el contexto que generan condiciones de riesgo de desaparición, dirigidos a la atención de jóvenes, para reducir su vulnerabilidad a través de actividades comunitarias, ferias de seguridad y redes de apoyo. | <ul style="list-style-type: none"> › Vicefiscalía de Personas Desaparecidas › Comisión Estatal de Búsqueda de Personas |
| EE1.6.2. Difundir campañas multimedia masivas de prevención y concientización que informen sobre los canales de denuncia anónima e inmediata; los factores de riesgo; las formas de prevenir posibles engaños a través de redes sociales como falsas ofertas de trabajo, así como los protocolos de seguridad, incluyendo rutas seguras y sistemas de alerta temprana. | AAE1.6.2.2. Difundir campañas de comunicación masivas sobre prevención y concientización, dirigidas a la atención de jóvenes, para evitar su exposición a engaños en redes sociales y falsas ofertas de trabajo, promoviendo rutas seguras y canales de denuncia inmediata. | <ul style="list-style-type: none"> › Vicefiscalía de Personas Desaparecidas › Comisión Estatal de Búsqueda de Personas |

| Estrategia | Acción Estratégica | Responsable |
|--|--|---|
| EE2.3.9. Impulsar la creación y el fortalecimiento de Unidades Especializadas Policiales de Atención a Mujeres Víctimas de Violencias (UEPAMVV) de las comisarias municipales del Estado y su coordinación con las unidades regionales y las corporaciones estatales correspondientes. | AEE2.3.9.2. Impulsar la creación y el fortalecimiento de Unidades Especializadas Policiales de Atención a Mujeres Víctimas de Violencias (UEPAMVV) y su coordinación interinstitucional, dirigidas a la atención de jóvenes, para garantizar su seguridad y prevenir situaciones de violencia de género y comunitaria. | › SISEMH › C5 |
| ET5.2.3. Implementar una estrategia de comunicación ágil y objetiva que coadyuve a la confianza hacia las autoridades de seguridad, mitigue la desinformación y contribuya a la prevención social de la violencia y evite la victimización. | AET5.2.3.2. Implementar campañas digitales y en redes sociales orientadas a juventudes, que mitiguen la desinformación y promuevan la prevención social de la violencia. | › Coordinación General de Comunicación › Centro de Prevención Social del Estado de Jalisco › SPPC › CGES |
| ET5.7.1. Fortalecer los Consejos Ciudadanos para identificar las necesidades particulares en materia de seguridad, por municipio y región. | AET5.7.1.1. Fortalecer la participación de las juventudes en los Consejos Ciudadanos de Seguridad, a fin de identificar y atender las necesidades particulares en materia de seguridad por municipio y región, impulsando su voz en el diseño, ejecución y evaluación de las políticas públicas | › Centro de Prevención Social del Estado de Jalisco › SPPC › CGES |

La región crece para todas y todos

| Estrategia | Acción Estratégica | Responsable |
|--|---|-------------|
| E2.1.2.1. Disminuir el gasto de las familias en condición de vulnerabilidad por ingresos. | AE2.1.2.1.3. Coadyuvar con la disminución del gasto en movilidad de hogares con jóvenes. | SSAS |
| E2.2.1.1. Rehabilitar la infraestructura educativa con un enfoque integral, sostenible e innovador en todos los planteles públicos de educación. | AE2.2.1.1.2. Rehabilitar la infraestructura educativa en preparatoria para promover el desarrollo de las y los estudiantes. | SEJ |
| E2.2.1.2. Rehabilitar y equipar la infraestructura educativa y tecnológica de los planteles públicos de educación. | AE2.2.1.2.2. Rehabilitar y equipar la infraestructura educativa y tecnológica en los planteles de preparatoria para promover el aprendizaje de las y los estudiantes. | SEJ |

| Estrategia | Acción Estratégica | Responsable |
|---|--|-------------|
| E2.2.3.1. Potenciar y consolidar el aprendizaje basado en proyectos, las metodologías activas y la evaluación de aprendizajes para que las niñas, niños y jóvenes desarrollen su pensamiento crítico, colaborativo, su formación de carácter y la capacidad de resolver problemas reales. | AE2.2.3.1.2. Implementar proyectos escolares donde jóvenes desarrollen soluciones a problemáticas del entorno utilizando metodologías activas para fomentar su aprendizaje | SEJ |
| E2.2.4.1. Implementar acciones de fomento al desarrollo y cuidado integral en las escuelas, que contribuyan a la preservación de la salud, desarrollo sustentable, seguridad escolar, desarrollo humano, social y cultural. | AE2.2.4.1.2. Desarrollar programas integrales de bienestar para jóvenes que incluyan hábitos de vida saludable, educación ambiental, proyectos de sustentabilidad, espacios seguros para la convivencia, actividades artísticas y culturales que fortalezcan el desarrollo humano y social. | SEJ |
| E2.2.4.2. Brindar al alumnado herramientas útiles e innovadoras para que desarrollen las habilidades para la vida de manera integral. Esto incluye competencias en matemáticas, ciencias, tecnología, ingeniería y artes; habilidades comunicativas, lectoras y de pensamiento lógico, así como la capacidad de concentración, el espíritu autocrítico y el bienestar socioemocional. | AE2.2.4.2.2. Implementar programas escolares en jóvenes de aprendizaje STEAM y desarrollo de habilidades sociales que permitan potenciar sus capacidades de manera integral. | SEJ |
| E2.3.2.1. Asegurar servicios médicos de calidad y a la vanguardia en todos los niveles de atención y todas las regiones del estado, que cuenten con infraestructura, equipamiento y personal necesario | AE2.3.2.1.2. Implementar estrategias y mecanismos para asegurar servicios médicos de calidad e innovadores, con infraestructura, equipamiento y personal necesario, en todos los niveles de atención, en todas las regiones del estado y para todas y todos los jóvenes. | SSJ |
| E2.3.2.4. Fortalecer el primer nivel de atención, particularmente lo relacionado a prevención y promoción de estilos de vida saludables. | AE2.3.2.4.2. Desarrollar estrategias y acciones como el fortalecimiento de la infraestructura en salud y los programas en salud para reforzar el primer nivel de atención, con especial énfasis en la prevención de enfermedades y la promoción de estilos de vida saludables en juventudes, sin distinción de sus características, ideologías o comunidades de procedencia. | SSJ |

| Estrategia | Acción Estratégica | Responsable |
|--|--|-----------------------|
| E2.3.4.4. Asegurar la atención médica integral de las personas con VIH, incluyendo la prevención de la transmisión, el control de quienes viven con VIH y la reducción a cero de las transmisiones verticales de esta enfermedad y otras enfermedades de transmisión sexual. | AE2.3.4.4.2. Implementar políticas públicas, programas y estrategias de prevención combinada desde el programa estatal del VIH: ITS y VHC, así como, el Consejo Estatal para la Prevención del SIDA (COESIDA) para asegurar la atención médica integral de jóvenes con VIH para disminuir este padecimiento, al igual que, otras enfermedades e infecciones de transmisión sexual. | SSJ |
| E2.3.4.5. Establecer un modelo de atención a la salud mental y adicciones que privilegie la psicoeducación para la prevención de los problemas de salud mental, y contemple la calidad y regulación de la prestación de servicios en materia de adicciones. | AE2.3.4.5.2. Implementar programas y estrategias para establecer un modelo de atención a la salud mental y adicciones en juventudes que privilegie la psicoeducación, como la estrategia Para Tenerte en Mente y las acciones del Instituto Jalisciense de Salud Mental y Adicciones, para prevenir problemas de salud mental y adicciones. | SSJ |
| E2.4.4.2. Programar actividades dirigidas a grupos prioritarios y en condición de vulnerabilidad, garantizando entornos y espacios seguros. | AE2.4.4.2.2. Diseñar e implementar programas y actividades dirigidas a jóvenes en situación de vulnerabilidad, que ofrezcan apoyo educativo, recreativo y socioemocional en entornos seguros para asegurar su bienestar y participación activa en la sociedad. | Secretaría de Cultura |
| E2.5.1.1. Potencializar la infraestructura con enfoque multifuncional y de gestión pública-privada. | AE2.5.1.1.2. Diseñar y adecuar espacios con enfoque multifuncional e inclusivo donde jóvenes tengan acceso a actividades físicas y recreativas. | CODE |
| E2.5.1.2. Proyectar y diseñar instalaciones deportivas especializadas en el estado, como centros regionales, albercas, pistas de atletismo. | AE2.5.1.2.2. Desarrollar centros deportivos y espacios especializados adaptados para jóvenes, ofreciendo actividades físicas con programas que fomenten participación, recreación e integración social. | CODE |
| E2.5.1.4. Implementar un modelo integral del deporte que incluya deporte social, actividad física, capacitación municipal, academias deportivas, polideportivos, mega eventos, detección de talentos y deporte adaptado. | AE2.5.1.4.2. Implementar un modelo integral del deporte para jóvenes que contribuya a reducir índices de sedentarismo y enfermedades crónicas en la comunidad. | CODE |
| E2.5.2.2. Atender a más de 30 mil familias mediante la intervención de 250 instructores de actividad física. | AE2.5.2.2.2. Implementar programas de actividad física dirigida a juventudes a través de 250 instructores especializados, con el fin de atender a más de 30 mil familias. | CODE |

| Estrategia | Acción Estratégica | Responsable |
|--|--|---------------------|
| E2.5.2.3. Implementar un programa transversal para promover la activación física y los hábitos de vida saludable, con el objetivo de que Jalisco salga del Top 10 de estados con mayor obesidad infantil y adulta en México. | AE2.5.2.3.2. Implementar un programa para promover la activación física y los hábitos de vida saludable, orientada a las juventudes de Jalisco mediante el proyecto RETO, con el objetivo de disminuir la obesidad. | CODE |
| E2.6.1.1. Ampliar la cobertura de servicios por medio de la apertura de oficinas de la Procuraduría Social en más municipios de Jalisco. | AE2.6.1.1.3. Adaptar la atención a medios electrónicos que permitan agilizar tiempos y traslados de personas pertenecientes a pueblos y comunidades indígenas o con necesidades específicas. | Procuraduría Social |
| E2.6.2.2. Brindar asesoría jurídica gratuita y patrocinio a todas las personas que no cuentan con oficinas cercanas de Procuraduría Social, por medio de un módulo itinerante. | AE2.6.2.2.5. Proporcionar servicios de defensoría y representación jurídica a juventudes lo que impulsa la equidad y garantiza que puedan ejercer plenamente su derecho ante los tribunales. | Procuraduría Social |
| ET1.1.1. Implementar la estrategia “Ante la Violencia Contra Niñas, Niños y Adolescentes del Estado de Jalisco” | AET1.1.1.2. Validar, enriquecer, aprobar, apropiarse e implementar Estrategia Integral para la Prevención y Atención del Reclutamiento y Utilización de Niñas, Niños, Adolescentes y Juventudes por Grupos Delictivos en Jalisco, para garantizar su derecho a una vida libre de violencia mediante acciones de prevención, atención, protección y respuesta integral. | SIPINNA |
| ET1.2.1. Implementar la estrategia “Para tenerte en mente” para atender la salud mental y las adicciones con perspectiva de niñez y adolescencia. | AET1.2.1.2. Implementar la estrategia “Para tenerte en mente” para jóvenes, para fortalecer su bienestar emocional y prevenir conductas de riesgo. | SIPINNA |
| ET1.4.2. Generar condiciones necesarias para garantizar el ejercicio de los derechos sexuales y derechos reproductivos de las niñas, niños y adolescentes. | AET1.4.2.2. Generar condiciones necesarias para garantizar los derechos sexuales y reproductivos de las juventudes, para prevenir embarazos tempranos y promover su desarrollo integral. | SIPINNA |

Economía que avanza en la región

| Estrategia | Acción Estratégica | Responsable |
|--|---|-------------|
| E3.1.1.1. Tecnificar y modernizar las unidades de producción en todos los sectores productivos. | AE3.1.1.1.1. Impulsar el desarrollo económico de las y los jóvenes del campo en Jalisco mediante la entrega de apoyos económicos para el desarrollo de proyectos productivos del sector primario y/o con valor agregado, fomentando el emprendimiento y su participación activa y sostenible en el desarrollo del sector rural. | SADER |
| E3.2.3.1. Facilitar la generación y atracción de empleos especializados en sectores estratégicos, alineados con las demandas del mercado laboral. | AE3.2.3.1.1. Facilitar la generación y atracción de empleos especializados en sectores estratégicos para la juventud de Jalisco, alineados con las demandas del mercado laboral. | SEDECO |
| E3.2.3.2. Fortalecer la vinculación de empleabilidad entre sector empresarial, academia y gobierno a través de programas públicos, asegurando que las personas egresadas, adquieran experiencia práctica acorde a las necesidades productivas del estado y mejorando la empleabilidad en sectores clave. | AE3.2.3.2.1. Fortalecer la vinculación de empleabilidad entre sector empresarial, academia y gobierno a través de programas públicos, asegurando que los egresados y aprendices, adquieran experiencia práctica acorde a las necesidades productivas del estado y mejorando la empleabilidad de las juventudes en sectores clave. | SEDECO |
| E3.3.4.2. Promover la transformación cultural mediante el diseño de campañas de concientización y la elaboración de cursos para la población. | AE3.3.4.2.1. Implementar un programa de capacitación que desarrolle la cultura del ahorro energético en las juventudes de Jalisco contribuyendo al uso eficiente de la energía que se traduzca en una disminución de su consumo y la mitigación de gases de efecto invernadero. | SEDES |
| E3.3.4.3. Impulsar el desarrollo de talento mediante la actualización de programas de estudio de las universidades del estado para incrementar la calidad de la oferta laboral del sector energético. | AE3.3.4.3.1. Impulsar el desarrollo de talento joven mediante la actualización de programas de estudio de las universidades del estado para incrementar la calidad de la oferta laboral para jóvenes dentro del sector energético | SEDES |
| E3.5.1.1. Implementar el programa Crece tu Negocio Al Estilo Jalisco para otorgar incentivos económicos a negocios formales e informales, promoviendo su formalización y crecimiento. | AE3.5.1.1.1. Incluir en el programa Crece tu Negocio Al Estilo Jalisco para otorgar incentivos económicos a negocios formales e informales de las y los jóvenes, promoviendo su formalización y crecimiento | STPS |
| E3.5.1.2. Desarrollar una campaña integral de sensibilización y capacitación para personas empresarias y personas trabajadoras, enfocada en la importancia de la formalización laboral y el cumplimiento de la legislación vigente. | AE3.5.1.2.1. Desarrollar una campaña integral de sensibilización y capacitación, enfocada en la importancia de la formalización laboral y el cumplimiento de la legislación vigente, que incluya a las juventudes. | STPS |

| Estrategia | Acción Estratégica | Responsable |
|--|---|--|
| E3.5.2.1. Organizar ferias de empleo dirigidas a diferentes municipios y grupos poblacionales, facilitando la vinculación entre personas empleadoras y personas trabajadoras. | AE3.5.2.1.1. Organizar ferias de empleo dirigidas a diferentes municipios, facilitando la vinculación entre personas empleadoras y juventudes buscadoras de empleo. | STPS |
| E3.5.3.1. Fomentar el trabajo responsable y la armonía laboral a través del Distintivo Responsabilidad Laboral al Estilo Jalisco (DiReLab). | AE3.5.3.1.1. Fomentar el trabajo responsable y la armonía laboral en las juventudes a través del Distintivo Responsabilidad Laboral al Estilo Jalisco (DiReLab). | STPS |
| E3.5.3.2. Impulsar el cumplimiento de la normatividad en seguridad y salud laboral mediante el fortalecimiento de la cultura de la responsabilidad, a través de capacitaciones dirigidas a personas empleadoras, trabajadoras y sociedad en general. | AE3.5.3.2.1. Fomentar el trabajo responsable y la armonía laboral en las juventudes a través de capacitaciones brindadas a patrones, trabajadores y público en general para el cumplimiento de la normatividad de seguridad y salud en el trabajo. | STPS |
| E3.5.4.1. Evaluar y optimizar la carga de trabajo y los procesos jurisdiccionales, mejorando la eficiencia para concluir y resolver juicios laborales de manera más ágil. | AE3.5.4.1.1. Evaluar y optimizar la carga de trabajo y los procesos jurisdiccionales, mejorando la eficiencia para concluir y resolver juicios laborales de manera más ágil para las juventudes de Jalisco. | STPS |
| E3.7.1.1. Fortalecer los centros educativos en regiones con baja cobertura, equipados con tecnología avanzada y conectividad de alta velocidad, que operen bajo un modelo innovador donde converjan ofertas educativas alineadas a las necesidades del sector productivo con modelos educativos innovadores, optimizando recursos y ampliando el alcance territorial del sistema educativo. | AE3.7.1.1.1. Fortalecer los centros educativos en regiones con baja cobertura, equipados con tecnología avanzada y conectividad de alta velocidad, que operen bajo un modelo innovador donde converjan ofertas educativas alineadas a las necesidades del sector productivo, con especial impulso a la formación y desarrollo de nuevas generaciones, optimizando recursos y ampliando el alcance territorial del sistema educativo en Jalisco. | <ul style="list-style-type: none"> › SICyT › Subsecretaría de Educación Superior |
| E3.7.1.2. Establecer un programa de incentivos para el desarrollo del talento y acompañamiento al alumnado, en colaboración con otras dependencias públicas e instituciones privadas, que atienda específicamente las barreras de acceso y permanencia identificadas en cada región, priorizando grupos en condición de vulnerabilidad mediante esquemas de financiamiento mixto entre gobierno, instituciones educativas y sector productivo local. | AE3.7.1.2.1. Establecer un programa de incentivos para el desarrollo del talento y acompañamiento al alumnado, en colaboración con otras dependencias públicas e instituciones privadas, que atienda específicamente las barreras de acceso y permanencia identificadas en cada región, priorizando a jóvenes, mediante esquemas de financiamiento mixto entre gobierno, instituciones educativas y sector productivo local. | <ul style="list-style-type: none"> › SICyT › Subsecretaría de Educación Superior |

| Estrategia | Acción Estratégica | Responsable |
|---|---|--|
| E3.7.2.2. Diseñar e implementar un programa de certificaciones específicas alineadas a las competencias demandadas por el mercado laboral, que complementen los programas académicos, las competencias de segundo idioma, habilidades blandas y permitan al alumnado y a las personas egresadas adaptar rápidamente su perfil profesional a las exigencias cambiantes de los sectores estratégicos regionales | AE3.7.2.2.1. Diseñar e implementar un programa de certificaciones específicas alineadas a las competencias demandadas por el mercado laboral, que complementen los programas académicos, el dominio de un segundo idioma y el desarrollo de habilidades blandas, fortaleciendo el potencial de talento emergente para que las personas participantes y egresadas adapten rápidamente su perfil profesional a las exigencias cambiantes de los sectores estratégicos regionales. | <ul style="list-style-type: none"> › SICyT › Subsecretaría de Educación Superior |
| E3.7.3.3. Fortalecer la conexión de internet en las instalaciones de las Universidades y Tecnológicos a través de la Red Jalisco. | AE3.7.3.3.1. Fortalecer la conexión de internet en las instalaciones de las Universidades y Tecnológicos a través de la Red Jalisco, garantizando el acceso para potenciar el aprendizaje, la investigación y el desarrollo del talento emergente. | <ul style="list-style-type: none"> › SICyT › Subsecretaría de Educación Superior |
| E3.7.3.4. Consolidar un ecosistema institucional donde las actividades culturales, artísticas y deportivas sean parte esencial del desarrollo profesional y personal del alumnado, contribuyendo al fortalecimiento de competencias transversales valoradas en el ámbito laboral. | AE3.7.3.4.1. Consolidar un ecosistema institucional donde las actividades culturales, artísticas y deportivas sean parte esencial del desarrollo profesional y personal de las y los jóvenes de Jalisco, contribuyendo al fortalecimiento de competencias transversales valoradas en el ámbito laboral. | <ul style="list-style-type: none"> › SICyT › Subsecretaría de Educación Superior |
| E3.9.2.2. Promover eventos como mecanismo de comunicación que incluya todos los estratos sociales e intercambio intergeneracional, como herramienta de construcción de comunidad. | AE3.9.3.2.2. Promover eventos como herramienta de construcción de comunidad con un enfoque de atención para juventudes. | AGEEJ |
| E3.10.2.2. Establecer programas de mentoría con expertas y expertos internacionales para guiar a nuevos talentos. | AE3.10.2.2.1. Establecer programas de mentoría con expertas y expertos internacionales para guiar a nuevos talentos jóvenes de Jalisco. | CCD PLAi |
| E3.10.11.2. Incrementar la oferta propia y presencial PLAi (actualización de herramientas tecnológicas). | AE3.10.11.2.1. Ofrecer programas para el desarrollo de habilidades blandas para juventudes. | CCD PLAi |
| E3.10.11.7. Dirigir la oferta a grupos estratégicos o en condición de vulnerabilidad. | AE3.10.11.7.1. Poner a disposición de las y los jóvenes que desean continuar o incrementar su educación formativa, los cursos o programas que la Plataforma ofrece. | CCD PLAi |

La región cuida su tierra

| Estrategia | Acción Estratégica | Responsable |
|--|--|-------------|
| E4.1.1.1. Promover el aprovechamiento sustentable en el sector productivo mediante buenas prácticas agrosilvopastoriles y mecanismos de compensación por servicios ambientales, para impulsar cadenas productivas libres de deforestación en sectores estratégicos. | AE4.1.1.1.1. Elaborar estudios técnicos, justificativos y planes de manejo que garanticen acciones de participación ciudadana de las juventudes, para que se garantice su participación en la consulta y construcción de los instrumentos. | SEMADET |
| E4.1.1.5. Gestionar mecanismos, servicios y proyectos que faciliten el involucramiento ciudadano en el manejo, protección y conservación de la biodiversidad, mediante un programa permanente de educación ambiental que promueva la conciencia y acción comunitaria. | AE4.1.1.5.2. Gestionar mecanismos, servicios y proyectos que faciliten el involucramiento de las juventudes en el manejo, protección y conservación de la biodiversidad, mediante un programa permanente de educación ambiental que promueva la conciencia y acción comunitaria. Aplica para ROP de FIPRODEFO. | SEMADET |
| E4.1.2.3. Promover prácticas productivas sustentables compatibles con la conservación de la cuenca mediante incentivos, asistencia técnica y certificación ambiental para fortalecer la gestión integral del territorio. | AE4.1.2.3.1. Promover en las Juventudes prácticas productivas sustentables compatibles con la conservación de la cuenca, mediante incentivos, asistencia técnica y certificación ambiental para fortalecer la gestión integral del territorio. | SEMADET |
| E4.1.3.1. Elaborar el Programa de Gestión para Mejorar la Calidad del Aire de Jalisco y el Inventario integrado de contaminantes criterio y Gases de Efecto Invernadero, así como establecer mesas de trabajo intergubernamentales y ciudadanas para dar seguimiento a indicadores para la mejora de la calidad del aire de Jalisco. | AE4.1.3.1.3. Comunicar la forma de consultar y proteger de los efectos de la mala calidad del aire a las juventudes para el resguardo de su salud. | SEMADET |
| E4.1.4.1. Impulsar que los municipios cuenten con al menos un instrumento básico de ordenamiento territorial vigente y armonizado con la normatividad estatal y federal, para garantizar su operación eficiente bajo un sistema de coordinación intermunicipal y regional. | AE4.1.4.1.2. Elaborar Ordenamientos Territoriales que garanticen acciones de participación ciudadana dirigidas a juventudes para que se garantice su participación en los procesos de planeación. | SEMADET |
| E4.1.4.2. Actualizar el marco normativo estatal en materia de ordenamiento y planeación territorial, asegurando su alineación con la legislación federal y su aplicación homogénea en todo Jalisco. | AE4.1.4.2.2. Diseñar iniciativas normativas que incluyan en su proceso grupos de discusión enfocados a juventudes para garantizar los derechos de este grupo en las iniciativas que se propongan. | SEMADET |

| Estrategia | Acción Estratégica | Responsable |
|--|---|------------------|
| E4.5.2.2. Implementar campañas de sensibilización enfocadas a las personas con mayor participación en hechos viales, con énfasis en posicionar mensajes sobre el sistema seguro; promover comportamientos seguros entre las personas usuarias de la vía, aumentar la percepción de riesgo respecto a la velocidad. | AE4.5.2.2.2. Implementar campañas de sensibilización enfocadas en juventudes con énfasis en posicionar mensajes sobre el sistema seguro; promover comportamientos seguros entre las personas usuarias de la vía, aumentar la percepción de riesgo respecto a la velocidad. | SETRAN |
| E4.5.2.3. Reforzar los mecanismos de obtención de licencias de conducir, para asegurar que todas las personas conductoras tengan mayor conocimiento sobre normas y cultura vial, así como pericia al conducir. Este fortalecimiento contribuirá a disminuir la presencia de personas no calificadas para conducir en las vías. | AE4.5.2.3.1. Reforzar los mecanismos de obtención de licencias de conducir, para asegurar que las y los jóvenes tengan mayor conocimiento sobre normas y cultura vial, así como pericia al conducir y con ello disminuir la presencia de personas jóvenes no calificadas para conducir en las vías. | SETRAN |
| E4.5.7.1. Expandir y reforzar el sistema de bicicletas públicas hacia zonas de alta demanda con la creación de más kilómetros de infraestructura segregada para la movilidad activa y mejora de las superficies de rodamiento. | AE4.5.7.1.1. Incentivar a las juventudes en el uso de modos de transporte no motorizados, a través de campañas de sensibilización y orientación en universidades, la generación de soluciones innovadoras y el crecimiento del sistema de Bicicletas Públicas. | SETRAN (12) |
| E4.6.1.3. Conformar consejos ciudadanos metropolitanos representativos, con presencia de distintos sectores (vecinales, académicos, empresariales, ambientales, jóvenes, etc.). | AE4.6.1.3.1. Promover la participación efectiva de personas jóvenes en los Consejos Ciudadanos Metropolitanos. | IMEPLAN (4,9;12) |
| E4.7.1.1. Articular alianzas con diferentes sectores, público y privado, para garantizar la oferta asequible de vivienda que demandan las personas jaliscienses. | AE4.7.1.1.1. Construir vivienda asequible y brindar programas de crédito, así como esquemas de arrendamiento social para juventudes, mediante alianzas con el sector privado, con el propósito de facilitar su acceso temprano a una vivienda adecuada. | IJALVI |
| ET4.1.2. Evaluar los avances en la transversalización ambiental dentro de la administración pública estatal para identificar áreas de mejora y reforzar la integración de la agenda ambiental en todas las dependencias. | AET4.1.2.1. Fortalecer la participación de las y los jóvenes en la validación de la política pública de cambio climático mediante su representación activa en el Consejo Estatal de Cambio Climático. | SEMADET |
| ET4.2.1. Fortalecer mecanismos permanentes de diálogo y colaboración interinstitucional y multiactor, para mejorar la coordinación y efectividad de la acción climática. | AET4.2.1.2. Garantizar la participación de las juventudes en los mecanismos permanentes de diálogo y colaboración interinstitucional y multiactor, mediante su representación en el Consejo Estatal de Cambio Climático. | SEMADET |

| Estrategia | Acción Estratégica | Responsable |
|--|--|-------------|
| ET4.2.2. Promover la armonización de las políticas sectoriales con las de desarrollo sustentable, mediante mecanismos de articulación multiactoral que fortalezcan la acción climática coordinada entre instituciones gubernamentales, ciudadanía, academia y sector privado. | AET4.2.2.2. Considerar las necesidades y aportaciones de las juventudes en la armonización de políticas de desarrollo rural y sustentable, promoviendo que las estrategias de mitigación y resiliencia sean sensibles a sus contextos. | SEMADET |
| ET4.2.3. Replicar y escalar los programas actuales efectuados en las cadenas agroalimentarias de aguacate, agave y carne de bovino, para implementar prácticas sostenibles que contribuyan a la mitigación y adaptación al cambio climático. | AET4.2.3.2. Considerar la participación de las juventudes en la réplica y escalamiento de programas en las cadenas agroalimentarias de aguacate, agave y carne de bovino, promoviendo prácticas sostenibles adaptadas a sus contextos. | SEMADET |
| ET4.3.1. Fortalecer los marcos normativos y programáticos, como la Ley Estatal de Cambio Climático, garantizando la implementación de metas claras, indicadores de seguimiento y mecanismos de rendición de cuentas efectivos sobre acción climática. | AET4.3.1.2. Incorporar la perspectiva de las juventudes en el fortalecimiento de marcos normativos y programáticos, asegurando que las metas, indicadores y mecanismos de rendición de cuentas contemplen sus necesidades y derechos frente al cambio climático. | SEMADET |
| ET4.4.1. Impulsar la transición energética y movilidad sustentable en sectores estratégicos mediante coordinación interinstitucional, para reducir emisiones de gases de efecto invernadero y fomentar modelos de desarrollo bajos en carbono. | AET4.4.1.1. Incorporar criterios de accesibilidad, seguridad e inclusión de juventudes en las iniciativas de transición energética y movilidad sustentable, para garantizar que los modelos bajos en carbono respondan a las necesidades de la población. | SEMADET |
| ET4.6.1. Impulsar la conservación y restauración de ecosistemas estratégicos alineados a la Estrategia Estatal para la Reducción de Emisiones por Deforestación y Degradación Forestal (EEREDD+), para incrementar la resiliencia climática y potenciar el secuestro de carbono. | AET4.6.1.1. Incorporar salvaguardas sociales y ambientales en los proyectos de conservación y restauración de ecosistemas estratégicos, garantizando la participación y derechos de juventudes rurales, y evitando impactos negativos sobre comunidades y biodiversidad. | SEMADET |

Gobiernos cercano y transparente

| Estrategia | Acción Estratégica | Responsable |
|---|---|-------------|
| E5.2.1.1. Organizar y promover esquemas de participación mediante la vinculación ciudadana que permita llegar a los diferentes sectores y grupos de la población donde las voces de todas y todos sean tomadas en cuenta. | AE5.2.1.1.2. Detonar procesos de vinculación ciudadana a nivel territorial por parte de la Secretaría de Planeación y Participación Ciudadana para organizar espacios participativos donde las juventudes tengan la posibilidad de que sus propuestas sean tomadas en cuenta en sus comunidades. | SPPC |
| E5.2.1.2. Supervisar que los insumos generados por los Consejos de Participación y Planeación reflejen las perspectivas de los grupos históricamente excluidos y se incorporen en los instrumentos de planeación. | AE5.2.1.2.2. Garantizar que los instrumentos de planeación integren la visión de las juventudes a partir de la aportación de especialistas en la materia, de manera que sus necesidades e intereses estén plenamente considerados. | SPPC |
| E5.2.2.1. Promover que la socialización de información sea clara, accesible y oportuna para facilitar el diálogo público, la deliberación informada y la concertación de propuestas en los procesos de participación ciudadana. | AE5.2.2.1.2. Diseñar contenidos digitales y físicos por parte de la Secretaría de Planeación y Participación Ciudadana dirigidos a las juventudes con la finalidad de facilitar la deliberación y concertación de propuestas para participar activamente en asuntos públicos. | SPPC |
| E5.2.2.2. Impulsar procesos de formación, capacitación y organización ciudadana que fortalezcan el conocimiento y uso efectivo de los mecanismos de participación establecidos por la Ley en la materia. | AE5.2.2.2.2. Impartir cursos y capacitaciones de manera presencial y virtual por parte de la Secretaría de Planeación y Participación Ciudadana a juventudes sobre los 16 mecanismos de participación ciudadana establecidos por la Ley en la materia con la finalidad de motivar la activación de dichos mecanismos. | SPPC |
| E5.2.3.2. Establecer esquemas de colaboración con la ciudadanía mediante el uso de herramientas y aplicaciones digitales que faciliten el involucramiento social en los asuntos públicos. | AE5.2.3.2.2. Desarrollar una plataforma digital por parte de la Secretaría de Planeación y Participación Ciudadana para el involucramiento de las juventudes con la finalidad de facilitar su participación en asuntos públicos. | SPPC |
| E5.2.4.1. Fortalecer la participación ciudadana en los consejos de planeación como espacios para influir en la toma de decisiones públicas para lograr consolidar el involucramiento social. | AE5.2.4.1.2. Fortalecer la participación de las juventudes en los Consejos de Planeación, contemplando en las sesiones sus aportaciones y necesidades respecto al cumplimiento de los objetivos establecidos en los instrumentos de planeación. | SPPC |

| Estrategia | Acción Estratégica | Responsable |
|---|--|-----------------------------------|
| ET3.2.1. Prevenir el deterioro de la salud y el aumento de la violencia mediante programas integrales que proporcionen información y herramientas necesarias para lograrlo. | AET3.2.1.1. Prevenir el deterioro de la salud y el aumento de la violencia mediante programas integrales dirigidos a las juventudes, que proporcionen información y herramientas para fortalecer su bienestar físico, mental y social, asegurando una atención igualitaria, accesible e integral en contextos de marginación y riesgo. | Subsecretaría de Derechos Humanos |
| ET3.2.2. Ofrecer oportunidades para estudiar inglés básico y especializado mediante la entrega de becas. | AET3.2.2.1. Ofrecer oportunidades para estudiar inglés básico y especializado mediante la entrega de becas a jóvenes, orientadas a fortalecer sus competencias académicas y profesionales, garantizando una atención igualitaria, accesible e integral en áreas clave para su desarrollo y prevención de riesgos sociales. | Subsecretaría de Derechos Humanos |
| ET5.5.1. Implementar talleres y consultas de participación para niñas, niños y adolescentes que les permitan expresar sus ideas y deseos sobre parques y espacios públicos de recreación seguros. | AET5.5.1.2. Implementar talleres y consultas de participación para juventudes que les permitan expresar sus ideas y deseos sobre parques y espacios públicos de recreación seguros. | SPPC |

MUJERES

Región tranquila y en paz

| Estrategia | Acción Estratégica | Responsable |
|--|--|--------------------------------------|
| E1.2.1.1. Consolidar programas específicos de desarrollo comunitario que inhiban la incorporación de personas al crimen organizado. | AE1.2.1.1.3. Consolidar programas específicos de desarrollo comunitario enfocados en mujeres, que fortalezcan sus capacidades de organización, autonomía y acceso a entornos seguros, con el propósito de prevenir su incorporación al crimen organizado y promover activamente sus derechos en el ámbito de la seguridad ciudadana. | Consejo Estatal de Seguridad Pública |
| E1.2.2.1. Implementar Laboratorios de Seguridad Ciudadana (SEGULABS) para el registro, la medición, correlación e intervención de variables asociadas a la seguridad personal, urbana y comunitaria. | AE1.2.2.1.2. Implementar Laboratorios de Seguridad Ciudadana (SEGULABS) para el registro, la medición, correlación e intervención de variables asociadas a la seguridad personal, urbana y comunitaria, enfocándose en los factores de riesgo de mujeres. | Consejo Estatal de Seguridad Pública |

| Estrategia | Acción Estratégica | Responsable |
|--|---|--------------------------------------|
| E1.2.4.1. Establecer la Red Estatal de Colmenas como espacios que promuevan la cooperación, solidaridad y equidad a través de diversas actividades culturales, educativas y de salud integral, que contribuyan a reducir factores de riesgo que favorecen la generación de violencia y delincuencia. | AE1.2.4.1.2. Establecer la Red Estatal de Colmenas con actividades de empoderamiento, acompañamiento integral y promoción de la salud dirigidas a mujeres, para fortalecer su seguridad y reducir factores de riesgo vinculados a la violencia y la delincuencia. | Consejo Estatal de Seguridad Pública |
| E1.2.4.2. Renovar centros culturales y casas de la cultura en el interior del estado, así como rehabilitar espacios públicos, accesibles y funcionales para fomentar la convivencia y el bienestar comunitario. | AE1.2.4.2.2. Renovar centros culturales y casas de la cultura en el interior del estado con espacios de empoderamiento, expresión artística y acompañamiento integral dirigidos a mujeres, para fortalecer su seguridad y bienestar, reduciendo factores de riesgo asociados a la violencia. | Consejo Estatal de Seguridad Pública |
| E1.2.5.1. Certificar a las personas integrantes de las áreas dedicadas a la prevención social y comunitaria, y a la ciudadanía interesada, en el estándar de competencia "EC0684 Gestión de las estrategias de seguridad y convivencia ciudadana" que establece los requisitos de desempeño, aptitudes, conocimientos y productos del trabajo que la persona profesional de prevención deberá demostrar con relación a la planificación, implementación, evaluación, control y mejora de estrategias de seguridad y convivencia ciudadana. | AE1.2.5.1.3. Certificar a integrantes de áreas de prevención interesados en competencias de gestión de estrategias de seguridad y convivencia ciudadana, dirigidas a la atención de mujeres, para impulsar acciones de protección, prevención de violencia y fortalecimiento de su seguridad integral. | Consejo Estatal de Seguridad Pública |
| E1.4.2.1. Dotar de herramientas y capacitar al personal en el uso de las tecnologías de la información para el fortalecimiento y modernización de las instituciones de procuración de justicia. | AE1.4.2.1.3. Dotar de herramientas y capacitar al personal en el uso de tecnologías de la información, incorporando criterios de atención diferenciada hacia mujeres, para fortalecer y modernizar las instituciones de procuración de justicia, garantizando procesos más ágiles y sensibles en la integración de carpetas de investigación. | FE |
| E1.4.7.1. Consolidar la coordinación interinstitucional para la atención, prevención, investigación y sanción a las conductas violentas que afectan a las niñas, niños, adolescentes y mujeres. | AE1.4.7.1.3. Consolidar la coordinación interinstitucional en competencias de gestión de estrategias de atención, prevención, investigación y sanción de conductas violentas, dirigidas a la atención de mujeres, para garantizar su derecho a una vida libre de violencia y acceso a la justicia. | FE |
| E1.6.4.2. Profesionalizar al personal, promoción del liderazgo y establecimiento de un servicio profesional de carrera. | AE1.6.4.2.1. Promoción del liderazgo de mujeres dentro del servicio profesional de carrera. | PCJAL |

| Estrategia | Acción Estratégica | Responsable |
|---|---|--|
| EE1.6.1. Aplicar programas que atiendan las causas y el contexto que generan condiciones de mayor riesgo y vulnerabilidad frente a los delitos de desaparición de personas, con especial referencia a la marginación, las condiciones de pobreza, la violencia comunitaria, la presencia de grupos delictivos, la operación de redes de trata, los antecedentes de otros delitos conexos, la desigualdad social, así como las características de los grupos de población en condición de vulnerabilidad e históricamente discriminados. | AEE1.6.1.3. Aplicar programas que atiendan las causas y el contexto que generan condiciones de riesgo de desaparición, dirigidos a la atención de mujeres, para prevenir la violencia y la trata de personas mediante talleres de autoprotección, protocolos de actuación y acompañamiento comunitario. | <ul style="list-style-type: none"> › Vicefiscalía de Personas Desaparecidas. › Comisión Estatal de Búsqueda de Personas. |
| EE1.6.2. Difundir campañas multimedia masivas de prevención y concientización que informen sobre los canales de denuncia anónima e inmediata; los factores de riesgo; las formas de prevenir posibles engaños a través de redes sociales como falsas ofertas de trabajo, así como los protocolos de seguridad, incluyendo rutas seguras y sistemas de alerta temprana. | AEE1.6.2.3. Difundir campañas de comunicación masivas sobre prevención y concientización, dirigidas a la atención de mujeres, para prevenir situaciones de violencia y trata de personas mediante la promoción de protocolos de seguridad, sistemas de alerta temprana y redes comunitarias de apoyo. | <ul style="list-style-type: none"> › Vicefiscalía de Personas Desaparecidas. › Comisión Estatal de Búsqueda de Personas. |
| EE2.1.4. Instalar un observatorio de comunicación estatal para visibilizar y denunciar las violencias y la cosificación de las mujeres en medios de comunicación. | AEE2.1.4.1. Participar en el desarrollo de proyecto y su promoción para la instalación del observatorio de comunicación estatal para visibilizar y denunciar las violencias y la cosificación de las mujeres en medios de comunicación | SISEMH |
| EE2.1.8. Implementar una política integral estatal para la prevención de las violencias en razón de género en Jalisco, orientada a la disminución de riesgos psicosociales y la deconstrucción de estereotipos de género en niñez, adolescencias y juventudes en todos los ámbitos en los que se manifiestan las violencias contra las mujeres, desde un enfoque de interculturalidad, e interseccionalidad. | AEE2.1.8.1. Diseñar una política integral estatal para la prevención de las violencias en razón de género en Jalisco, orientada a la disminución de riesgos psicosociales y la deconstrucción de estereotipos de género en niñez, adolescencias y juventudes en todos los ámbitos en los que se manifiestan las violencias contra las mujeres, desde un enfoque de interculturalidad, e interseccionalidad. | SISEMH |
| EE2.1.9. Desarrollar e implementar una política pública estatal y un programa Integral para la transformación de las masculinidades para la Igualdad y el cambio social, que considere procesos de formación y prevención, la desnaturalización de la violencia machista. | AEE2.1.9.1. Diseñar la política pública estatal y el programa Integral para la transformación de las Masculinidades para la Igualdad y el cambio social, que considere procesos de formación y prevención, la desnaturalización de la violencia machista. | SISEMH |

| Estrategia | Acción Estratégica | Responsable |
|--|---|-------------|
| EE2.2.1. Impulsar en coordinación con los municipios del estado acciones para su fortalecimiento institucional que consoliden las acciones de atención de las violencias contra las mujeres, considerando impulsar la creación y el fortalecimiento de Unidades de Atención a Víctimas de Violencia Familiar en Razón de Género. | AEE2.2.1.1. Desarrollar el proyecto estatal para impulsar acciones para el fortalecimiento institucional de los municipios para la atención de las violencias contra las mujeres | SISEMH |
| EE2.2.2. Atender y dar seguimiento al Programa para Prevenir, Atender, Sancionar y Erradicar la violencia contra las mujeres, adolescentes y niñas del estado de Jalisco (PASE) y al Plan Estratégico de Seguimiento y segundo dictamen de la Alerta de Violencia de Género contra las Mujeres (AVGM), así como los acuerdos y recomendaciones del Consejo Estatal para Prevenir Atender y Erradicar la Violencia contra las Mujeres (CEPAEVIM). | AEE2.2.2.1. Atender y dar seguimiento al Programa para Prevenir, Atender, Sancionar y Erradicar la violencia contra las mujeres, adolescentes y niñas del estado de Jalisco (PASE) y al Plan Estratégico de Seguimiento y segundo dictamen de la Alerta de Violencia de Género contra las Mujeres (AVGM). | SISEMH |
| EE2.2.4. Reforzar en coordinación con los municipios del estado su capacidad institucional e infraestructura, recursos humanos y materiales, destinados para el desarrollo de acciones y medidas de prevención, atención, seguridad y acceso a la justicia de las Mujeres en Jalisco. | AEE2.2.4.1. Fortalecer en coordinación con los municipios del estado su capacidad institucional para el desarrollo de acciones y medidas de prevención de las Mujeres en Jalisco. | SISEMH |
| EE2.2.6. Impulsar y fortalecer las Unidades Especializadas Policiales de Atención a Mujeres Víctimas de Violencia en las regiones (UEPAMVV). | AEE2.2.6.1. Impulsar y fortalecer las Unidades Especializadas Policiales de Atención a Mujeres Víctimas de Violencia en los municipios que integran las diferentes regiones. | SISEMH |
| EE2.2.12. Diseñar una estrategia de atención para personas con presunción de generación de violencias en razón de género desde la perspectiva de cultura de paz. | AEE2.2.12.1. Diseñar la estrategia de atención para personas con presunción de generación de violencias en razón de género desde la perspectiva de cultura de paz. | SISEMH |
| EE2.3.1. Desarrollar e implementar ecosistemas Pulsos de vida que integren Unidades Especializadas Policiales de Atención a Mujeres Víctimas de Violencias (UEPAMVV) que monitoreen y brinden seguimiento a los dispositivos de geolocalización entregados a mujeres en situación de riesgo en Jalisco, así como zonas de seguridad Pulso de Vida. | AEE2.3.1.1. Colaborar con las instancias competentes en el desarrollo de los proyectos para implementar los ecosistemas Pulsos de vida que integren Unidades Especializadas Policiales de Atención a Mujeres Víctimas de Violencias (UEPAMVV) que monitoreen y brinden seguimiento a los dispositivos de geolocalización entregados a mujeres en situación de riesgo en Jalisco, así como zonas de seguridad Pulso de Vida. | SISEMH |

| Estrategia | Acción Estratégica | Responsable |
|--|---|---|
| EE2.3.9. Impulsar la creación y el fortalecimiento de Unidades Especializadas Policiales de Atención a Mujeres Víctimas de Violencias (UEPAMVV) de las comisarías municipales del Estado y su coordinación con las unidades regionales y las corporaciones estatales correspondientes. | AEE2.3.9.3. Impulsar la creación y el fortalecimiento de Unidades Especializadas Policiales de Atención a Mujeres Víctimas de Violencias (UEPAMVV) y su coordinación interinstitucional, dirigidas a la atención de mujeres, para asegurar una respuesta inmediata, integral y efectiva frente a las violencias de género | SISEMH C5 |
| EE2.4.8. Crear la Unidad Estatal de Monitoreo de Personas Presuntas Generadoras de Violencia contra las Mujeres, a fin de brindar un seguimiento a los riesgos de peligrosidad y violencia latente. | AEE2.4.8.1. Diseñar con las instancias competentes el proyecto de creación de la Unidad estatal de monitoreo de personas presuntas generadoras de violencia contra las mujeres a fin de brindar un seguimiento a los riesgos de peligrosidad y violencia latente. | SISEMH |
| ET5.2.3. Implementar una estrategia de comunicación ágil y objetiva que coadyuve a la confianza hacia las autoridades de seguridad, mitigue la desinformación y contribuya a la prevención social de la violencia y evite la victimización. | AET5.2.3.3. Implementar materiales de comunicación accesibles para mujeres, garantizando claridad, pertinencia y acompañamiento en la información sobre seguridad ciudadana. | <ul style="list-style-type: none"> › Coordinación General de Comunicación › Centro de Prevención Social del Estado de Jalisco › SPPC › CGES |
| ET5.7.1. Fortalecer los Consejos Ciudadanos para identificar las necesidades particulares en materia de seguridad, por municipio y región. | AET5.7.1.2. Fortalecer la participación de las mujeres en los Consejos Ciudadanos de Seguridad, con el propósito de visibilizar y atender las necesidades diferenciadas en materia de seguridad por municipio y región, garantizando su incidencia en el diseño, ejecución y evaluación de las acciones públicas. | <ul style="list-style-type: none"> › Centro de Prevención Social del Estado de Jalisco › SPPC › CGES |

La región crece para todas y todos

| Estrategia | Acción Estratégica | Responsable |
|---|--|-------------|
| E2.1.1.4. Mejorar el ejercicio de los derechos sociales de las personas que requieren cuidados y de quienes los proporcionan. | AE2.1.1.4.1. Mejorar el ejercicio de los derechos sociales de las mujeres. | SSAS |
| E2.1.2.1. Disminuir el gasto de las familias en condición de vulnerabilidad por ingresos. | AE2.1.2.1.4. Coadyuvar con la disminución del gasto en movilidad de hogares con mujeres. | SSAS |

| Estrategia | Acción Estratégica | Responsable |
|--|--|-------------|
| E2.3.2.1. Asegurar servicios médicos de calidad y a la vanguardia en todos los niveles de atención y todas las regiones del estado, que cuenten con infraestructura, equipamiento y personal necesario. | AE2.3.2.1.3. Implementar estrategias y mecanismos para asegurar servicios médicos de calidad e innovadores, con infraestructura, equipamiento y personal necesario, en todos los niveles de atención, en todas las regiones del estado y para todas las mujeres. | SEJ |
| E2.3.2.4. Fortalecer el primer nivel de atención, particularmente lo relacionado a prevención y promoción de estilos de vida saludables. | AE2.3.2.4.3. Desarrollar estrategias y acciones como el fortalecimiento de la infraestructura en salud y los programas en salud para reforzar el primer nivel de atención, con especial énfasis en la prevención de enfermedades y la promoción de estilos de vida saludables en mujeres, sin distinción de sus características, ideologías o comunidades de procedencia. | SEJ |
| E2.3.4.1. Fortalecer la atención de la primera infancia para asegurar el pleno desarrollo de las niñas y niños, reducir el riesgo de enfermedades y contribuir a la construcción de un piso parejo y la reducción de brechas de desigualdad. | AE2.3.4.1.2. Implementar políticas públicas o estrategias para fortalecer la atención de la primera infancia y la salud en mujeres, como la política pública 1000 días, a fin de reducir el riesgo de enfermedades y contribuir a la reducción de brechas de desigualdad. | SEJ |
| E2.3.4.3. Promover la integración de una red para la atención integral de la salud materna y perinatal desde la etapa preconcepcional, que contribuya a reducir la muerte materna. | AE2.3.4.3.1. Impulsar estrategias y participar en trabajos interinstitucionales como la política de 1000 días y el subcomité de muerte materna y perinatal, para promover la integración de una red para la atención integral de mujeres a fin de garantizar la salud materna y perinatal y contribuir a reducir la muerte materna. | SEJ |
| E2.3.4.4. Asegurar la atención médica integral de las personas con VIH, incluyendo la prevención de la transmisión, el control de quienes viven con VIH y la reducción a cero de las transmisiones verticales de esta enfermedad y otras enfermedades de transmisión sexual. | AE2.3.4.4.3. Implementar políticas públicas, programas y estrategias de prevención combinada desde el programa estatal del VIH: ITS y VHC, así como, el Consejo Estatal para la Prevención del SIDA (COESIDA) para asegurar la atención médica integral de mujeres con VIH para disminuir este padecimiento, al igual que, otras enfermedades e infecciones de transmisión sexual. | SEJ |
| E2.3.5.1. Asegurar la atención de la Interrupción Legal del Embarazo conforme a la normativa vigente, así como la expansión del programa Aborto Seguro. | AE2.3.5.1.1. Desarrollar estrategias y acciones para fortalecer el programa de aborto seguro en las unidades de salud y asegurar la atención de la Interrupción Legal del Embarazo en mujeres que así lo requieran, a fin de garantizar los derechos y la salud de este grupo prioritario. | SEJ |

| Estrategia | Acción Estratégica | Responsable |
|--|--|-----------------------|
| E2.4.4.2. Programar actividades dirigidas a grupos prioritarios y en condición de vulnerabilidad, garantizando entornos y espacios seguros. | AE2.4.4.2.3. Diseñar e implementar programas y actividades comunitarias dirigidas a mujeres en situación de vulnerabilidad, que ofrezcan apoyo recreativo y socioemocional en entornos seguros para asegurar su bienestar y participación activa en la sociedad. | Secretaría de Cultura |
| E2.5.1.2. Proyectar y diseñar instalaciones deportivas especializadas en el estado, como centros regionales, albercas, pistas de atletismo. | AE2.5.1.2.3. Desarrollar centros deportivos y espacios especializados adaptados para mujeres, ofreciendo actividades físicas con programas que fomenten participación, recreación e integración social. | CODE |
| E2.5.1.4. Implementar un modelo integral del deporte que incluya deporte social, actividad física, capacitación municipal, academias deportivas, polideportivos, mega eventos, detección de talentos y deporte adaptado. | AE2.5.1.4.3. Implementar un modelo integral del deporte para mujeres que contribuya a reducir índices de sedentarismo y enfermedades crónicas en la comunidad. | CODE |
| E2.5.2.1. Establecer una estructura de representación del modelo de gobierno con enfoque social hacia mujeres y personas adultas mayores, que permita vincular y desdoblar proyectos deportivos. | AE2.5.2.1.1. Diseñar la estructura de representación del modelo de gobierno con enfoque social hacia mujeres, que permita vincular y desdoblar proyectos deportivos. | CODE |
| E2.5.2.2. Atender a más de 30 mil familias mediante la intervención de 250 instructores de actividad física. | AE2.5.2.2.3. Implementar programas de actividad física dirigida a mujeres a través de 250 instructores especializados, con el fin de atender a más de 30 mil familias. | CODE |
| E2.5.2.3. Implementar un programa transversal para promover la activación física y los hábitos de vida saludable, con el objetivo de que Jalisco salga del Top 10 de estados con mayor obesidad infantil y adulta en México. | AE2.5.2.3.3. Implementar un programa para promover la activación física y los hábitos de vida saludable, orientada a las mujeres de Jalisco mediante el proyecto RETO, con el objetivo de disminuir la obesidad. | CODE |
| E2.6.2.2. Brindar asesoría jurídica gratuita y patrocinio a todas las personas que no cuentan con oficinas cercanas de Procuraduría Social, por medio de un módulo itinerante. | AE2.6.2.2.2. Ofrecer asesoría jurídica gratuita dirigida a mujeres, brindando orientación legal y acompañamiento en temas relacionados con sus derechos. | Procuraduría Social |
| E2.6.2.2. Brindar asesoría jurídica gratuita y patrocinio a todas las personas que no cuentan con oficinas cercanas de Procuraduría Social, por medio de un módulo itinerante. | AE2.6.2.2.6. Proporcionar servicios de defensoría y representación jurídica a mujeres lo que impulsa la equidad y garantiza que puedan ejercer plenamente su derecho ante los tribunales. | Procuraduría |

| Estrategia | Acción Estratégica | Responsable |
|--|--|-------------|
| ET1.1.1. Implementar la estrategia “Ante la Violencia Contra Niñas, Niños y Adolescentes del Estado de Jalisco”. | AET1.1.1.3. Implementar la estrategia “Ante la Violencia Contra Niñas, Niños y Adolescentes del Estado de Jalisco” dirigida a niñas, niños y adolescentes, con perspectiva de género, para garantizar su derecho a una vida libre de violencia mediante acciones de prevención, atención, protección y respuesta integral. | SIPINNA |
| ET1.1.2. Promover la aplicación de mecanismos y protocolos de actuación en caso de identificación y atención de niñas, niños y adolescentes víctimas de violencia, con pertinencia a las atribuciones de cada nivel de atención. | AET1.1.2.2. Promover la aplicación de mecanismos y protocolos de actuación en casos de violencia hacia niñas y mujeres adolescentes, con pertinencia a las atribuciones de cada nivel de atención, para fortalecer su protección y garantizar procesos de atención efectivos. | SIPINNA |
| ET1.2.1. Implementar la estrategia “Para tenerte en mente” para atender la salud mental y las adicciones con perspectiva de niñez y adolescencia. | AET1.2.1.3. Implementar la estrategia “Para tenerte en mente” para la salud mental de mujeres, para prevenir riesgos psicosociales y adicciones. | SIPINNA |
| ET1.3.1. Implementar la Estrategia Estatal de Atención a la Primera Infancia. | AET1.3.1.2. Implementar la Estrategia Estatal de Atención a la Primera Infancia dirigida a niñas y niños de 0 a 5 años, contemplando los derechos de las mujeres madres, para garantizar su desarrollo integral y reducir desigualdades de las dos poblaciones. | SIPINNA |
| ET1.4.2. Generar condiciones necesarias para garantizar el ejercicio de los derechos sexuales y derechos reproductivos de las niñas, niños y adolescentes. | AET1.4.2.3. Generar condiciones necesarias para garantizar los derechos sexuales y reproductivos de niñas y mujeres adolescentes, para prevenir embarazos tempranos y promover su desarrollo integral. | SIPINNA |
| ET2.1.2. Desarrollar políticas públicas para mejorar la conciliación vida personal, laboral y familiar, con perspectiva de distribución igualitaria de los cuidados. | AET2.1.2.1. Impulsar iniciativas de colaboración con el sector público y privado, para fomentar la creación de medidas de conciliación corresponsable y la distribución igualitaria de los cuidados para que deje de ser trabajo considerado exclusivo de las mujeres. | SISEMH |

| Estrategia | Acción Estratégica | Responsable |
|---|--|-------------|
| ET2.1.6. Diseñar e impulsar políticas y programas que incentiven la corresponsabilidad familiar, entre mujeres y hombres, en materia de cuidados y reconocer las buenas prácticas laborales en el sector público y privado, en la incorporación de medidas que promuevan la corresponsabilidad en los hogares y familias, como lo son: horarios flexibles, días económicos, licencias parentales, modelo de trabajo híbrido (semipresencial o virtual) y/o telemático, licencias para cuidar a personas enfermas o en situaciones de emergencia, ampliación de permisos de paternidad, incorporar apoyos para servicios de cuidados y de lactancia. | AET2.1.6.1. Generar acuerdos de colaboración con organismos del sector público y privado, para la incorporación de medidas que incentiven la corresponsabilidad familiar, entre mujeres y hombres, en materia de cuidados y reconozcan las buenas prácticas laborales en la materia. | SISEMH |
| ET2.1.7. Crear un distintivo en igualdad laboral que reconozca el cumplimiento de las normas en la materia y brinde incentivos a empresas que la promuevan. | AET2.1.7.1. Generar acuerdos de colaboración para implementar el programa de distintivos de igualdad laboral que reconozca la creación de entornos de trabajo inclusivos y seguros para las mujeres. | SISEMH |
| ET2.2.1. Desarrollar programas, acciones y políticas públicas que permitan que las mujeres de Jalisco atendiendo su diversidad, sus condiciones sociales, económicas y de cuidado, cuenten con las condiciones necesarias para concluir sus procesos de formación y educación básica, media superior y superior, técnica, de actualización o especializante, desde un enfoque interseccional. | AET2.2.1.1. Diseñar el plan de trabajo interinstitucional e intersectorial (público y privado) para que las mujeres de Jalisco, atendiendo su diversidad, sus condiciones sociales, económicas y de cuidado, cuenten con las condiciones necesarias para concluir sus procesos de formación de educación básica, media superior y superior, técnica, de actualización o especializante, desde un enfoque interseccional. | SISEMH |
| ET2.4.1. Desarrollar modelos de intervención para el empoderamiento, autonomía y el impulso de los liderazgos de las mujeres que multipliquen su participación en espacios comunitarios, comités vecinales y organizaciones gremiales, sindicales y políticas. | AET2.4.1.1. Desarrollar un modelo de intervención para el empoderamiento y el impulso de los liderazgos de las mujeres que multipliquen su participación en espacios comunitarios, comités vecinales y organizaciones gremiales, sindicales y políticas. | SISEMH |
| ET2.4.3. Generar estrategias de comunicación efectiva y asertiva para visibilizar acciones y prevenir comportamientos y prácticas sociales asociadas al machismo y sexismo, y promover la configuración de masculinidades positivas con enfoque en la igualdad sustantiva. | AET2.4.3.1. Elaborar una guía de criterios para el diseño, ejecución y evaluación de campañas de prevención de la violencia contra las mujeres y de masculinidades por la igualdad. | SISEMH |

| Estrategia | Acción Estratégica | Responsable |
|---|--|-------------|
| ET2.5.1. Diseñar e implementar políticas públicas para la redistribución de las tareas de cuidado al interior de las familias, en la comunidad y grupos domésticos. | AET2.5.1.1. Diseñar e impulsar un programa de visibilización y sensibilización de la corresponsabilidad de los cuidados, para que estos dejen de ser trabajo considerado exclusivo de las mujeres y generar un cambio cultural en la concepción de los trabajos de cuidados. | SISEMH |

Economía que avanza en la región

| Estrategia | Acción Estratégica | Responsable |
|--|---|-------------|
| E3.1.1.1. Tecnificar y modernizar las unidades de producción en todos los sectores productivos. | AE3.1.1.2. Impulsar el desarrollo económico de las mujeres del campo en Jalisco mediante la entrega de apoyos económicos para el desarrollo de proyectos productivos del sector primario y/o con valor agregado, fomentando el emprendimiento y su participación activa y sostenible en el desarrollo del sector rural. | SADER |
| E3.2.1.1. Fomentar la profesionalización empresarial a través de programas públicos, con incentivos y capacitaciones que permita el fortalecimiento a empresas de los sectores industria, comercio y servicios, en todas las regiones de Jalisco. | AE3.2.1.1.1. Impulsar a las empresas para la contratación de mujeres, mediante mayor puntaje en los criterios de valoración de las ROPs de los programas públicos dedicadas a industria, comercio y servicios. | SEDECO |
| E3.2.1.2. Impulsar la creación de empleo formal mediante programas públicos de apoyo a MiPyMEs, atracción de inversión en sectores estratégicos y retención de talento, en todas las regiones de Jalisco, utilizando incentivos para promover la profesionalización de empresas y la atracción de inversiones. | AE3.2.1.2.2. Diseñar políticas públicas que promuevan la corresponsabilidad en la conciliación de la vida personal, laboral y familiar de las mujeres en Jalisco, para asegurar su acceso a trabajos formales dignos y condiciones igualitarias. | SEDECO |
| E3.2.3.1. Facilitar la generación y atracción de empleos especializados en sectores estratégicos, alineados con las demandas del mercado laboral. | AE3.2.3.1.2. Facilitar la generación y atracción de empleos especializados en sectores estratégicos para las mujeres de Jalisco, alineados con las demandas del mercado laboral. | SEDECO |
| E3.5.1.1. Implementar el programa Crece tu Negocio Al Estilo Jalisco para otorgar incentivos económicos a negocios formales e informales, promoviendo su formalización y crecimiento. | AE3.5.1.1.2. Incluir en el programa Crece tu Negocio Al Estilo Jalisco para otorgar incentivos económicos a negocios formales e informales de las mujeres de Jalisco, promoviendo su formalización y crecimiento. | STPS |

| Estrategia | Acción Estratégica | Responsable |
|--|--|--|
| E3.5.1.2. Desarrollar una campaña integral de sensibilización y capacitación para personas empresarias y personas trabajadoras, enfocada en la importancia de la formalización laboral y el cumplimiento de la legislación vigente. | AE3.5.1.2.2. Desarrollar una campaña integral de sensibilización y capacitación, enfocada en la importancia de la formalización laboral y el cumplimiento de la legislación vigente que incluya a las mujeres. | STPS |
| E3.5.2.1. Organizar ferias de empleo dirigidas a diferentes municipios y grupos poblacionales, facilitando la vinculación entre personas empleadoras y personas trabajadoras. | AE3.5.2.1.2. Organizar ferias de empleo dirigidas a diferentes municipios, facilitando la vinculación entre personas empleadoras y mujeres buscadoras de empleo. | STPS |
| E3.5.2.2. Promover la reincorporación laboral de mujeres diagnosticadas con cáncer, creando un entorno de trabajo inclusivo y adecuado que favorezca su integración al ecosistema laboral. | AE3.5.2.2.1. Impulsar la preparación previa a la vinculación laboral en las mujeres mediante un enfoque integral e inclusivo que considere sus contextos y necesidades específicas, para promover una inserción laboral equitativa y sostenible. | STPS |
| E3.5.3.1. Fomentar el trabajo responsable y la armonía laboral a través del Distintivo Responsabilidad Laboral al Estilo Jalisco (DiReLab). | AE3.5.3.1.2. Fomentar el trabajo responsable y la armonía laboral en las mujeres a través del Distintivo Responsabilidad Laboral al Estilo Jalisco (DiReLab). | STPS |
| E3.5.3.2. Impulsar el cumplimiento de la normatividad en seguridad y salud laboral mediante el fortalecimiento de la cultura de la responsabilidad, a través de capacitaciones dirigidas a personas empleadoras, trabajadoras y sociedad en general. | AE3.5.3.2.2. Fomentar el trabajo responsable y la armonía laboral en las mujeres a través de capacitaciones brindadas a patrones, trabajadores y público en general para el cumplimiento de la normatividad de seguridad y salud en el trabajo. | STPS |
| E3.5.4.1. Evaluar y optimizar la carga de trabajo y los procesos jurisdiccionales, mejorando la eficiencia para concluir y resolver juicios laborales de manera más ágil. | AE3.5.4.1.2. Evaluar y optimizar la carga de trabajo y los procesos jurisdiccionales, mejorando la eficiencia para concluir y resolver juicios laborales de manera más ágil para las mujeres de Jalisco. | STPS |
| E3.7.1.2. Establecer un programa de incentivos para el desarrollo del talento y acompañamiento al alumnado, en colaboración con otras dependencias públicas e instituciones privadas, que atienda específicamente las barreras de acceso y permanencia identificadas en cada región, priorizando grupos en condición de vulnerabilidad mediante esquemas de financiamiento mixto entre gobierno, instituciones educativas y sector productivo local. | AE3.7.1.2.2. Establecer un programa de incentivos para el desarrollo del talento y acompañamiento al alumnado, en colaboración con otras dependencias públicas e instituciones privadas, que atienda específicamente las barreras de acceso y permanencia identificadas en cada región, priorizando a mujeres, mediante esquemas de financiamiento mixto entre gobierno, instituciones educativas y sector productivo local. | › SICyT › Subsecretaría de Educación Superior |

| Estrategia | Acción Estratégica | Responsable |
|--|---|---|
| E3.9.1.2. Promover eventos de sano esparcimiento que celebran la diversidad y riqueza cultural de Jalisco, fomentando un sentido de comunidad, reforzando la identidad Jalisciense como símbolo de la mexicanidad en el mundo. | AE3.9.1.2.2. Promover eventos de sano esparcimiento que celebran la diversidad y riqueza cultural de Jalisco con un enfoque para mujeres. | AGEEJ |
| E3.10.11.7. Dirigir la oferta a grupos estratégicos o en condición de vulnerabilidad. | AE3.10.11.7.2. Poner a disposición de las mujeres que desean continuar o incrementar su educación formativa, los cursos o programas que la Plataforma ofrece. | <ul style="list-style-type: none"> > CCD > PLAI |

La región cuida su tierra

| Estrategia | Acción Estratégica | Responsable |
|--|---|-------------|
| E4.1.1.1. Promover el aprovechamiento sustentable en el sector productivo mediante buenas prácticas agrosilvopastoriles y mecanismos de compensación por servicios ambientales, para impulsar cadenas productivas libres de deforestación en sectores estratégicos. | AE4.1.1.1.2. Elaborar estudios técnicos, justificativos y planes de manejo que garanticen acciones de participación ciudadana de las mujeres, para que se garantice su participación en la consulta y construcción de los instrumentos. | SEMADET |
| E4.1.1.5. Gestionar mecanismos, servicios y proyectos que faciliten el involucramiento ciudadano en el manejo, protección y conservación de la biodiversidad, mediante un programa permanente de educación ambiental que promueva la conciencia y acción comunitaria. | AE4.1.1.5.3. Gestionar mecanismos, servicios y proyectos que faciliten el involucramiento de mujeres en el manejo, protección y conservación de la biodiversidad, mediante un programa permanente de educación ambiental que promueva la conciencia y acción comunitaria. Aplica para ROP de FIPRODEFO. | SEMADET |
| E4.1.2.3. Promover prácticas productivas sustentables compatibles con la conservación de la cuenca mediante incentivos, asistencia técnica y certificación ambiental para fortalecer la gestión integral del territorio. | AE4.1.2.3.2. Promover en las mujeres prácticas productivas sustentables compatibles con la conservación de la cuenca, mediante incentivos, asistencia técnica y certificación ambiental para fortalecer la gestión integral del territorio | SEMADET |
| E4.1.3.1. Elaborar el Programa de Gestión para Mejorar la Calidad del Aire de Jalisco y el Inventario integrado de contaminantes criterio y Gases de Efecto Invernadero, así como establecer mesas de trabajo intergubernamentales y ciudadanas para dar seguimiento a indicadores para la mejora de la calidad del aire de Jalisco. | AE4.1.3.1.4. Comunicar la forma de consultar y proteger de los efectos de la mala calidad del aire a mujeres para el resguardo de su salud. | SEMADET |

| Estrategia | Acción Estratégica | Responsable |
|--|--|-------------|
| E4.1.4.1. Impulsar que los municipios cuenten con al menos un instrumento básico de ordenamiento territorial vigente y armonizado con la normatividad estatal y federal, para garantizar su operación eficiente bajo un sistema de coordinación intermunicipal y regional. | AE4.1.4.1.3. Elaborar Ordenamientos Territoriales que garanticen acciones de participación ciudadana dirigidas a mujeres para que se garantice su participación en los procesos de planeación. | SEMADET |
| E4.1.4.2. Actualizar el marco normativo estatal en materia de ordenamiento y planeación territorial, asegurando su alineación con la legislación federal y su aplicación homogénea en todo Jalisco. | AE4.1.4.2.3. Diseñar iniciativas normativas que incluyan en su proceso grupos de discusión enfocados a mujeres para garantizar los derechos de este grupo en las iniciativas que se propongan. | SEMADET |
| E4.4.3.1. Ampliar la oferta de infraestructura vial contribuyendo a la conectividad eficiente y segura. | AE4.4.3.1.1. Integrar la perspectiva de género en el diseño de los componentes de infraestructura | SIOP |
| E4.5.5.1. Ampliar y fortalecer el programa de incorporación de mujeres conductoras al servicio de transporte público, mediante incentivos, campañas de sensibilización y acciones afirmativas coordinadas con empresas operadoras y organismos de movilidad | AE4.5.5.1.1. Fomentar la participación de las mujeres en el sector del transporte público con el objetivo de garantizar su inclusión en un ámbito tradicionalmente dominado por hombres. | SETRAN |
| E4.5.7.1. Expandir y reforzar el sistema de bicicletas públicas hacia zonas de alta demanda con la creación de más kilómetros de infraestructura segregada para la movilidad activa y mejora de las superficies de rodamiento. | AE4.5.7.1.2. Fortalecer la participación de las mujeres en el uso de la bicicleta a través de la Biciescuela itinerante. | SETRAN |
| E4.6.1.3. Conformar consejos ciudadanos metropolitanos representativos, con presencia de distintos sectores (vecinales, académicos, empresariales, ambientales, jóvenes, etc.). | AE4.6.1.3.2. Promover la participación efectiva de mujeres en los Consejos Ciudadanos Metropolitanos. | IMEPLAN |
| E4.6.2.1. Incluir la participación de personas de los sectores público, privado y académico, así como de la ciudadanía, en alianzas o convenios de colaboración para la realización de estudios. | AE4.6.2.1.1. Cuidar la presencia de mujeres, en alianzas o convenios de colaboración para la realización de estudios. | IMEMPLAN |
| E4.7.1.1. Articular alianzas con diferentes sectores, público y privado, para garantizar la oferta asequible de vivienda que demandan las personas jaliscienses. | AE4.7.1.1.2. Construir y brindar acompañamiento especializado para mujeres en proyectos de vivienda asequible, con el propósito de incrementar su acceso a soluciones habitacionales seguras y fortalecer su patrimonio. | IJALVI |

| Estrategia | Acción Estratégica | Responsable |
|--|---|-------------|
| E4.7.1.2. Fortalecer la autoproducción de vivienda mediante el acompañamiento técnico, la regularización del suelo y el acceso a financiamiento, para ampliar la oferta de vivienda adecuada y asequible en Jalisco. | AE4.7.1.2.2. Facilitar el acceso a financiamiento y acompañamiento técnico a mujeres jefas de hogar en proyectos de autoproducción de vivienda, con el propósito de consolidar su patrimonio y fortalecer su autonomía | IJALVI |
| E4.7.2.1. Implementar acciones de vivienda orientadas al mejoramiento de espacios habitacionales –como pisos firmes, nuevas cubiertas, instalaciones de baño y cocina, así como adaptaciones para la accesibilidad universal– que contribuyan a la reducción del rezago habitacional cualitativo en Jalisco. | AE4.7.2.1.2. Implementar obras de mejoramiento de vivienda como piso firme, cubiertas nuevas, mejoramiento en instalaciones hidrosanitarias en hogares priorizando aquellos hogares con mujeres como jefa de familia, con el propósito de reducir la sobrecarga doméstica y favorecer su calidad de vida. | IJALVI |
| E4.7.2.2. Generar acciones para la ampliación de viviendas mediante la construcción de nuevos espacios habitables, con el objetivo de disminuir el hacinamiento. | AE4.7.2.2.2. Ampliar viviendas con espacios independientes para mujeres en situación de hacinamiento, con el propósito de reforzar su seguridad y privacidad dentro del hogar. | IJALVI |
| ET4.1.2. Evaluar los avances en la transversalización ambiental dentro de la administración pública estatal para identificar áreas de mejora y reforzar la integración de la agenda ambiental en todas las dependencias. | AET4.1.2.2. Fortalecer la participación de las mujeres en la validación de la política pública de cambio climático mediante su representación activa en el Consejo Estatal de Cambio Climático. | SEMADET |
| ET4.2.1. Fortalecer mecanismos permanentes de diálogo y colaboración interinstitucional y multiactor, para mejorar la coordinación y efectividad de la acción climática. | AET4.2.1.3. Garantizar la participación de las mujeres en los mecanismos permanentes de diálogo y colaboración interinstitucional y multiactor, mediante su representación en el Consejo Estatal de Cambio Climático. | SEMADET |
| ET4.2.2. Promover la armonización de las políticas sectoriales con las de desarrollo sustentable, mediante mecanismos de articulación multiactoral que fortalezcan la acción climática coordinada entre instituciones gubernamentales, ciudadanía, academia y sector privado. | AET4.2.2.3. Considerar las necesidades y aportaciones de las mujeres en la armonización de políticas de desarrollo rural y sustentable, promoviendo que las estrategias de mitigación y resiliencia sean sensibles a sus contextos. | SEMADET |
| ET4.2.3. Replicar y escalar los programas actuales efectuados en las cadenas agroalimentarias de aguacate, agave y carne de bovino, para implementar prácticas sostenibles que contribuyan a la mitigación y adaptación al cambio climático. | AET4.2.3.3. Considerar la participación de las mujeres en la réplica y escalamiento de programas en las cadenas agroalimentarias de aguacate, agave y carne de bovino, promoviendo prácticas sostenibles adaptadas a sus contextos. | SEMADET |
| ET4.3.1. Fortalecer los marcos normativos y programáticos, como la Ley Estatal de Cambio Climático, garantizando la implementación de metas claras, indicadores de seguimiento y mecanismos de rendición de cuentas efectivos sobre acción climática. | AET4.3.1.3. Incorporar la perspectiva de las mujeres en el fortalecimiento de marcos normativos y programáticos, asegurando que las metas, indicadores y mecanismos de rendición de cuentas contemplen sus necesidades y derechos frente al cambio climático. | SEMADET |

| Estrategia | Acción Estratégica | Responsable |
|--|---|-------------|
| ET4.4.1. Impulsar la transición energética y movilidad sustentable en sectores estratégicos mediante coordinación interinstitucional, para reducir emisiones de gases de efecto invernadero y fomentar modelos de desarrollo bajos en carbono. | AET4.4.1.2. Incorporar criterios de accesibilidad, seguridad e inclusión de mujeres en las iniciativas de transición energética y movilidad sustentable, para garantizar que los modelos bajos en carbono respondan a las necesidades de la población. | SEMADET |
| ET4.5.1. Desarrollar planes de adaptación climática con base en diagnósticos de vulnerabilidad regional, para aumentar la resiliencia de comunidades y ecosistemas ante fenómenos meteorológicos extremos. | AET4.5.1.2. Incorporar la perspectiva y las necesidades de las mujeres en los diagnósticos de vulnerabilidad regional, para asegurar que los planes de adaptación climática fortalezcan su resiliencia frente a fenómenos meteorológicos extremos. | SEMADET |
| ET4.5.2. Fortalecer las capacidades locales de gestión de riesgos mediante infraestructura resiliente y sistemas de alerta temprana, para proteger vidas y medios de subsistencia ante desastres naturales. | AET4.5.2.2. Asegurar que los sistemas de alerta temprana y la infraestructura resiliente contemplen criterios de accesibilidad e inclusión para mujeres. | SEMADET |
| ET4.6.1. Impulsar la conservación y restauración de ecosistemas estratégicos alineados a la Estrategia Estatal para la Reducción de Emisiones por Deforestación y Degradación Forestal (EEREDD+), para incrementar la resiliencia climática y potenciar el secuestro de carbono. | AET4.6.1.2. Incorporar salvaguardas sociales y ambientales en los proyectos de conservación y restauración de ecosistemas estratégicos, garantizando la participación y derechos de mujeres rurales, y evitando impactos negativos sobre comunidades y biodiversidad. | SEMADET |

Gobiernos cercano y transparente

| Estrategia | Acción Estratégica | Responsable |
|---|---|-------------|
| E5.2.1.1. Organizar y promover esquemas de participación mediante la vinculación ciudadana que permita llegar a los diferentes sectores y grupos de la población donde las voces de todas y todos sean tomadas en cuenta. | AE5.2.1.1.3. Detonar procesos de vinculación ciudadana a nivel territorial por parte de la Secretaría de Planeación y Participación Ciudadana para organizar espacios participativos donde las mujeres tengan la posibilidad de que sus propuestas sean tomadas en cuenta en sus comunidades. | SPPC |
| E5.2.1.2. Supervisar que los insumos generados por los Consejos de Participación y Planeación reflejen las perspectivas de los grupos históricamente excluidos y se incorporen en los instrumentos de planeación. | AE5.2.1.2.3. Garantizar que los instrumentos de planeación integren la visión de las mujeres a partir de la aportación de especialistas en la materia, de manera que sus necesidades e intereses estén plenamente considerados. | SPPC |

| Estrategia | Acción Estratégica | Responsable |
|---|--|-------------|
| E5.2.2.1. Promover que la socialización de información sea clara, accesible y oportuna para facilitar el diálogo público, la deliberación informada y la concertación de propuestas en los procesos de participación ciudadana. | AE5.2.2.1.3. Diseñar contenidos digitales y físicos por parte de la Secretaría de Planeación y Participación Ciudadana dirigidos a las mujeres con la finalidad de facilitar la deliberación y concertación de propuestas para participar activamente en asuntos públicos. | SPPC |
| E5.2.2.2. Impulsar procesos de formación, capacitación y organización ciudadana que fortalezcan el conocimiento y uso efectivo de los mecanismos de participación establecidos por la Ley en la materia. | AE5.2.2.2.3. Impartir cursos y capacitaciones de manera presencial y virtual por parte de la Secretaría de Planeación y Participación Ciudadana a mujeres sobre los 16 mecanismos de participación ciudadana establecidos por la Ley en la materia con la finalidad de motivar la activación de dichos mecanismos. | SPPC |
| E5.2.3.2. Establecer esquemas de colaboración con la ciudadanía mediante el uso de herramientas y aplicaciones digitales que faciliten el involucramiento social en los asuntos públicos. | AE5.2.3.2.3. Desarrollar una plataforma digital por parte de la Secretaría de Planeación y Participación Ciudadana para el involucramiento de las mujeres con la finalidad de facilitar su participación en asuntos públicos. | SPPC |
| E5.2.4.1. Fortalecer la participación ciudadana en los consejos de planeación como espacios para influir en la toma de decisiones públicas para lograr consolidar el involucramiento social. | AE5.2.4.1.3. Fortalecer la participación de las mujeres en los Consejos de Planeación, contemplando en las sesiones sus aportaciones y necesidades respecto al cumplimiento de los objetivos establecidos en los instrumentos de planeación. | SPPC |

PERSONAS ADULTAS MAYORES

Región tranquila y en paz

| Estrategia | Acción Estratégica | Temática Responsable |
|--|--|--------------------------------------|
| E1.2.5.1. Certificar a las personas integrantes de las áreas dedicadas a la prevención social y comunitaria, y a la ciudadanía interesada, en el estándar de competencia “EC0684 Gestión de las estrategias de seguridad y convivencia ciudadana” que establece los requisitos de desempeño, aptitudes, conocimientos y productos del trabajo que la persona profesional de prevención deberá demostrar con relación a la planificación, implementación, evaluación, control y mejora de estrategias de seguridad y convivencia ciudadana. | AE1.2.5.1.8. Certificar a integrantes de áreas de prevención interesados en competencias de gestión de estrategias de seguridad y convivencia ciudadana, dirigidas a la atención de personas adultas mayores, para impulsar su protección integral, fortalecer redes comunitarias y reducir riesgos de violencia. | Consejo Estatal de Seguridad Pública |
| E1.4.2.1. Dotar de herramientas y capacitar al personal en el uso de las tecnologías de la información para el fortalecimiento y modernización de las instituciones de procuración de justicia. | AE1.4.2.1.8. Dotar de herramientas y capacitar al personal en el uso de tecnologías de la información, incorporando criterios de atención diferenciada hacia personas adultas mayores, para fortalecer y modernizar las instituciones de procuración de justicia, garantizando procesos más ágiles y sensibles en la integración de carpetas de investigación. | FE |
| E1.4.7.1. Consolidar la coordinación interinstitucional para la atención, prevención, investigación y sanción a las conductas violentas que afectan a las niñas, niños, adolescentes y mujeres. | AE1.4.7.1.8. Consolidar la coordinación interinstitucional en competencias de gestión de estrategias de atención, prevención, investigación y sanción de conductas violentas, dirigidas a la atención de personas adultas mayores, para asegurar su protección integral y fortalecer mecanismos de prevención ante la violencia. | FE |
| E1.6.3.2. Institucionalizar los mecanismos de evaluación postincidentes y análisis de mejores prácticas. | AE1.6.3.2.3. Institucionalizar los mecanismos de evaluación postincidentes de situaciones de desastre con enfoque en conocer la experiencia de personas en viviendas que integran personas adultas mayores, para mejorar nuestras prácticas. | PCJAL |

| Estrategia | Acción Estratégica | Temática Responsable |
|---|---|--|
| EE1.6.1. Aplicar programas que atiendan las causas y el contexto que generan condiciones de mayor riesgo y vulnerabilidad frente a los delitos de desaparición de personas, con especial referencia a la marginación, las condiciones de pobreza, la violencia comunitaria, la presencia de grupos delictivos, la operación de redes de trata, los antecedentes de otros delitos conexos, la desigualdad social, así como las características de los grupos de población en condición de vulnerabilidad e históricamente discriminados. | AEE1.6.1.7. Aplicar programas que atiendan las causas y el contexto que generan condiciones de riesgo de desaparición, dirigidos a la atención de personas adultas mayores, para fortalecer su protección mediante campañas de concientización, simulacros de autoprotección y acompañamiento comunitario. | <ul style="list-style-type: none"> › Vicefiscalía de Personas Desaparecidas › Comisión Estatal de Búsqueda de Personas |
| EE1.6.2. Difundir campañas multimedia masivas de prevención y concientización que informen sobre los canales de denuncia anónima e inmediata; los factores de riesgo; las formas de prevenir posibles engaños a través de redes sociales como falsas ofertas de trabajo, así como los protocolos de seguridad, incluyendo rutas seguras y sistemas de alerta temprana. | AEE1.6.2.7. Difundir campañas de comunicación masivas sobre prevención y concientización, dirigidas a la atención de personas adultas mayores, para fortalecer su protección frente a engaños, extorsiones y desaparición, mediante información clara sobre factores de riesgo y canales de denuncia inmediata. | <ul style="list-style-type: none"> › Vicefiscalía de Personas Desaparecidas › Comisión Estatal de Búsqueda de Personas |

La región crece para todas y todos

| Estrategia | Acción Estratégica | Responsable |
|---|---|-------------|
| E2.1.1.4. Mejorar el ejercicio de los derechos sociales de las personas que requieren cuidados y de quienes los proporcionan. | AE2.1.1.4.3. Mejorar el ejercicio de los derechos sociales de las personas adultas mayores. | SSAS |
| E2.1.2.1. Disminuir el gasto de las familias en condición de vulnerabilidad por ingresos. | AE2.1.2.1.6. Coadyuvar con la disminución del gasto en movilidad de hogares con personas adultas mayores. | SSAS |
| E2.3.2.1. Asegurar servicios médicos de calidad y a la vanguardia en todos los niveles de atención y todas las regiones del estado, que cuenten con infraestructura, equipamiento y personal necesario. | AE2.3.2.1.8. Implementar estrategias y mecanismos para asegurar servicios médicos de calidad e innovadores, con infraestructura, equipamiento y personal necesario, en todos los niveles de atención, en todas las regiones del estado y para las personas adultas mayores. | SSJ |

| Estrategia | Acción Estratégica | Responsable |
|---|--|-----------------------|
| E2.3.2.4. Fortalecer el primer nivel de atención, particularmente lo relacionado a prevención y promoción de estilos de vida saludables. | AE2.3.2.4.8. Desarrollar estrategias y acciones como el fortalecimiento de la infraestructura en salud y los programas en salud para reforzar el primer nivel de atención, con especial énfasis en la prevención de enfermedades y la promoción de estilos de vida saludables en personas adultas mayores, sin distinción de sus características, ideologías o comunidades de procedencia. | SSJ |
| E2.3.4.5. Establecer un modelo de atención a la salud mental y adicciones que privilegie la psicoeducación para la prevención de los problemas de salud mental, y contemple la calidad y regulación de la prestación de servicios en materia de adicciones. | AE2.3.4.5.3. Implementar programas y estrategias para establecer un modelo de atención a la salud mental y adicciones en personas adultas mayores que privilegie la psicoeducación, como la estrategia Para Tenerte en Mente y las acciones del Instituto Jalisciense de Salud Mental y Adicciones, para prevenir problemas de salud mental y adicciones. | SSJ |
| E2.4.4.2. Programar actividades dirigidas a grupos prioritarios y en condición de vulnerabilidad, garantizando entornos y espacios seguros. | AE2.4.4.2.8. Diseñar e implementar programas y actividades comunitarias dirigidas a personas adultas mayores, que ofrezcan apoyo recreativo y socioemocional en entornos seguros para asegurar su bienestar y participación activa en la sociedad. | Secretaría de Cultura |
| E2.5.1.2. Proyectar y diseñar instalaciones deportivas especializadas en el estado, como centros regionales, albercas, pistas de atletismo | AE2.5.1.2.5. Desarrollar centros deportivos y espacios especializados adaptados para personas adultas mayores, ofreciendo actividades físicas con programas que fomenten participación, recreación e integración social. | CODE Jalisco |
| E2.5.1.4. Implementar un modelo integral del deporte que incluya deporte social, actividad física, capacitación municipal, academias deportivas, polideportivos, mega eventos, detección de talentos y deporte adaptado. | AE2.5.1.4.6. Implementar un modelo integral del deporte para personas adultas mayores que contribuya a reducir índices de sedentarismo y enfermedades crónicas en la comunidad | CODE Jalisco |
| E2.5.2.1. Establecer una estructura de representación del modelo de gobierno con enfoque social hacia mujeres y personas adultas mayores, que permita vincular y desdoblar proyectos deportivos. | AE2.5.2.1.2. Diseñar la estructura de representación del modelo de gobierno con enfoque social hacia personas adultas mayores, que permita vincular y desdoblar proyectos deportivos. | CODE Jalisco |
| E2.5.2.2. Atender a más de 30 mil familias mediante la intervención de 250 instructores de actividad física. | AE2.5.2.2.5. Implementar programas de actividad física dirigida a personas adultas mayores a través de 250 instructores especializados, con el fin de atender a más de 30 mil familias. | CODE Jalisco |

| Estrategia | Acción Estratégica | Responsable |
|---|---|---------------------|
| E2.5.2.3. Implementar un programa transversal para promover la activación física y los hábitos de vida saludable, con el objetivo de que Jalisco salga del Top 10 de estados con mayor obesidad infantil y adulta en México. | AE2.5.2.3.4. Implementar un programa para promover la activación física y los hábitos de vida saludable, orientada a las personas adultas mayores de Jalisco mediante el proyecto RETO, con el objetivo de disminuir la obesidad. | CODE Jalisco |
| E2.6.1.1. Ampliar la cobertura de servicios por medio de la apertura de oficinas de la Procuraduría Social en más municipios de Jalisco. | AE2.6.1.1.4. Adaptar la atención a medios electrónicos que permitan agilizar tiempos y traslados de personas adultas mayores o con necesidades específicas. | Procuraduría Social |
| E2.6.2.2. Brindar asesoría jurídica gratuita y patrocinio a todas las personas que no cuentan con oficinas cercanas de Procuraduría Social, por medio de un módulo itinerante. | AE2.6.2.2.7. Proporcionar servicios de defensoría y representación jurídica a adultos mayores lo que impulsa la equidad y garantiza que puedan ejercer plenamente su derecho ante los tribunales. | Procuraduría Social |
| E2.6.2.2. Brindar asesoría jurídica gratuita y patrocinio a todas las personas que no cuentan con oficinas cercanas de Procuraduría Social, por medio de un módulo itinerante. | AE2.6.2.2.3. Ofrecer asesoría jurídica gratuita dirigidos a adultos mayores brindando orientación legal y acompañamiento en temas relacionados con sus derechos. | Procuraduría Social |
| E2.7.1.1. Crear un órgano que facilite a las personas adultas mayores el acceso a la defensoría de sus derechos, integrando en un solo espacio a la Comisión Estatal de Derechos Humanos, al Instituto de Justicia Alternativa del Estado de Jalisco, la Fiscalía General del Estado, Instituto Jalisciense de Ciencias Forenses, la Procuraduría Social y demás instancias con competencia jurídica. | AE2.7.1.1.1. Crear un órgano especializado que facilite a las personas adultas mayores el acceso a la defensoría de sus derechos. | SEDIF |
| E2.7.2.1. Contar con un centro de atención integral de 24 horas que brinde resguardo temporal e inmediato a personas adultas mayores en condición de vulnerabilidad por abandono, maltrato, violencia o emergencia. | AE2.7.2.1.1. Implementar un centro de atención integral de 24 que brinde resguardo temporal e inmediato a personas adultas mayores con condiciones de vulnerabilidad por abandono, maltrato, violencia o emergencia. | SEDIF |

Economía que avanza en la región

| Estrategia | Acción Estratégica | Responsable |
|---|---|-------------|
| E3.5.1.2. Desarrollar una campaña integral de sensibilización y capacitación para personas empresarias y personas trabajadoras, enfocada en la importancia de la formalización laboral y el cumplimiento de la legislación vigente. | AE3.5.1.2.5. Desarrollar una campaña integral de sensibilización y capacitación, enfocada en la importancia de la formalización laboral y el cumplimiento de la legislación vigente que incluya a las personas adultas mayores. | STPS |

| Estrategia | Acción Estratégica | Responsable |
|--|---|-------------|
| E3.5.2.1. Organizar ferias de empleo dirigidas a diferentes municipios y grupos poblacionales, facilitando la vinculación entre personas empleadoras y personas trabajadoras. | AE3.5.2.1.7. Organizar ferias de empleo dirigidas a diferentes municipios, facilitando la vinculación entre personas empleadoras y personas adultas mayores buscadoras de empleo. | STPS |
| E3.5.4.1. Evaluar y optimizar la carga de trabajo y los procesos jurisdiccionales, mejorando la eficiencia para concluir y resolver juicios laborales de manera más ágil. | AE3.5.4.1.7. Evaluar y optimizar la carga de trabajo y los procesos jurisdiccionales, mejorando la eficiencia para concluir y resolver juicios laborales de manera más ágil para las personas adultas mayores de Jalisco. | STPS |
| E3.9.1.2. Promover eventos de sano esparcimiento que celebran la diversidad y riqueza cultural de Jalisco, fomentando un sentido de comunidad, reforzando la identidad Jalisciense como símbolo de la mexicanidad en el mundo. | AE3.9.1.2.5. Promover eventos de sano esparcimiento que celebran la diversidad y riqueza cultural de Jalisco con un enfoque para personas adultas mayores. | AGEEJ |
| E3.9.2.2. Promover eventos como mecanismo de comunicación que incluya todos los estratos sociales e intercambio intergeneracional, como herramienta de construcción de comunidad. | AE3.9.3.2.3. Promover eventos como herramienta de construcción de comunidad con un enfoque de atención para personas adultas mayores. | AGEEJ |

La región cuida su tierra

| Estrategia | Acción Estratégica | Responsable |
|---|--|-------------|
| E4.1.1.1. Promover el aprovechamiento sustentable en el sector productivo mediante buenas prácticas agrosilvopastoriles y mecanismos de compensación por servicios ambientales, para impulsar cadenas productivas libres de deforestación en sectores estratégicos. | AE4.1.1.1.7. Elaborar estudios técnicos, justificativos y planes de manejo que garanticen acciones de participación ciudadana de personas adultas mayores, para que se garantice su participación en la consulta y construcción de los instrumentos. | SEMADET |
| E4.1.1.5. Gestionar mecanismos, servicios y proyectos que faciliten el involucramiento ciudadano en el manejo, protección y conservación de la biodiversidad, mediante un programa permanente de educación ambiental que promueva la conciencia y acción comunitaria. | AE4.1.1.5.7. Gestionar mecanismos, servicios y proyectos que faciliten el involucramiento de personas adultas mayores en el manejo, protección y conservación de la biodiversidad, mediante un programa permanente de educación ambiental que promueva la conciencia y acción comunitaria. Aplica para ROP de FIPRODEFO. | SEMADET |

| Estrategia | Acción Estratégica | Responsable |
|--|---|--------------------------|
| E4.1.2.3. Promover prácticas productivas sustentables compatibles con la conservación de la cuenca mediante incentivos, asistencia técnica y certificación ambiental para fortalecer la gestión integral del territorio. | AE4.1.2.3.6. Promover en las personas adultas mayores prácticas productivas sustentables compatibles con la conservación de la cuenca, mediante incentivos, asistencia técnica y certificación ambiental para fortalecer la gestión integral del territorio. | SEMADET |
| E4.1.3.1. Elaborar el Programa de Gestión para Mejorar la Calidad del Aire de Jalisco y el Inventario integrado de contaminantes criterio y Gases de Efecto Invernadero, así como establecer mesas de trabajo intergubernamentales y ciudadanas para dar seguimiento a indicadores para la mejora de la calidad del aire de Jalisco. | AE4.1.3.1.6. Comunicar la forma de consultar y proteger de los efectos de la mala calidad del aire a personas adultas mayores para el resguardo de su salud. | SEMADET |
| E4.1.4.1. Impulsar que los municipios cuenten con al menos un instrumento básico de ordenamiento territorial vigente y armonizado con la normatividad estatal y federal, para garantizar su operación eficiente bajo un sistema de coordinación intermunicipal y regional. | AE4.1.4.1.8. Elaborar Ordenamientos Territoriales que garanticen acciones de participación ciudadana dirigidas a personas adultas mayores para que se garantice su participación en los procesos de planeación. | SEMADET |
| E4.1.4.2. Actualizar el marco normativo estatal en materia de ordenamiento y planeación territorial, asegurando su alineación con la legislación federal y su aplicación homogénea en todo Jalisco. | AE4.1.4.2.8. Diseñar iniciativas normativas que incluyan en su proceso grupos de discusión enfocados a personas mayores para garantizar sus derechos en las iniciativas que se propongan. | SEMADET |
| E4.5.1.1. Gestionar el presupuesto para la renovación y sustitución de unidades de transporte público fuera de norma, priorizando regiones de baja cobertura y alta demanda. | AE4.5.1.1.2. Contar con unidades de transporte público con accesibilidad universal que garantice la inclusión de personas adultas mayores. | SETRAN (2,3,4,6,9,12) |
| E4.5.1.2. Realizar diagnósticos, planear, diseñar e implementar una estrategia de ampliación de la red de transporte público en zonas de baja cobertura con acciones concretas para hacer más eficiente la operación, de manera que sea competitivo frente a los otros modos de transporte individual motorizado. | AE4.5.1.2.3. Realizar diagnósticos, planear, diseñar e implementar una estrategia de ampliación de la red de transporte público en zonas de baja cobertura con acciones concretas de manera que sea competitivo frente a los otros modos de transporte individual motorizado para personas adultas mayores. | SETRAN |

| Estrategia | Acción Estratégica | Responsable |
|--|--|-------------|
| E4.5.6.2. Renovar y reordenar el señalamiento vial horizontal y vertical, que logre homologar corredores, velocidades y pictogramas, a través de la elaboración de un plan de atención de corredores de vías principales para la revisión de Señales Informativas de Destino (SID), con el retiro de señales fuera de norma y que ocasionan situaciones de riesgo por su ubicación e instalación | AE4.5.6.2.2. Coadyuvar en la generación de proyectos de infraestructura y obra vial donde la señalización ayude a personas adultas mayores a transitar de forma más segura. | SETRAN |
| E4.7.2.1. Implementar acciones de vivienda orientadas al mejoramiento de espacios habitacionales –como pisos firmes, nuevas cubiertas, instalaciones de baño y cocina, así como adaptaciones para la accesibilidad universal– que contribuyan a la reducción del rezago habitacional cualitativo en Jalisco. | AE4.7.2.1.4. Adaptar instalaciones y accesos para personas adultas mayores en proyectos de mejoramiento habitacional, con el propósito de promover su autonomía y accesibilidad universal. | IJALVI |
| E4.7.2.2. Generar acciones para la ampliación de viviendas mediante la construcción de nuevos espacios habitables, con el objetivo de disminuir el hacinamiento. | AE4.7.2.2.3. Incorporar habitaciones en planta baja para personas adultas mayores en proyectos de ampliación de vivienda, con el propósito de prevenir riesgos de movilidad y favorecer el cuidado intergeneracional. | IJALVI |
| ET4.2.2. Promover la armonización de las políticas sectoriales con las de desarrollo sustentable, mediante mecanismos de articulación multiactoral que fortalezcan la acción climática coordinada entre instituciones gubernamentales, ciudadanía, academia y sector privado. | AET4.2.2.7. Considerar las necesidades y aportaciones de las personas adultas mayores en la armonización de políticas de desarrollo rural y sustentable, promoviendo que las estrategias de mitigación y resiliencia sean sensibles a sus contextos. | SEMADET |
| ET4.2.3. Replicar y escalar los programas actuales efectuados en las cadenas agroalimentarias de aguacate, agave y carne de bovino, para implementar prácticas sostenibles que contribuyan a la mitigación y adaptación al cambio climático. | AET4.2.3.7. Considerar la participación de las personas adultas mayores en la réplica y escalamiento de programas en las cadenas agroalimentarias de aguacate, agave y carne de bovino, promoviendo prácticas sostenibles adaptadas a sus contextos. | SEMADET |
| ET4.3.1. Fortalecer los marcos normativos y programáticos, como la Ley Estatal de Cambio Climático, garantizando la implementación de metas claras, indicadores de seguimiento y mecanismos de rendición de cuentas efectivos sobre acción climática. | AET4.3.1.8. Incorporar la perspectiva de las personas adultas mayores en el fortalecimiento de marcos normativos y programáticos, asegurando que las metas, indicadores y mecanismos de rendición de cuentas contemplen sus necesidades y derechos frente al cambio climático. | SEMADET |

| Estrategia | Acción Estratégica | Responsable |
|--|--|-------------|
| ET4.4.1. Impulsar la transición energética y movilidad sustentable en sectores estratégicos mediante coordinación interinstitucional, para reducir emisiones de gases de efecto invernadero y fomentar modelos de desarrollo bajos en carbono. | AET4.4.1.4. Incorporar criterios de accesibilidad, seguridad e inclusión de personas con discapacidad en las iniciativas de transición energética y movilidad sustentable, para garantizar que los modelos bajos en carbono respondan a las necesidades de la población. | SEMADET |
| ET4.5.1. Desarrollar planes de adaptación climática con base en diagnósticos de vulnerabilidad regional, para aumentar la resiliencia de comunidades y ecosistemas ante fenómenos meteorológicos extremos. | AET4.5.1.5. Incorporar la perspectiva y las necesidades de personas adultas mayores en los diagnósticos de vulnerabilidad regional, para asegurar que los planes de adaptación climática fortalezcan su resiliencia frente a fenómenos meteorológicos extremos. | SEMADET |
| ET4.5.2. Fortalecer las capacidades locales de gestión de riesgos mediante infraestructura resiliente y sistemas de alerta temprana, para proteger vidas y medios de subsistencia ante desastres naturales. | AET4.5.2.5. Asegurar que los sistemas de alerta temprana y la infraestructura resiliente contemplen criterios de accesibilidad e inclusión para personas adultas mayores. | SEMADET |

Gobiernos cercanos y transparentes

| Estrategia | Acción Estratégica | Responsable |
|---|--|-------------|
| E5.2.1.1. Organizar y promover esquemas de participación mediante la vinculación ciudadana que permita llegar a los diferentes sectores y grupos de la población donde las voces de todas y todos sean tomadas en cuenta. | AE5.2.1.1.7. Detonar procesos de vinculación ciudadana a nivel territorial por parte de la Secretaría de Planeación y Participación Ciudadana para organizar espacios participativos donde las personas adultas mayores tengan la posibilidad de que sus propuestas sean tomadas en cuenta en sus comunidades. | SPPC |
| E5.2.1.2. Supervisar que los insumos generados por los Consejos de Participación y Planeación reflejen las perspectivas de los grupos históricamente excluidos y se incorporen en los instrumentos de planeación. | AE5.2.1.2.8. Garantizar que los instrumentos de planeación integren la visión de las personas adultas mayores a partir de la aportación de especialistas en la materia, de manera que sus necesidades e intereses estén plenamente considerados. | SPPC |
| E5.2.2.1. Promover que la socialización de información sea clara, accesible y oportuna para facilitar el diálogo público, la deliberación informada y la concertación de propuestas en los procesos de participación ciudadana. | AE5.2.2.1.8. Diseñar contenidos digitales y físicos por parte de la Secretaría de Planeación y Participación Ciudadana dirigidos a las personas adultas mayores con la finalidad de facilitar la deliberación y concertación de propuestas para participar activamente en asuntos públicos. | SPPC |

| Estrategia | Acción Estratégica | Responsable |
|---|---|---|
| E5.2.2.2. Impulsar procesos de formación, capacitación y organización ciudadana que fortalezcan el conocimiento y uso efectivo de los mecanismos de participación establecidos por la Ley en la materia. | AE5.2.2.2.8. Impartir cursos y capacitaciones de manera presencial y virtual por parte de la Secretaría de Planeación y Participación Ciudadana a personas adultas mayores sobre los 16 mecanismos de participación ciudadana establecidos por la Ley en la materia con la finalidad de motivar la activación de dichos mecanismos. | SPPC |
| E5.2.3.2. Establecer esquemas de colaboración con la ciudadanía mediante el uso de herramientas y aplicaciones digitales que faciliten el involucramiento social en los asuntos públicos. | AE5.2.3.2.8. Desarrollar una plataforma digital por parte de la Secretaría de Planeación y Participación Ciudadana para el involucramiento de las personas adultas mayores con la finalidad de facilitar su participación en asuntos públicos. | SPPC |
| E5.2.4.1. Fortalecer la participación ciudadana en los consejos de planeación como espacios para influir en la toma de decisiones públicas para lograr consolidar el involucramiento social. | AE5.2.4.1.8. Fortalecer la participación de las personas adultas mayores en los Consejos de Planeación, contemplando en las sesiones sus aportaciones y necesidades respecto al cumplimiento de los objetivos establecidos en los instrumentos de planeación. | SPPC |
| E5.3.1.4. Fortalecer y ampliar los convenios con el Servicio de Administración Tributaria Federal y con los Municipios, para acercar los trámites a las poblaciones más lejanas y facilitar la atención de sus asuntos a través de internet por medio de buzones tributarios. | AE5.3.1.4.4. Fortalecer y ampliar los convenios con el Servicio de Administración Tributaria Federal y con los Municipios, para acercar los trámites a las personas adultas mayores y facilitar la atención de sus asuntos a través de Internet por medio de buzones tributarios. | SHP |
| ET5.3.2. Ampliar la oferta de servicios de resolución de conflictos comunitarios y vecinales de forma presencial o a través del uso de tecnologías de la información. | AET5.3.2.2. Ampliar los mecanismos de conciliación comunitaria y vecinal con acompañamiento especializado para personas adultas mayores, asegurando procesos ágiles y confiables. | <ul style="list-style-type: none"> › Procuraduría Social › SPPC › CGES › Dirección General de Mecanismos Alternativos de Solución de Controversias de la FE |

PERSONAS CON DISCAPACIDAD

Región tranquila y en paz

| Estrategia | Acción Estratégica | Responsable |
|--|---|--------------------------------------|
| E1.2.4.1. Establecer la Red Estatal de Colmenas como espacios que promuevan la cooperación, solidaridad y equidad a través de diversas actividades culturales, educativas y de salud integral, que contribuyan a reducir factores de riesgo que favorecen la generación de violencia y delincuencia. | AE1.2.4.1.3. Establecer la Red Estatal de Colmenas con espacios accesibles e inclusivos que integren actividades culturales y de salud dirigidas a personas con discapacidad, para garantizar su participación comunitaria y disminuir factores de riesgo asociados a la violencia y la delincuencia. | Consejo Estatal de Seguridad Pública |
| E1.2.4.2. Renovar centros culturales y casas de la cultura en el interior del estado, así como rehabilitar espacios públicos, accesibles y funcionales para fomentar la convivencia y el bienestar comunitario. | AE1.2.4.2.3. Rehabilitar espacios públicos accesibles y funcionales que integren servicios inclusivos y actividades adaptadas para personas con discapacidad, con el fin de garantizar su participación activa en la convivencia comunitaria y disminuir factores de riesgo relacionados con la violencia y la exclusión. | Consejo Estatal de Seguridad Pública |
| E1.2.5.1. Certificar a las personas integrantes de las áreas dedicadas a la prevención social y comunitaria, y a la ciudadanía interesada, en el estándar de competencia "EC0684 Gestión de las estrategias de seguridad y convivencia ciudadana" que establece los requisitos de desempeño, aptitudes, conocimientos y productos del trabajo que la persona profesional de prevención deberá demostrar con relación a la planificación, implementación, evaluación, control y mejora de estrategias de seguridad y convivencia ciudadana. | AE1.2.5.1.5. Certificar a integrantes de áreas de prevención interesados en competencias de gestión de estrategias de seguridad y convivencia ciudadana, dirigidas a la atención de personas con discapacidad, para promover la inclusión, la accesibilidad y la reducción de riesgos asociados a la violencia y la exclusión. | Consejo Estatal de Seguridad Pública |
| E1.4.2.1. Dotar de herramientas y capacitar al personal en el uso de las tecnologías de la información para el fortalecimiento y modernización de las instituciones de procuración de justicia. | AE1.4.2.1.5. Dotar de herramientas y capacitar al personal en el uso de tecnologías de la información, incorporando criterios de atención diferenciada hacia personas con discapacidad, para fortalecer y modernizar las instituciones de procuración de justicia, garantizando procesos más ágiles y sensibles en la integración de carpetas de investigación. | FE |

| Estrategia | Acción Estratégica | Responsable |
|---|---|-------------|
| E1.4.7.1. Consolidar la coordinación interinstitucional para la atención, prevención, investigación y sanción a las conductas violentas que afectan a las niñas, niños, adolescentes y mujeres. | AE1.4.7.1.5. Consolidar la coordinación interinstitucional en competencias de gestión de estrategias de atención, prevención, investigación y sanción de conductas violentas, dirigidas a la atención de personas con discapacidad, para garantizar condiciones de accesibilidad, seguridad y respeto a sus derechos humanos. | FE |
| E1.6.1.2. Actualizar el marco legal, creación de normatividades estatales y vinculación con el sector privado para reducir vulnerabilidades. | AE1.6.1.2.1. Vinculación con sector privado, para dar cumplimiento de la normativa en materia de personas con discapacidad, para asegurar accesibilidad, reducir vulnerabilidades y garantizar su plena inclusión en el desarrollo urbano. | PCJAL |
| E1.6.3.2. Institucionalizar los mecanismos de evaluación postincidentes y análisis de mejores prácticas. | AE1.6.3.2.2. Institucionalizar los mecanismos de evaluación post-incidentes de situaciones de desastre con enfoque en conocer la experiencia de personas en viviendas que integran personas con discapacidad, para mejorar nuestras prácticas. | PCJAL |

La región crece para todas y todos

| Estrategia | Acción Estratégica | Responsable |
|---|---|-------------|
| E2.1.1.4. Mejorar el ejercicio de los derechos sociales de las personas que requieren cuidados y de quienes los proporcionan. | AE2.1.1.4.4. Mejorar el ejercicio de los derechos sociales de las personas con discapacidad. | SSAS |
| E2.1.2.1. Disminuir el gasto de las familias en condición de vulnerabilidad por ingresos. | AE2.1.2.1.5. Coadyuvar con la disminución del gasto en movilidad de hogares con personas con discapacidad. | SSAS |
| E2.2.1.1. Rehabilitar la infraestructura educativa con un enfoque integral, sostenible e innovador en todos los planteles públicos de educación. | AE2.2.1.1.3. Rehabilitar la infraestructura educativa en las escuelas que cuenten con personas con discapacidad para promover el desarrollo de las y los estudiantes. | SEJ |
| E2.2.5.2. Conformar Comunidades de Aprendizaje que impulsen la autonomía responsable de los colectivos escolares para diseñar soluciones creativas a problemas concretos, mediante el trabajo colaborativo y la participación de toda la comunidad educativa. | AE2.2.5.2.1. Otorgar cursos de Lenguaje de Señas Mexicanas (LSM) dirigidos a personas sordas y a la comunidad en general, para fomentar una comunicación efectiva y fortalecer la inclusión social. | SEJ |

| Estrategia | Acción Estratégica | Responsable |
|--|--|-----------------------|
| E2.3.2.1. Asegurar servicios médicos de calidad y a la vanguardia en todos los niveles de atención y todas las regiones del estado, que cuenten con infraestructura, equipamiento y personal necesario. | AE2.3.2.1.5. Implementar estrategias y mecanismos para asegurar servicios médicos de calidad e innovadores, con infraestructura, equipamiento y personal necesario, en todos los niveles de atención, en todas las regiones del estado y para todas y todos las personas con discapacidad. | SSJ |
| E2.3.2.4. Fortalecer el primer nivel de atención, particularmente lo relacionado a prevención y promoción de estilos de vida saludables. | AE2.3.2.4.5. Desarrollar estrategias y acciones como el fortalecimiento de la infraestructura en salud y los programas en salud para reforzar el primer nivel de atención, con especial énfasis en la prevención de enfermedades y la promoción de estilos de vida saludables en personas con discapacidad, sin distinción de sus características, ideologías o comunidades de procedencia | SSJ |
| E2.3.4.6. Diseñar un modelo de atención incluyente, que permita avanzar hacia un sistema de salud que sea garante de derechos y favorezca el pleno desarrollo de las personas con discapacidad. | AE2.3.4.6.1. Establecer estrategias para diseñar un modelo de atención incluyente para las personas con discapacidad que permita avanzar hacia un sistema de salud garante de derechos, a través del fortalecimiento de la infraestructura y cobertura en salud para favorecer la salud y el desarrollo de este grupo prioritario. | SSJ |
| E2.4.4.2. Programar actividades dirigidas a grupos prioritarios y en condición de vulnerabilidad, garantizando entornos y espacios seguros. | AE2.4.4.2.5. Diseñar e implementar programas y actividades comunitarias dirigidas a personas con discapacidad, que ofrezcan apoyo recreativo y socioemocional en entornos seguros para asegurar su bienestar y participación activa en la sociedad. | Secretaría de Cultura |
| E2.5.1.1. Potencializar la infraestructura con enfoque multifuncional y de gestión pública-privada. | AE2.5.1.1.3. Diseñar y adecuar espacios con enfoque multifuncional e inclusivo donde personas con discapacidad tengan acceso a actividades físicas y recreativas. | CODE Jalisco |
| E2.5.1.2. Proyectar y diseñar instalaciones deportivas especializadas en el estado, como centros regionales, albercas, pistas de atletismo. | AE2.5.1.2.4. Desarrollar centros deportivos y espacios especializados adaptados para personas con discapacidad, ofreciendo actividades físicas con programas que fomenten participación, recreación e integración social. | CODE Jalisco |
| E2.5.1.4. Implementar un modelo integral del deporte que incluya deporte social, actividad física, capacitación municipal, academias deportivas, polideportivos, mega eventos, detección de talentos y deporte adaptado. | AE2.5.1.4.4. Implementar un modelo integral del deporte para personas con discapacidad que contribuya a reducir índices de sedentarismo y enfermedades crónicas en la comunidad. | CODE Jalisco |

| Estrategia | Acción Estratégica | Responsable |
|--|--|---------------------|
| E2.5.2.2. Atender a más de 30 mil familias mediante la intervención de 250 instructores de actividad física. | AE2.5.2.2.4. Implementar programas de actividad física dirigida a personas con discapacidad a través de 250 instructores especializados, con el fin de atender a más de 30 mil familias. | CODE Jalisco |
| E2.6.1.1. Ampliar la cobertura de servicios por medio de la apertura de oficinas de la Procuraduría Social en más municipios de Jalisco. | AE2.6.1.1.2. Adaptar la atención a medios electrónicos que permitan agilizar tiempos y traslados de personas con discapacidad o con necesidades específicas. | Procuraduría Social |
| E2.7.6.1. Capacitar a personal docente y personas empleadoras sobre discapacidad mediante charlas y/o talleres presenciales y virtuales. | AE2.7.6.1.1. Capacitar al personal docente y personas empleadoras con enfoque en atención a personas con discapacidad, con el fin de mejorar su inclusión en la sociedad. | SEDIF |
| ET1.1.1. Implementar la estrategia “Ante la Violencia Contra Niñas, Niños y Adolescentes del Estado de Jalisco”. | AET1.1.1.5. Implementar la Estrategia “Ante la Violencia contra Niñas, Niños y Adolescentes del Estado de Jalisco”, asegurando un enfoque inclusivo que considere los requerimientos específicos de niñas, niños y adolescentes con discapacidad, a fin de garantizar su derecho a una vida libre de violencia mediante acciones integrales de prevención, atención, protección y respuesta. | SESIPINNA |
| ET1.1.2. Promover la aplicación de mecanismos y protocolos de actuación en caso de identificación y atención de niñas, niños y adolescentes víctimas de violencia, con pertinencia a las atribuciones de cada nivel de atención. | AET1.1.2.4. Promover la aplicación de mecanismos y protocolos de actuación en casos de violencia, asegurando un enfoque inclusivo que considere los requerimientos específicos de niñas, niños y adolescentes con discapacidad, con pertinencia a las atribuciones de cada nivel de atención, para fortalecer su protección y garantizar procesos de atención efectivos. | SESIPINNA |
| ET1.2.1. Implementar la estrategia “Para tenerte en mente” para atender la salud mental y las adicciones con perspectiva de niñez y adolescencia. | AET1.2.1.5. Implementar la estrategia “Para tenerte en mente” para la salud mental de niñas, niños y adolescentes con discapacidad, para prevenir riesgos psicosociales y adicciones. | SESIPINNA |
| ET1.3.1. Implementar la Estrategia Estatal de Atención a la Primera Infancia. | AET1.3.1.3. Implementar la Estrategia Estatal de Atención a la Primera Infancia dirigida a niñas y niños de 0 a 5 años, asegurando un enfoque inclusivo que considere los requerimientos específicos de niñas, niños y adolescentes con discapacidad, para garantizar su desarrollo integral y reducir desigualdades. | SESIPINNA |

| Estrategia | Acción Estratégica | Responsable |
|--|--|-------------|
| ET1.3.2. Empezar acciones integrales que disminuyan las condiciones que ponen en riesgo la supervivencia de niñas y niños desde la gestación hasta los 5 años de edad, principalmente en poblaciones en condiciones de mayor vulnerabilidad. | AET1.3.2.3. Empezar acciones integrales para la supervivencia y el bienestar de niñas y niños de 0 a 5 años con discapacidad, desde la gestación, especialmente en contextos de mayor vulnerabilidad, para reducir riesgos y favorecer su desarrollo pleno. | SESI PINNA |
| ET1.5.1. Implementar mecanismos y procedimientos interinstitucionales ágiles para la restitución de los derechos de NNA. | AET1.5.1.2. Rediseñar e implementar mecanismos interinstitucionales ágiles para la restitución de derechos de niñas, niños y adolescentes con discapacidad en situaciones especiales, para disminuir su ingreso a Centros de Asistencia Social y favorecer ambientes familiares protectores. | SESI PINNA |

Economía que avanza en la región

| Estrategia | Acción Estratégica | Responsable |
|--|--|----------------|
| E3.2.1.2. Impulsar la creación de empleo formal mediante programas públicos de apoyo a MiPyMEs, atracción de inversión en sectores estratégicos y retención de talento, en todas las regiones de Jalisco, utilizando incentivos para promover la profesionalización de empresas y la atracción de inversiones. | AE3.2.1.2.3. Diseñar políticas públicas que promuevan la corresponsabilidad en la conciliación de la vida personal, laboral y familiar de las personas con discapacidad en Jalisco, para asegurar su acceso a trabajos formales dignos y condiciones igualitarias. | SEDECO |
| E3.4.3.1. Incrementar el presupuesto para apoyo en infraestructura a los destinos turísticos del estado como el caso de Pueblos Mágicos. | AE3.4.3.1.1. Incrementar la inversión turística en Jalisco, así como mejorar su infraestructura turística, posicionándolo como un destino accesible y con una oferta innovadora. | SECTUR Jalisco |
| E3.5.1.2. Desarrollar una campaña integral de sensibilización y capacitación para personas empresarias y personas trabajadoras, enfocada en la importancia de la formalización laboral y el cumplimiento de la legislación vigente. | AE3.5.1.2.4. Desarrollar una campaña integral de sensibilización y capacitación, enfocada en la importancia de la formalización laboral y el cumplimiento de la legislación vigente, que incluya a las personas con discapacidad. | STPS |
| E3.5.2.1. Organizar ferias de empleo dirigidas a diferentes municipios y grupos poblacionales, facilitando la vinculación entre personas empleadoras y personas trabajadoras. | AE3.5.2.1.4. Organizar ferias de empleo dirigidas a diferentes municipios, facilitando la vinculación entre personas empleadoras y personas con discapacidad buscadoras de empleo. | STPS |
| E3.5.3.1. Fomentar el trabajo responsable y la armonía laboral a través del Distintivo Responsabilidad Laboral al Estilo Jalisco (DiReLab). | AE3.5.3.1.3. Fomentar el trabajo responsable y la armonía laboral en las personas con discapacidad a través del Distintivo Responsabilidad Laboral al Estilo Jalisco (DiReLab). | STPS |

| Estrategia | Acción Estratégica | Responsable |
|--|--|--|
| E3.5.4.1. Evaluar y optimizar la carga de trabajo y los procesos jurisdiccionales, mejorando la eficiencia para concluir y resolver juicios laborales de manera más ágil. | AE3.5.4.1.4. Evaluar y optimizar la carga de trabajo y los procesos jurisdiccionales, mejorando la eficiencia para concluir y resolver juicios laborales de manera más ágil para las personas con discapacidad en Jalisco. | STPS |
| E3.7.1.2. Establecer un programa de incentivos para el desarrollo del talento y acompañamiento al alumnado, en colaboración con otras dependencias públicas e instituciones privadas, que atienda específicamente las barreras de acceso y permanencia identificadas en cada región, priorizando grupos en condición de vulnerabilidad mediante esquemas de financiamiento mixto entre gobierno, instituciones educativas y sector productivo local. | AE3.7.1.2.4. Establecer un programa de incentivos para el desarrollo del talento y acompañamiento al alumnado, en colaboración con otras dependencias públicas e instituciones privadas, que atienda específicamente las barreras de acceso y permanencia identificadas en cada región, priorizando a personas con discapacidad, mediante esquemas de financiamiento mixto entre gobierno, instituciones educativas y sector productivo local. | SICyT Subsecretaría de Educación Superior |

La región cuida su tierra

| Estrategia | Acción Estratégica | Responsable |
|---|---|-------------|
| E4.1.1.1. Promover el aprovechamiento sustentable en el sector productivo mediante buenas prácticas agrosilvopastoriles y mecanismos de compensación por servicios ambientales, para impulsar cadenas productivas libres de deforestación en sectores estratégicos | AE4.1.1.1.4. Elaborar estudios técnicos, justificativos y planes de manejo que garanticen acciones de participación ciudadana de personas con discapacidad, para que se garantice su participación en la consulta y construcción de los instrumentos. | SEMADET |
| E4.1.1.5. Gestionar mecanismos, servicios y proyectos que faciliten el involucramiento ciudadano en el manejo, protección y conservación de la biodiversidad, mediante un programa permanente de educación ambiental que promueva la conciencia y acción comunitaria. | AE4.1.1.5.4. Gestionar mecanismos, servicios y proyectos que faciliten el involucramiento de personas con discapacidad en el manejo, protección y conservación de la biodiversidad, mediante un programa permanente de educación ambiental que promueva la conciencia y acción comunitaria. Aplica para ROP de FIPRODEFO. | SEMADET |
| E4.1.2.3. Promover prácticas productivas sustentables compatibles con la conservación de la cuenca mediante incentivos, asistencia técnica y certificación ambiental para fortalecer la gestión integral del territorio. | AE4.1.2.3.3. Promover en las personas con discapacidad prácticas productivas sustentables compatibles con la conservación de la cuenca, mediante incentivos, asistencia técnica y certificación ambiental para fortalecer la gestión integral del territorio. | SEMADET |

| Estrategia | Acción Estratégica | Responsable |
|--|--|-------------|
| E4.1.3.1. Elaborar el Programa de Gestión para Mejorar la Calidad del Aire de Jalisco y el Inventario integrado de contaminantes criterio y Gases de Efecto Invernadero, así como establecer mesas de trabajo intergubernamentales y ciudadanas para dar seguimiento a indicadores para la mejora de la calidad del aire de Jalisco. | AE4.1.3.1.5. Comunicar la forma de consultar y proteger de los efectos de la mala calidad del aire a personas con discapacidad para el resguardo de su salud. | SEMADET |
| E4.1.4.1. Impulsar que los municipios cuenten con al menos un instrumento básico de ordenamiento territorial vigente y armonizado con la normatividad estatal y federal, para garantizar su operación eficiente bajo un sistema de coordinación intermunicipal y regional. | AE4.1.4.1.5. Elaborar Ordenamientos Territoriales que garanticen acciones de participación ciudadana dirigidas a personas con discapacidad para que se garantice su participación en los procesos de planeación. | SEMADET |
| E4.1.4.2. Actualizar el marco normativo estatal en materia de ordenamiento y planeación territorial, asegurando su alineación con la legislación federal y su aplicación homogénea en todo Jalisco. | AE4.1.4.2.5. Diseñar iniciativas normativas que incluyan en su proceso grupos de discusión enfocados a personas con discapacidad para garantizar sus derechos en las iniciativas que se propongan. | SEMADET |
| E4.1.4.3. Impulsar plataformas tecnológicas estatales de acceso público y especializado para el almacenamiento, consulta y actualización de información geoespacial, normativa y técnica sobre ordenamiento territorial, para asegurar su disponibilidad en los 125 municipios y vincularla a los procesos de capacitación continua de las personas servidoras públicas. | AE4.1.4.3.1. Mejorar las plataformas tecnológicas existentes con la finalidad de garantizar la accesibilidad de las personas con discapacidad a la información del ordenamiento territorial. | SEMADET |
| E4.4.3.1. Ampliar la oferta de infraestructura vial contribuyendo a la conectividad eficiente y segura. | AE4.4.3.1.2. Integrar soluciones de accesibilidad universal en el diseño de los componentes de infraestructura. | SIOP |
| E4.5.1.1. Gestionar el presupuesto para la renovación y sustitución de unidades de transporte público fuera de norma, priorizando regiones de baja cobertura y alta demanda. | AE4.5.1.1.1. Contar con unidades de transporte público con accesibilidad universal que garantice la inclusión de personas con discapacidad. | SETRAN |
| E4.5.1.2. Realizar diagnósticos, planear, diseñar e implementar una estrategia de ampliación de la red de transporte público en zonas de baja cobertura con acciones concretas para hacer más eficiente la operación, de manera que sea competitivo frente a los otros modos de transporte individual motorizado. | AE4.5.1.2.1. Realizar diagnósticos, planear, diseñar e implementar una estrategia de ampliación de la red de transporte público en zonas de baja cobertura con acciones concretas de manera que sea competitivo frente a los otros modos de transporte individual motorizado para personas con discapacidad. | SETRAN |

| Estrategia | Acción Estratégica | Responsable |
|---|---|-------------|
| E4.5.6.1. Implementar la ampliación de nuevos corredores integrados al sistema centralizado de la red de cruceros semaforizados, con la optimización, actualización y mantenimiento de los sistemas y tecnologías aplicadas para la ciudad, enfocados en la integración de Smart City, con altos estándares de seguridad y resistencia mediante el reforzamiento de puertas de gabinetes, de controles de semáforos, puertas de mayor calibre, chapas de seguridad, puntos de cierre y cambios de tapas de registros por poli concreto. | AE4.5.6.1.1. Contribuir con la instalación de dispositivos sonoros (en semáforos) para orientar a personas con discapacidad visual que les permitan cruzar las calles de manera segura. | SETRAN |
| E4.5.6.2. Renovar y reordenar el señalamiento vial horizontal y vertical, que logre homologar corredores, velocidades y pictogramas, a través de la elaboración de un plan de atención de corredores de vías principales para la revisión de Señales Informativas de Destino (SID), con el retiro de señales fuera de norma y que ocasionan situaciones de riesgo por su ubicación e instalación. | AE4.5.6.2.1. Coadyuvar en la generación de proyectos de infraestructura y obra vial donde la señalización ayude a personas con discapacidad a transitar de forma más segura. | SETRAN |
| E4.7.2.1. Implementar acciones de vivienda orientadas al mejoramiento de espacios habitacionales –como pisos firmes, nuevas cubiertas, instalaciones de baño y cocina, así como adaptaciones para la accesibilidad universal– que contribuyan a la reducción del rezago habitacional cualitativo en Jalisco. | AE4.7.2.1.3. Adaptar instalaciones y accesos para personas con discapacidad en proyectos de mejoramiento habitacional, con el propósito de promover su autonomía y accesibilidad universal. | IJALVI |
| ET4.1.2. Evaluar los avances en la transversalización ambiental dentro de la administración pública estatal para identificar áreas de mejora y reforzar la integración de la agenda ambiental en todas las dependencias. | AET4.1.2.4. Fortalecer la participación de las personas con discapacidad en la validación de la política pública de cambio climático mediante su representación activa en el Consejo Estatal de Cambio Climático. | SEMADET |
| ET4.2.1. Fortalecer mecanismos permanentes de diálogo y colaboración interinstitucional y multiactor, para mejorar la coordinación y efectividad de la acción climática. | AET4.2.1.5. Garantizar la participación de las personas con discapacidad en los mecanismos permanentes de diálogo y colaboración interinstitucional y multiactor, mediante su representación en el Consejo Estatal de Cambio Climático. | SEMADET |

| Estrategia | Acción Estratégica | Responsable |
|---|---|-------------|
| ET4.3.1. Fortalecer los marcos normativos y programáticos, como la Ley Estatal de Cambio Climático, garantizando la implementación de metas claras, indicadores de seguimiento y mecanismos de rendición de cuentas efectivos sobre acción climática. | AET4.3.1.5. Incorporar la perspectiva de las personas con discapacidad en el fortalecimiento de marcos normativos y programáticos, asegurando que las metas, indicadores y mecanismos de rendición de cuentas contemplen sus necesidades y derechos frente al cambio climático. | SEMADET |
| ET4.4.1. Impulsar la transición energética y movilidad sustentable en sectores estratégicos mediante coordinación interinstitucional, para reducir emisiones de gases de efecto invernadero y fomentar modelos de desarrollo bajos en carbono. | AET4.4.1.3. Incorporar criterios de accesibilidad, seguridad e inclusión de personas adultas mayores en las iniciativas de transición energética y movilidad sustentable, para garantizar que los modelos bajos en carbono respondan a las necesidades de la población. | SEMADET |
| ET4.5.1. Desarrollar planes de adaptación climática con base en diagnósticos de vulnerabilidad regional, para aumentar la resiliencia de comunidades y ecosistemas ante fenómenos meteorológicos extremos. | AET4.5.1.3. Incorporar la perspectiva y las necesidades de personas con discapacidad en los diagnósticos de vulnerabilidad regional, para asegurar que los planes de adaptación climática fortalezcan su resiliencia frente a fenómenos meteorológicos extremos. | SEMADET |
| ET4.5.2. Fortalecer las capacidades locales de gestión de riesgos mediante infraestructura resiliente y sistemas de alerta temprana, para proteger vidas y medios de subsistencia ante desastres naturales. | AET4.5.2.3. Asegurar que los sistemas de alerta temprana y la infraestructura resiliente contemplen criterios de accesibilidad e inclusión para personas con discapacidad. | SEMADET |

Gobiernos cercanos y transparentes

| Estrategia | Acción Estratégica | Responsable |
|--|--|-------------|
| E5.1.1.2. Capacitar a las personas servidoras públicas de la Secretaría General de Gobierno en competencias clave para la atención ciudadana con el fin de fortalecer la calidad del servicio público y la relación con la ciudadanía. | AE5.1.1.2.2. Capacitar a las personas servidoras públicas de la Secretaría General de Gobierno en competencias clave para la atención ciudadana, promoviendo prácticas accesibles y sensibles para personas con discapacidad, a fin de fortalecer la calidad del servicio público y la relación con la ciudadanía. | SGG |
| E5.2.1.1. Organizar y promover esquemas de participación mediante la vinculación ciudadana que permita llegar a los diferentes sectores y grupos de la población donde las voces de todas y todos sean tomadas en cuenta. | AE5.2.1.1.4. Detonar procesos de vinculación ciudadana a nivel territorial por parte de la Secretaría de Planeación y Participación Ciudadana para organizar espacios participativos donde las personas con discapacidad tengan la posibilidad de que sus propuestas sean tomadas en cuenta en sus comunidades. | SPPC |

| Estrategia | Acción Estratégica | Responsable |
|---|--|-------------|
| E5.2.1.2. Supervisar que los insumos generados por los Consejos de Participación y Planeación reflejen las perspectivas de los grupos históricamente excluidos y se incorporen en los instrumentos de planeación. | AE5.2.1.2.5. Garantizar que los instrumentos de planeación integren la visión de las personas con discapacidad a partir de la aportación de especialistas en la materia, de manera que sus necesidades e intereses estén plenamente considerados. | SPPC |
| E5.2.2.1. Promover que la socialización de información sea clara, accesible y oportuna para facilitar el diálogo público, la deliberación informada y la concertación de propuestas en los procesos de participación ciudadana. | AE5.2.2.1.5. Diseñar contenidos digitales y físicos por parte de la Secretaría de Planeación y Participación Ciudadana dirigidos a las personas con discapacidad con la finalidad de facilitar la deliberación y concertación de propuestas para participar activamente en asuntos públicos. | SPPC |
| E5.2.2.2. Impulsar procesos de formación, capacitación y organización ciudadana que fortalezcan el conocimiento y uso efectivo de los mecanismos de participación establecidos por la Ley en la materia. | AE5.2.2.2.5. Impartir cursos y capacitaciones de manera presencial y virtual por parte de la Secretaría de Planeación y Participación Ciudadana a personas con discapacidad sobre los 16 mecanismos de participación ciudadana establecidos por la Ley en la materia con la finalidad de motivar la activación de dichos mecanismos. | SPPC |
| E5.2.3.2. Establecer esquemas de colaboración con la ciudadanía mediante el uso de herramientas y aplicaciones digitales que faciliten el involucramiento social en los asuntos públicos. | AE5.2.3.2.5. Desarrollar una plataforma digital por parte de la Secretaría de Planeación y Participación Ciudadana para el involucramiento de personas con discapacidad con la finalidad de facilitar su participación en asuntos públicos. | SPPC |
| E5.2.4.1. Fortalecer la participación ciudadana en los consejos de planeación como espacios para influir en la toma de decisiones públicas para lograr consolidar el involucramiento social. | AE5.2.4.1.5. Fortalecer la participación de las personas con discapacidad en los Consejos de Planeación, contemplando en las sesiones sus aportaciones y necesidades respecto al cumplimiento de los objetivos establecidos en los instrumentos de planeación. | SPPC |
| E5.2.5.2. Establecer mecanismos transparentes, públicos y de fácil acceso, para el seguimiento, monitoreo y rendición de cuentas de los objetivos y metas establecidas por las dependencias y entidades del Poder Ejecutivo. | AE5.2.5.2.2. Establecer mecanismos transparentes, públicos y de fácil acceso, adaptados a las necesidades de personas con discapacidad, que les permitan dar seguimiento y monitorear la planeación, para garantizar que las dependencias y entidades del Poder Ejecutivo rindan cuentas sobre el cumplimiento de los objetivos y metas. | SPPC |

| Estrategia | Acción Estratégica | Responsable |
|---|--|---|
| E5.3.1.4. Fortalecer y ampliar los convenios con el Servicio de Administración Tributaria Federal y con los Municipios, para acercar los trámites a las poblaciones más lejanas y facilitar la atención de sus asuntos a través de internet por medio de buzones tributarios. | AET5.3.1.4.2. Fortalecer y ampliar los convenios con el Servicio de Administración Tributaria Federal y con los Municipios, para acercar los trámites a las personas con discapacidad y facilitar la atención de sus asuntos a través de Internet por medio de buzones tributarios. | SHP |
| ET3.3.1. Celebrar convenios para canalizar y acompañar a las personas usuarias, trabajando en conjunto con instituciones de salud, educación especial y organizaciones de la sociedad civil que atienden a personas con discapacidad. | AET3.3.1.1. Impulsar la celebración de convenios de coordinación interinstitucional con dependencias de salud, educación especial y organizaciones de la sociedad civil para canalizar, acompañar y brindar apoyos integrales a personas con discapacidad, garantizando su inclusión social, fortaleciendo su autonomía en la vida diaria y reduciendo el aislamiento. | Subsecretaría de Derechos Humanos |
| ET5.2.2. Desarrollar un mapa de alianzas estratégicas con los distintos poderes públicos y sectores de la sociedad para abordar de manera coordinada y eficaz las violencias identificadas por la población, priorizando a los grupos en condición de vulnerabilidad. | AET5.2.2.2. Promover mecanismos de gobernanza participativa para fortalecer la incidencia de personas con discapacidad en la generación de redes de colaboración social para la prevención y atención de las violencias. | SPPC |
| ET5.3.2. Ampliar la oferta de servicios de resolución de conflictos comunitarios y vecinales de forma presencial o a través del uso de tecnologías de la información. | AET5.3.2.1. Ampliar los servicios de resolución de conflictos presenciales y digitales accesibles para personas con discapacidad, eliminando barreras físicas, tecnológicas y de comunicación. | <ul style="list-style-type: none"> › Procuraduría Social › SPPC › CGES › Dirección General de Mecanismos Alternativos de Solución de Conflictos |

PERSONAS PERTENECIENTES A PUEBLOS Y COMUNIDADES INDÍGENAS

Región tranquila y en paz

| Estrategia | Acción Estratégica | Responsable |
|--|--|--------------------------------------|
| E1.2.4.1. Establecer la Red Estatal de Colmenas como espacios que promuevan la cooperación, solidaridad y equidad a través de diversas actividades culturales, educativas y de salud integral, que contribuyan a reducir factores de riesgo que favorecen la generación de violencia y delincuencia. | AE1.2.4.1.5. Establecer la Red Estatal de Colmenas con actividades interculturales, de educación y salud integral dirigidas a pueblos y comunidades indígenas, con pertinencia lingüística y territorial, para fortalecer la cohesión social y disminuir factores de riesgo que favorecen la generación de violencia y delincuencia. | Consejo Estatal de Seguridad Pública |
| E1.2.4.2. Renovar centros culturales y casas de la cultura en el interior del estado, así como rehabilitar espacios públicos, accesibles y funcionales para fomentar la convivencia y el bienestar comunitario. | AE1.2.4.2.5. Rehabilitar espacios públicos y casas de la cultura en comunidades indígenas con pertinencia cultural y lingüística, para fortalecer su identidad, fomentar la convivencia comunitaria y reducir factores de riesgo vinculados a la violencia y la delincuencia. | Consejo Estatal de Seguridad Pública |
| E1.2.5.1. Certificar a las personas integrantes de las áreas dedicadas a la prevención social y comunitaria, y a la ciudadanía interesada, en el estándar de competencia “EC0684 Gestión de las estrategias de seguridad y convivencia ciudadana” que establece los requisitos de desempeño, aptitudes, conocimientos y productos del trabajo que la persona profesional de prevención deberá demostrar con relación a la planificación, implementación, evaluación, control y mejora de estrategias de seguridad y convivencia ciudadana. | AE1.2.5.1.7. Certificar a integrantes de áreas de prevención interesados en competencias de gestión de estrategias de seguridad y convivencia ciudadana, dirigidas a la atención de pueblos y comunidades indígenas, para garantizar estrategias con pertinencia cultural y territorial que fortalezcan la cohesión social y reduzcan factores de violencia. | Consejo Estatal de Seguridad Pública |
| E1.4.2.1. Dotar de herramientas y capacitar al personal en el uso de las tecnologías de la información para el fortalecimiento y modernización de las instituciones de procuración de justicia. | AE1.4.2.1.7. Dotar de herramientas y capacitar al personal en el uso de tecnologías de la información, incorporando criterios de atención diferenciada hacia pueblos y comunidades indígenas, para fortalecer y modernizar las instituciones de procuración de justicia, garantizando procesos más ágiles y sensibles en la integración de carpetas de investigación | FE |

| Estrategia | Acción Estratégica | Responsable |
|---|---|--|
| E1.4.7.1. Consolidar la coordinación interinstitucional para la atención, prevención, investigación y sanción a las conductas violentas que afectan a las niñas, niños, adolescentes y mujeres. | AE1.4.7.1.7. Consolidar la coordinación interinstitucional en competencias de gestión de estrategias de atención, prevención, investigación y sanción de conductas violentas, dirigidas a la atención de pueblos y comunidades indígenas, para promover la justicia intercultural, garantizar su seguridad y reducir la violencia en sus territorios. | FE |
| EE1.6.1. Aplicar programas que atiendan las causas y el contexto que generan condiciones de mayor riesgo y vulnerabilidad frente a los delitos de desaparición de personas, con especial referencia a la marginación, las condiciones de pobreza, la violencia comunitaria, la presencia de grupos delictivos, la operación de redes de trata, los antecedentes de otros delitos conexos, la desigualdad social, así como las características de los grupos de población en condición de vulnerabilidad e históricamente discriminados. | AEE1.6.1.6. Aplicar programas que atiendan las causas y el contexto que generan condiciones de riesgo de desaparición, dirigidos a la atención de pueblos y comunidades indígenas, para garantizar su seguridad a través de difusión en lenguas originarias, protocolos comunitarios y redes de apoyo locales. | › Vicefiscalía de Personas Desaparecidas. › Comisión Estatal de Búsqueda de Personas. |
| EE1.6.2. Difundir campañas multimedia masivas de prevención y concientización que informen sobre los canales de denuncia anónima e inmediata; los factores de riesgo; las formas de prevenir posibles engaños a través de redes sociales como falsas ofertas de trabajo, así como los protocolos de seguridad, incluyendo rutas seguras y sistemas de alerta temprana. | AEE1.6.2.6. Difundir campañas de comunicación masivas sobre prevención y concientización, dirigidas a la atención de pueblos y comunidades indígenas, para garantizar su seguridad mediante la difusión en lenguas originarias de protocolos de autoprotección, rutas seguras y sistemas de alerta. | › Vicefiscalía de Personas Desaparecidas. › Comisión Estatal de Búsqueda de Personas |

La región crece para todas y todos

| Estrategia | Acción Estratégica | Responsable |
|---|---|-------------|
| E2.1.2.1. Disminuir el gasto de las familias en condición de vulnerabilidad por ingresos. | AE2.1.2.1.2. Contribuir con la disminución del gasto en educación de los hogares con niñas, niños y adolescentes pertenecientes a pueblos y comunidades indígenas. | SSAS |
| E2.3.2.1. Asegurar servicios médicos de calidad y a la vanguardia en todos los niveles de atención y todas las regiones del estado, que cuenten con infraestructura, equipamiento y personal necesario. | AE2.3.2.1.7. Implementar estrategias y mecanismos para asegurar servicios médicos de calidad e innovadores, con infraestructura, equipamiento y personal necesario, en todos los niveles de atención, en todas las regiones del estado y para las personas pertenecientes a pueblos y comunidades indígenas. (02,09,12) | SSJ |

| Estrategia | Acción Estratégica | Responsable |
|--|--|-----------------------|
| E2.3.2.4. Fortalecer el primer nivel de atención, particularmente lo relacionado a prevención y promoción de estilos de vida saludables. | AE2.3.2.4.7. Desarrollar estrategias y acciones como el fortalecimiento de la infraestructura en salud y los programas en salud para reforzar el primer nivel de atención, con especial énfasis en la prevención de enfermedades y la promoción de estilos de vida saludables en personas pertenecientes a pueblos y comunidades indígenas, sin distinción de sus características, ideologías o comunidades de procedencia. | SSJ |
| E2.3.4.4. Asegurar la atención médica integral de las personas con VIH, incluyendo la prevención de la transmisión, el control de quienes viven con VIH y la reducción a cero de las transmisiones verticales de esta enfermedad y otras enfermedades de transmisión sexual. | AE2.3.4.4.5. Implementar políticas públicas, programas y estrategias de prevención combinada desde el programa estatal del VIH: ITS y VHC, así como, el Consejo Estatal para la Prevención del SIDA (COESIDA) para asegurar la atención médica integral de personas pertenecientes a pueblos y comunidades indígenas con VIH para disminuir este padecimiento, al igual que, otras enfermedades e infecciones de transmisión sexual. | SSJ |
| E2.4.2.1. Divulgar el inventario cultural estatal de patrimonio cultural y catalogarlo en las clasificaciones de material e inmaterial, incluyendo a las personas afromexicanas y los pueblos y comunidades indígenas de las doce regiones del estado. | AE2.4.2.1.1. Desarrollar programas comunitarios de documentación, preservación y difusión del patrimonio cultural de pueblos y comunidades indígenas y afromexicanas, para incorporarlos al inventario cultural estatal. | Secretaría de Cultura |
| E2.4.4.2. Programar actividades dirigidas a grupos prioritarios y en condición de vulnerabilidad, garantizando entornos y espacios seguros. | AE2.4.4.2.7. Diseñar e implementar programas y actividades dirigidas a personas pertenecientes a pueblos y comunidades indígenas, que ofrezcan apoyo recreativo y socioemocional en entornos seguros para asegurar su bienestar y participación activa en la sociedad. | Secretaría de Cultura |
| E2.6.1.1. Ampliar la cobertura de servicios por medio de la apertura de oficinas de la Procuraduría Social en más municipios de Jalisco. | AE2.6.1.1.1. Implementar módulos itinerantes que lleguen a comunidades alejadas de las oficinas centrales de la Procuraduría Social para atender a las personas pertenecientes a pueblos y comunidades indígenas y la ciudadanía en general. | Procuraduría Social |

| Estrategia | Acción Estratégica | Responsable |
|--|--|-------------|
| ET1.1.1. Implementar la estrategia “Ante la Violencia Contra Niñas, Niños y Adolescentes del Estado de Jalisco” | AET1.1.1.7. Implementar la Estrategia “Ante la Violencia contra Niñas, Niños y Adolescentes del Estado de Jalisco”, asegurando un enfoque inclusivo que considere los requerimientos específicos de niñas, niños y adolescentes pertenecientes a pueblos y comunidades indígenas, a fin de garantizar su derecho a una vida libre de violencia mediante acciones integrales de prevención, atención, protección y respuesta. | SESIPINNA |
| ET1.1.2. Promover la aplicación de mecanismos y protocolos de actuación en caso de identificación y atención de niñas, niños y adolescentes víctimas de violencia, con pertinencia a las atribuciones de cada nivel de atención. | AET1.1.2.6. Promover la aplicación de mecanismos y protocolos de actuación en casos de violencia hacia niñas, niños y adolescentes pertenecientes a pueblos y comunidades indígenas, con pertinencia a las atribuciones de cada nivel de atención, para fortalecer su protección y garantizar procesos de atención efectivos. | SESIPINNA |
| ET1.2.1. Implementar la estrategia “Para tenerte en mente” para atender la salud mental y las adicciones con perspectiva de niñez y adolescencia. | AET1.2.1.7. Implementar la estrategia “Para tenerte en mente” para la salud mental de niñas, niños y adolescentes pertenecientes a pueblos y comunidades indígenas, con pertinencia intercultural para prevenir riesgos psicosociales y adicciones. | SESIPINNA |
| ET1.3.1. Implementar la Estrategia Estatal de Atención a la Primera Infancia. | AET1.3.1.4. Implementar la Estrategia Estatal de Atención a la Primera Infancia dirigida a niñas y niños de 0 a 5 años, con un enfoque intercultural, para garantizar su desarrollo integral y reducir desigualdades. | SESIPINNA |
| ET1.3.2. Empezar acciones integrales que disminuyan las condiciones que ponen en riesgo la supervivencia de niñas y niños desde la gestación hasta los 5 años de edad, principalmente en poblaciones en condiciones de mayor vulnerabilidad. | AET1.3.2.4. Empezar acciones integrales para la supervivencia y el bienestar de niñas y niños de 0 a 5 años de pueblos originarios, desde la gestación, especialmente en contextos de mayor vulnerabilidad, para reducir riesgos y favorecer su desarrollo pleno. | SESIPINNA |
| ET1.4.2. Generar condiciones necesarias para garantizar el ejercicio de los derechos sexuales y derechos reproductivos de las niñas, niños y adolescentes. | AET1.4.2.5. Generar condiciones necesarias para garantizar los derechos sexuales y reproductivos asegurando un enfoque intercultural e interseccional de no discriminación que atienda los requerimientos específicos de niñas, niños y adolescentes pertenecientes a pueblos y comunidades indígenas, para prevenir embarazos tempranos y promover su desarrollo integral. | SESIPINNA |

| Estrategia | Acción Estratégica | Responsable |
|--|--|-------------|
| ET1.5.1. Implementar mecanismos y procedimientos interinstitucionales ágiles para la restitución de los derechos de NNA. | AET1.5.1.4. Rediseñar e implementar mecanismos interinstitucionales ágiles para la restitución de derechos de niñas, niños y adolescentes pertenecientes a pueblos y comunidades originarias en situaciones especiales, para disminuir su ingreso a Centros de Asistencia Social y favorecer ambientes familiares protectores. | SESIPINNA |

Economía que avanza en la región

| Estrategia | Acción Estratégica | Responsable |
|--|--|-------------|
| E3.2.1.2. Impulsar la creación de empleo formal mediante programas públicos de apoyo a MiPyMEs, atracción de inversión en sectores estratégicos y retención de talento, en todas las regiones de Jalisco, utilizando incentivos para promover la profesionalización de empresas y la atracción de inversiones. | AE3.2.1.2.4. Diseñar políticas públicas que promuevan la corresponsabilidad en la conciliación de la vida personal, laboral y familiar de las personas pertenecientes a pueblos y comunidades indígenas en Jalisco, para asegurar su acceso a trabajos formales dignos y condiciones igualitarias. | SEDECO |
| E3.3.5.2. Garantizar que las comunidades, especialmente las más necesitadas, tengan acceso a energía de calidad (justicia energética). | AE3.3.5.2.1. Impulsar un programa para entrega de equipo tecnológico que permita acceso a energía de calidad a todas las comunidades del estado de Jalisco con especial atención en aquellas pertenecientes a pueblos y comunidades indígenas. | SEDES |
| E3.3.5.3. Impulsar proyectos para implementación y capacitación de energías limpias en hogares en condición de vulnerabilidad y sin acceso a energía. | AE3.3.5.2.2. Impulsar un programa para desarrollo de proyectos y capacitación en uso eficiente de energía a todas las comunidades del estado de Jalisco con especial atención en aquellas pertenecientes a pueblos y comunidades indígenas. | SEDES |
| E3.3.5.4. Impulsar la electrificación de localidades marginadas. | AE3.3.5.4.1. Impulsar la electrificación de localidades marginadas, con especial atención en aquellas pertenecientes a pueblos y comunidades indígenas. | SEDES |
| E3.5.2.1. Organizar ferias de empleo dirigidas a diferentes municipios y grupos poblacionales, facilitando la vinculación entre personas empleadoras y personas trabajadoras. | AE3.5.2.1.6. Organizar ferias de empleo dirigidas a diferentes municipios, facilitando la vinculación entre personas empleadoras y personas pertenecientes a pueblos y comunidades indígenas buscadoras de empleo. | STPS |

| Estrategia | Acción Estratégica | Responsable |
|--|--|--|
| E3.5.4.1. Evaluar y optimizar la carga de trabajo y los procesos jurisdiccionales, mejorando la eficiencia para concluir y resolver juicios laborales de manera más ágil. | AE3.5.4.1.6. Evaluar y optimizar la carga de trabajo y los procesos jurisdiccionales, mejorando la eficiencia para concluir y resolver juicios laborales de manera más ágil para las personas pertenecientes a pueblos y comunidades indígenas de Jalisco. | STPS |
| E3.7.1.2. Establecer un programa de incentivos para el desarrollo del talento y acompañamiento al alumnado, en colaboración con otras dependencias públicas e instituciones privadas, que atienda específicamente las barreras de acceso y permanencia identificadas en cada región, priorizando grupos en condición de vulnerabilidad mediante esquemas de financiamiento mixto entre gobierno, instituciones educativas y sector productivo local. | AE3.7.1.2.6. Establecer un programa de incentivos para el desarrollo del talento y acompañamiento al alumnado, en colaboración con otras dependencias públicas e instituciones privadas, que atienda específicamente las barreras de acceso y permanencia identificadas en cada región, priorizando a personas pertenecientes a pueblos y comunidades indígenas, mediante esquemas de financiamiento mixto entre gobierno, instituciones educativas y sector productivo local. | SICyT Subsecretaría de Educación Superior |
| E3.9.1.2. Promover eventos de sano esparcimiento que celebran la diversidad y riqueza cultural de Jalisco, fomentando un sentido de comunidad, reforzando la identidad Jalisciense como símbolo de la mexicanidad en el mundo. | AE3.9.1.2.4. Promover eventos de sano esparcimiento que celebran la diversidad y riqueza cultural de Jalisco con un enfoque para personas pertenecientes a pueblos y comunidades indígenas. | AGEEJ |

La región cuida su tierra

| Estrategia | Acción Estratégica | Responsable |
|---|---|-------------|
| E4.1.1.1. Promover el aprovechamiento sustentable en el sector productivo mediante buenas prácticas agrosilvopastoriles y mecanismos de compensación por servicios ambientales, para impulsar cadenas productivas libres de deforestación en sectores estratégicos. | AE4.1.1.1.6. Elaborar estudios técnicos, justificativos y planes de manejo que garanticen acciones de participación ciudadana de personas pertenecientes a pueblos y comunidades indígenas, para que se garantice su participación en la consulta y construcción de los instrumentos. | SEMADET |
| E4.1.1.3. Ampliar la cobertura de áreas naturales protegidas y otros esquemas de conservación mediante mecanismos coordinados de protección y manejo, a fin de alcanzar la meta del 30% de superficie estatal conservada al año 2030 (estrategia 30x30). | AE4.1.1.3.1. Establecer esquemas de conservación mediante mecanismos coordinados de protección y manejo con personas de pueblos y comunidades de pueblos indígenas para ampliar la cobertura de áreas naturales protegidas. | SEMADET |

| Estrategia | Acción Estratégica | Responsable |
|---|---|-------------|
| E4.1.1.5. Gestionar mecanismos, servicios y proyectos que faciliten el involucramiento ciudadano en el manejo, protección y conservación de la biodiversidad, mediante un programa permanente de educación ambiental que promueva la conciencia y acción comunitaria. | AE4.1.1.5.6. Gestionar mecanismos, servicios y proyectos que faciliten el involucramiento de personas pertenecientes a pueblos y comunidades indígenas en el manejo, protección y conservación de la biodiversidad, mediante un programa permanente de educación ambiental que promueva la conciencia y acción comunitaria. Aplica para ROP de FIPRODEFO. | SEMADET |
| E4.1.2.3. Promover prácticas productivas sustentables compatibles con la conservación de la cuenca mediante incentivos, asistencia técnica y certificación ambiental para fortalecer la gestión integral del territorio | AE4.1.2.3.5. Promover en las personas pertenecientes a pueblos y comunidades indígenas prácticas productivas sustentables compatibles con la conservación de la cuenca, mediante incentivos, asistencia técnica y certificación ambiental para fortalecer la gestión integral del territorio. | SEMADET |
| E4.1.3.1 Elaborar el Programa de Gestión para Mejorar la Calidad del Aire de Jalisco y el Inventario integrado de contaminantes criterio y Gases de Efecto Invernadero, así como establecer mesas de trabajo intergubernamentales y ciudadanas para dar seguimiento a indicadores para la mejora de la calidad del aire de Jalisco. | AE4.1.3.1.1. Contar con enlace a las comunidades indígenas para poder notificar eventos de mala calidad del aire. | SEMADET |
| E4.1.4.1. Impulsar que los municipios cuenten con al menos un instrumento básico de ordenamiento territorial vigente y armonizado con la normatividad estatal y federal, para garantizar su operación eficiente bajo un sistema de coordinación intermunicipal y regional. | AE4.1.4.1.7. Elaborar Ordenamientos Territoriales que garanticen acciones de participación ciudadana dirigidas a grupos de personas pertenecientes a pueblos y comunidades indígenas para que se garantice su participación en los procesos de planeación. | SEMADET |
| E4.1.4.2. Actualizar el marco normativo estatal en materia de ordenamiento y planeación territorial, asegurando su alineación con la legislación federal y su aplicación homogénea en todo Jalisco. | AE4.1.4.2.7. Diseñar iniciativas normativas que incluyan en su proceso grupos de discusión enfocados a personas pertenecientes a pueblos y comunidades indígenas para garantizar los derechos de este grupo en las iniciativas que se propongan. | SEMADET |
| E4.3.1.1. Realizar diagnósticos sobre las condiciones actuales y necesidades del servicio para garantizar la continuidad y calidad del agua potable y saneamiento. | AE4.3.1.1.1. Realizar diagnósticos sobre las necesidades del servicio, agua potable y saneamiento, con la participación de los pueblos y comunidades indígenas para garantizar la calidad del servicio. | SGIA |

| Estrategia | Acción Estratégica | Responsable |
|---|--|-------------|
| E4.3.1.3. Los municipios y prestadores de servicios de agua son apoyados y asesorados en el uso de tecnologías que garantizan la calidad del agua suministrada a la población. | AE4.3.1.3.1. Los municipios y prestadores de servicios de agua son apoyados y asesorados en el uso de tecnologías que garantizan la calidad del agua suministrada a personas pertenecientes a pueblos y comunidades indígenas. | SGIA |
| E4.5.1.2. Realizar diagnósticos, planear, diseñar e implementar una estrategia de ampliación de la red de transporte público en zonas de baja cobertura con acciones concretas para hacer más eficiente la operación, de manera que sea competitivo frente a los otros modos de transporte individual motorizado. | AE4.5.1.2.2. Realizar diagnósticos, planear, diseñar e implementar una estrategia de ampliación de la red de transporte público en zonas de baja cobertura con acciones concretas de manera que sea competitivo frente a los otros modos de transporte individual motorizado para personas de comunidades indígenas. | SETRAN |
| E4.7.1.1. Articular alianzas con diferentes sectores, público y privado, para garantizar la oferta asequible de vivienda que demandan las personas jaliscienses. | AE4.7.1.1.3. Promover alianzas con constructoras y organizaciones sociales para pueblos indígenas en proyectos de vivienda asequible con pertinencia cultural, con el propósito de garantizar soluciones habitacionales que respeten sus formas de vida y tradiciones. | IJALVI |
| ET4.1.2. Evaluar los avances en la transversalización ambiental dentro de la administración pública estatal para identificar áreas de mejora y reforzar la integración de la agenda ambiental en todas las dependencias. | AET4.1.2.6. Fortalecer la participación de las personas pertenecientes a pueblos y comunidades indígenas en la validación de la política pública de cambio climático mediante su representación activa en el Consejo Estatal de Cambio Climático. | SEMADET |
| ET4.2.1. Fortalecer mecanismos permanentes de diálogo y colaboración interinstitucional y multiactor, para mejorar la coordinación y efectividad de la acción climática. | AET4.2.1.7. Garantizar la participación de las personas pertenecientes a pueblos y comunidades indígenas en los mecanismos permanentes de diálogo y colaboración interinstitucional y multiactor, mediante su representación en el Consejo Estatal de Cambio Climático. | SEMADET |
| ET4.2.2. Promover la armonización de las políticas sectoriales con las de desarrollo sustentable, mediante mecanismos de articulación multiactoral que fortalezcan la acción climática coordinada entre instituciones gubernamentales, ciudadanía, academia y sector privado. | AET4.2.2.6. Considerar las necesidades y aportaciones de las personas pertenecientes a pueblos y comunidades indígenas en la armonización de políticas de desarrollo rural y sustentable, promoviendo que las estrategias de mitigación y resiliencia sean sensibles a sus contextos. | SEMADET |
| ET4.2.3. Replicar y escalar los programas actuales efectuados en las cadenas agroalimentarias de aguacate, agave y carne de bovino, para implementar prácticas sostenibles que contribuyan a la mitigación y adaptación al cambio climático. | AET4.2.3.6. Considerar la participación de las personas pertenecientes a pueblos y comunidades indígenas en la réplica y escalamiento de programas en las cadenas agroalimentarias de aguacate, agave y carne de bovino, promoviendo prácticas sostenibles adaptadas a sus contextos. | SEMADET |

| Estrategia | Acción Estratégica | Responsable |
|--|---|-------------|
| ET4.3.1. Fortalecer los marcos normativos y programáticos, como la Ley Estatal de Cambio Climático, garantizando la implementación de metas claras, indicadores de seguimiento y mecanismos de rendición de cuentas efectivos sobre acción climática. | AET4.3.1.7. Incorporar la perspectiva de las personas pertenecientes a pueblos y comunidades indígenas en el fortalecimiento de marcos normativos y programáticos, asegurando que las metas, indicadores y mecanismos de rendición de cuentas contemplen sus necesidades y derechos frente al cambio climático. | SEMADET |
| ET4.6.1. Impulsar la conservación y restauración de ecosistemas estratégicos alineados a la Estrategia Estatal para la Reducción de Emisiones por Deforestación y Degradación Forestal (EEREDD+), para incrementar la resiliencia climática y potenciar el secuestro de carbono. | AET4.6.1.3. Incorporar salvaguardas sociales y ambientales en los proyectos de conservación y restauración de ecosistemas estratégicos, garantizando la participación y derechos de pueblos indígenas y evitando impactos negativos sobre comunidades y biodiversidad. | SEMADET |
| E4.3.1.4. Los sistemas de abasto alternativo de agua potable y/o purificada son implementados en sitios e instalaciones públicas, priorizando a los municipios con mayor desigualdad social. | AE4.3.1.4.1. Instalar sistemas de abasto alternativo de agua potable y/o purificada en sitios e instalaciones públicas, priorizando a los pueblos y comunidades indígenas. | SEMADET |

Gobiernos cercanos y transparentes

| Estrategia | Acción Estratégica | Responsable |
|--|--|-------------|
| E5.1.1.2. Capacitar a las personas servidoras públicas de la Secretaría General de Gobierno en competencias clave para la atención ciudadana con el fin de fortalecer la calidad del servicio público y la relación con la ciudadanía. | AE5.1.1.2.4. Capacitar a las personas servidoras públicas de la Secretaría General de Gobierno en competencias clave para la atención ciudadana, promoviendo prácticas accesibles y sensibles para personas pertenecientes a pueblos y comunidades indígenas, a fin de fortalecer la calidad del servicio público y la relación con la ciudadanía. | SGG |
| E5.2.1.1. Organizar y promover esquemas de participación mediante la vinculación ciudadana que permita llegar a los diferentes sectores y grupos de la población donde las voces de todas y todos sean tomadas en cuenta. | AE5.2.1.1.6. Detonar procesos de vinculación ciudadana a nivel territorial por parte de la Secretaría de Planeación y Participación Ciudadana para organizar espacios participativos donde las personas pertenecientes a pueblos y comunidades indígenas tengan la posibilidad de que sus propuestas sean tomadas en cuenta en sus comunidades. | SPPC |

| Estrategia | Acción Estratégica | Responsable |
|---|--|-------------|
| E5.2.1.2. Supervisar que los insumos generados por los Consejos de Participación y Planeación reflejen las perspectivas de los grupos históricamente excluidos y se incorporen en los instrumentos de planeación. | AE5.2.1.2.7. Garantizar que los instrumentos de planeación integren la visión de los pueblos y comunidades indígenas a partir de la aportación de especialistas en la materia, de manera que sus necesidades e intereses estén plenamente considerados. | SPPC |
| E5.2.2.1. Promover que la socialización de información sea clara, accesible y oportuna para facilitar el diálogo público, la deliberación informada y la concertación de propuestas en los procesos de participación ciudadana. | AE5.2.2.1.7. Diseñar contenidos digitales y físicos por parte de la Secretaría de Planeación y Participación Ciudadana dirigidos a las personas pertenecientes a pueblos y comunidades indígenas con la finalidad de facilitar la deliberación y concertación de propuestas para participar activamente en asuntos públicos. | SPPC |
| E5.2.2.2. Impulsar procesos de formación, capacitación y organización ciudadana que fortalezcan el conocimiento y uso efectivo de los mecanismos de participación establecidos por la Ley en la materia. | AE5.2.2.2.7. Impartir cursos y capacitaciones de manera presencial y virtual por parte de la Secretaría de Planeación y Participación Ciudadana a personas pertenecientes a pueblos y comunidades indígenas sobre los 16 mecanismos de participación ciudadana establecidos por la Ley en la materia con la finalidad de motivar la activación de dichos mecanismos. | SPPC |
| E5.2.3.2. Establecer esquemas de colaboración con la ciudadanía mediante el uso de herramientas y aplicaciones digitales que faciliten el involucramiento social en los asuntos públicos. | AE5.2.3.2.7. Desarrollar una plataforma digital por parte de la Secretaría de Planeación y Participación Ciudadana para el involucramiento de las personas pertenecientes a pueblos y comunidades indígenas con la finalidad de facilitar su participación en asuntos públicos. | SPPC |
| E5.2.4.1. Fortalecer la participación ciudadana en los consejos de planeación como espacios para influir en la toma de decisiones públicas para lograr consolidar el involucramiento social. | AE5.2.4.1.7. Fortalecer la participación de los pueblos y comunidades indígenas en los Consejos de Planeación, contemplando en las sesiones sus aportaciones y necesidades respecto al cumplimiento de los objetivos establecidos en los instrumentos de planeación. | SPPC |
| E5.2.5.2. Establecer mecanismos transparentes, públicos y de fácil acceso, para el seguimiento, monitoreo y rendición de cuentas de los objetivos y metas establecidas por las dependencias y entidades del Poder Ejecutivo. | AE5.2.5.2.3. Establecer mecanismos transparentes, públicos y de fácil acceso, adaptados a las necesidades de personas pertenecientes a pueblos y comunidades indígenas, que les permitan dar seguimiento y monitorear la planeación, para garantizar que las dependencias y entidades del Poder Ejecutivo rindan cuentas sobre el cumplimiento de los objetivos y metas. | SPPC |

| Estrategia | Acción Estratégica | Responsable |
|--|--|-------------|
| E5.3.1.4. Fortalecer y ampliar los convenios con el Servicio de Administración Tributaria Federal y con los Municipios, para acercar los trámites a las poblaciones más lejanas y facilitar la atención de sus asuntos a través de internet por medio de buzones tributarios | AE5.3.1.4.3. Fortalecer y ampliar los convenios con el Servicio de Administración Tributaria Federal y con los Municipios, para acercar los trámites a las personas pertenecientes a pueblos y comunidades indígenas y facilitar la atención de sus asuntos a través de Internet por medio de buzones tributarios. | SHP |

PERSONAS DE LA POBLACIÓN LGBTIQ+

Región tranquila y en paz

| Estrategia | Acción Estratégica | Responsable |
|--|--|--------------------------------------|
| E1.2.4.1. Establecer la Red Estatal de Colmenas como espacios que promuevan la cooperación, solidaridad y equidad a través de diversas actividades culturales, educativas y de salud integral, que contribuyan a reducir factores de riesgo que favorecen la generación de violencia y delincuencia. | AE1.2.4.1.4. Establecer la Red Estatal de Colmenas con programas de sensibilización, apoyo comunitario y acompañamiento psicosocial dirigidos a personas de la población LGBTIQ+, para promover la cooperación, solidaridad y equidad, reduciendo factores de riesgo vinculados a la violencia y discriminación | Consejo Estatal de Seguridad Pública |
| E1.2.4.2. Renovar centros culturales y casas de la cultura en el interior del estado, así como rehabilitar espacios públicos, accesibles y funcionales para fomentar la convivencia y el bienestar comunitario. | AE1.2.4.2.4. Renovar centros culturales y casas de la cultura con programas de sensibilización, redes de apoyo y actividades recreativas dirigidas a personas de la población LGBTIQ+, para promover la equidad, la convivencia segura y reducir riesgos asociados a la violencia y la discriminación. | Consejo Estatal de Seguridad Pública |
| E1.2.5.1. Certificar a las personas integrantes de las áreas dedicadas a la prevención social y comunitaria, y a la ciudadanía interesada, en el estándar de competencia “EC0684 Gestión de las estrategias de seguridad y convivencia ciudadana” que establece los requisitos de desempeño, aptitudes, conocimientos y productos del trabajo que la persona profesional de prevención deberá demostrar con relación a la planificación, implementación, evaluación, control y mejora de estrategias de seguridad y convivencia ciudadana. | AE1.2.5.1.6. Certificar a integrantes de áreas de prevención interesados en competencias de gestión de estrategias de seguridad y convivencia ciudadana, dirigidas a la atención de personas de la población LGBTIQ+, para prevenir actos de discriminación, fomentar la equidad y reducir factores de riesgo vinculados a la violencia. | Consejo Estatal de Seguridad Pública |

| Estrategia | Acción Estratégica | Responsable |
|---|---|--|
| E1.4.2.1. Dotar de herramientas y capacitar al personal en el uso de las tecnologías de la información para el fortalecimiento y modernización de las instituciones de procuración de justicia. | AE1.4.2.1.6. Dotar de herramientas y capacitar al personal en el uso de tecnologías de la información, incorporando criterios de atención diferenciada hacia personas de la población LGBTQ+, para fortalecer y modernizar las instituciones de procuración de justicia, garantizando procesos más ágiles y sensibles en la integración de carpetas de investigación. | FE |
| E1.4.7.1. Consolidar la coordinación interinstitucional para la atención, prevención, investigación y sanción a las conductas violentas que afectan a las niñas, niños, adolescentes y mujeres. | AE1.4.7.1.6. Consolidar la coordinación interinstitucional en competencias de gestión de estrategias de atención, prevención, investigación y sanción de conductas violentas, dirigidas a la atención de personas de la población LGBTQ+, para prevenir actos de discriminación, asegurar entornos libres de violencia y garantizar el respeto a su identidad. | FE |
| EE1.6.1. Aplicar programas que atiendan las causas y el contexto que generan condiciones de mayor riesgo y vulnerabilidad frente a los delitos de desaparición de personas, con especial referencia a la marginación, las condiciones de pobreza, la violencia comunitaria, la presencia de grupos delictivos, la operación de redes de trata, los antecedentes de otros delitos conexos, la desigualdad social, así como las características de los grupos de población en condición de vulnerabilidad e históricamente discriminados. | AEE1.6.1.5. Aplicar programas que atiendan las causas y el contexto que generan condiciones de riesgo de desaparición, dirigidos a la atención de personas de la población LGBTQ+, para prevenir situaciones de discriminación y violencia mediante campañas de concientización, talleres y mecanismos de denuncia seguros. | <ul style="list-style-type: none"> › Vicefiscalía de Personas Desaparecidas › Comisión Estatal de Búsqueda de Personas |
| EE1.6.2. Difundir campañas multimedia masivas de prevención y concientización que informen sobre los canales de denuncia anónima e inmediata; los factores de riesgo; las formas de prevenir posibles engaños a través de redes sociales como falsas ofertas de trabajo, así como los protocolos de seguridad, incluyendo rutas seguras y sistemas de alerta temprana. | AEE1.6.2.5. Difundir campañas de comunicación masivas sobre prevención y concientización, dirigidas a la atención de personas de la población LGBTQ+, para reducir riesgos de discriminación, violencia y desaparición, mediante canales de denuncia anónima y difusión de sistemas de alerta temprana. | <ul style="list-style-type: none"> › Vicefiscalía de Personas Desaparecidas › Comisión Estatal de Búsqueda de Personas |

La región crece para todas y todos

| Estrategia | Acción Estratégica | Responsable |
|--|---|-----------------------|
| E2.3.2.1. Asegurar servicios médicos de calidad y a la vanguardia en todos los niveles de atención y todas las regiones del estado, que cuenten con infraestructura, equipamiento y personal necesario. | AE2.3.2.1.6. Implementar estrategias y mecanismos para asegurar servicios médicos de calidad e innovadores, con infraestructura, equipamiento y personal necesario, en todos los niveles de atención, en todas las regiones del estado y para todas las personas de la población LGBTIQ+. | SSJ |
| E2.3.2.4. Fortalecer el primer nivel de atención, particularmente lo relacionado a prevención y promoción de estilos de vida saludables | AE2.3.2.4.6. Desarrollar estrategias y acciones como el fortalecimiento de la infraestructura en salud y los programas en salud para reforzar el primer nivel de atención, con especial énfasis en la prevención de enfermedades y la promoción de estilos de vida saludables en personas de la población LGBTIQ+, sin distingo de sus características, ideologías o comunidades de procedencia. | SSJ |
| E2.3.4.4. Asegurar la atención médica integral de las personas con VIH, incluyendo la prevención de la transmisión, el control de quienes viven con VIH y la reducción a cero de las transmisiones verticales de esta enfermedad y otras enfermedades de transmisión sexual. | AE2.3.4.4.4. Implementar políticas públicas, programas y estrategias de prevención combinada desde el programa estatal del VIH: ITS y VHC, así como, el Consejo Estatal para la Prevención del SIDA (COESIDA) para asegurar la atención médica integral de personas de la población LGBTIQ+ con VIH para disminuir este padecimiento, al igual que, otras enfermedades e infecciones de transmisión sexual. | SSJ |
| E2.4.4.2. Programar actividades dirigidas a grupos prioritarios y en condición de vulnerabilidad, garantizando entornos y espacios seguros. | AE2.4.4.2.6. Diseñar e implementar programas y actividades comunitarias dirigidas a personas de la población LGBTIQ+, que ofrezcan apoyo recreativo y socioemocional en entornos seguros para asegurar su bienestar y participación activa en la sociedad. | Secretaría de Cultura |
| E2.5.1.4. Implementar un modelo integral del deporte que incluya deporte social, actividad física, capacitación municipal, academias deportivas, polideportivos, mega eventos, detección de talentos y deporte adaptado. | AE2.5.1.4.5. Implementar un modelo integral del deporte para personas de la población LGBTIQ+ que contribuya a reducir índices de sedentarismo y enfermedades crónicas en la comunidad. | CODE Jalisco |

| Estrategia | Acción Estratégica | Responsable |
|--|---|-------------|
| ET1.1.1. Implementar la estrategia “Ante la Violencia Contra Niñas, Niños y Adolescentes del Estado de Jalisco”. | AET1.1.1.6. Implementar la Estrategia “Ante la Violencia contra Niñas, Niños y Adolescentes del Estado de Jalisco”, asegurando un enfoque inclusivo, interseccional y de no discriminación que atienda los requerimientos específicos de niñas, niños y adolescentes que forman parte de la población LGBTQ+, con el fin de garantizar su derecho a una vida libre de violencia mediante acciones integrales de prevención, atención, protección y respuesta. | SESIPINNA |
| ET1.1.2. Promover la aplicación de mecanismos y protocolos de actuación en caso de identificación y atención de niñas, niños y adolescentes víctimas de violencia, con pertinencia a las atribuciones de cada nivel de atención. | AET1.1.2.5. Promover la aplicación de mecanismos y protocolos de actuación en casos de violencia en contra de niñas, niños y adolescentes que forman parte de la población LGBTQ+, con pertinencia a las atribuciones de cada nivel de atención, para fortalecer su protección y garantizar procesos de atención efectivos. | SESIPINNA |
| ET1.2.1. Implementar la estrategia “Para tenerte en mente” para atender la salud mental y las adicciones con perspectiva de niñez y adolescencia. | AET1.2.1.6. Implementar la estrategia “Para tenerte en mente” niñas, niños y adolescentes LGBTQ+, para fortalecer su bienestar emocional y prevenir conductas de riesgo. | SESIPINNA |
| ET1.4.2. Generar condiciones necesarias para garantizar el ejercicio de los derechos sexuales y derechos reproductivos de las niñas, niños y adolescentes. | AET1.4.2.4. Generar condiciones necesarias para garantizar los derechos sexuales y reproductivos asegurando un enfoque inclusivo, interseccional y de no discriminación que atienda los requerimientos específicos de niñas, niños y adolescentes que forman parte de la población LGBTQ+, para prevenir embarazos tempranos y promover su desarrollo integral. | SESIPINNA |
| ET1.5.1. Implementar mecanismos y procedimientos interinstitucionales ágiles para la restitución de los derechos de NNA. | AET1.5.1.3. Rediseñar e implementar mecanismos interinstitucionales ágiles para la restitución de derechos de niñas, niños y adolescentes que forman parte de la población LGBTQ+ en situaciones especiales, para disminuir su ingreso a Centros de Asistencia Social y favorecer ambientes familiares protectores. | SESIPINNA |

Economía que avanza en la región

| Estrategia | Acción Estratégica | Responsable |
|--|--|--|
| E3.5.2.1. Organizar ferias de empleo dirigidas a diferentes municipios y grupos poblacionales, facilitando la vinculación entre personas empleadoras y personas trabajadoras. | AE3.5.2.1.5. Organizar ferias de empleo dirigidas a diferentes municipios, facilitando la vinculación entre personas empleadoras y personas de la población LGBTQ+ buscadoras de empleo. | STPS |
| E3.5.4.1. Evaluar y optimizar la carga de trabajo y los procesos jurisdiccionales, mejorando la eficiencia para concluir y resolver juicios laborales de manera más ágil. | AE3.5.4.1.5. Evaluar y optimizar la carga de trabajo y los procesos jurisdiccionales, mejorando la eficiencia para concluir y resolver juicios laborales de manera más ágil para las personas de la población LGBTQ+ de Jalisco. | STPS |
| E3.7.1.2. Establecer un programa de incentivos para el desarrollo del talento y acompañamiento al alumnado, en colaboración con otras dependencias públicas e instituciones privadas, que atienda específicamente las barreras de acceso y permanencia identificadas en cada región, priorizando grupos en condición de vulnerabilidad mediante esquemas de financiamiento mixto entre gobierno, instituciones educativas y sector productivo local. | AE3.7.1.2.5. Establecer un programa de incentivos para el desarrollo del talento y acompañamiento al alumnado, en colaboración con otras dependencias públicas e instituciones privadas, que atienda específicamente las barreras de acceso y permanencia identificadas en cada región, priorizando a personas de la población LGBTQ+, mediante esquemas de financiamiento mixto entre gobierno, instituciones educativas y sector productivo local. | <ul style="list-style-type: none"> › SICyT › Subsecretaría de Educación Superior |
| E3.9.1.2. Promover eventos de sano esparcimiento que celebran la diversidad y riqueza cultural de Jalisco, fomentando un sentido de comunidad, reforzando la identidad Jalisciense como símbolo de la mexicanidad en el mundo. | AE3.9.1.2.3. Promover eventos de sano esparcimiento que celebran la diversidad y riqueza cultural de Jalisco con un enfoque para personas de la población LGBTQ+. | AGEEJ |

La región cuida su tierra

| Estrategia | Acción Estratégica | Responsable |
|---|---|-------------|
| E4.1.1.1. Promover el aprovechamiento sustentable en el sector productivo mediante buenas prácticas agrosilvopastoriles y mecanismos de compensación por servicios ambientales, para impulsar cadenas productivas libres de deforestación en sectores estratégicos. | AE4.1.1.1.5. Elaborar estudios técnicos, justificativos y planes de manejo que garanticen acciones de participación ciudadana de personas de la población LGBTQ+, para que se garantice su participación en la consulta y construcción de los instrumentos. | SEMADET |

| Estrategia | Acción Estratégica | Responsable |
|---|--|-------------|
| E4.1.1.5. Gestionar mecanismos, servicios y proyectos que faciliten el involucramiento ciudadano en el manejo, protección y conservación de la biodiversidad, mediante un programa permanente de educación ambiental que promueva la conciencia y acción comunitaria. | AE4.1.1.5.5. Gestionar mecanismos, servicios y proyectos que faciliten el involucramiento de personas de la población LGBTIQ+ en el manejo, protección y conservación de la biodiversidad, mediante un programa permanente de educación ambiental que promueva la conciencia y acción comunitaria. Aplica para ROP de FIPRODEFO. | SEMADET |
| E4.1.2.3. Promover prácticas productivas sustentables compatibles con la conservación de la cuenca mediante incentivos, asistencia técnica y certificación ambiental para fortalecer la gestión integral del territorio. | AE4.1.2.3.4. Promover en las personas de la población LGBTIQ+ prácticas productivas sustentables compatibles con la conservación de la cuenca, mediante incentivos, asistencia técnica y certificación ambiental para fortalecer la gestión integral del territorio. | SEMADET |
| E4.1.4.1. Impulsar que los municipios cuenten con al menos un instrumento básico de ordenamiento territorial vigente y armonizado con la normatividad estatal y federal, para garantizar su operación eficiente bajo un sistema de coordinación intermunicipal y regional. | AE4.1.4.1.6. Elaborar Ordenamientos Territoriales que garanticen acciones de participación ciudadana dirigidas a personas de la población LGBTIQ+ para que se garantice su participación en los procesos de planeación. | SEMADET |
| E4.1.4.2. Actualizar el marco normativo estatal en materia de ordenamiento y planeación territorial, asegurando su alineación con la legislación federal y su aplicación homogénea en todo Jalisco. | AE4.1.4.2.6. Diseñar iniciativas normativas que incluyan en su proceso grupos de discusión enfocados a personas de la comunidad LGBTIQ+ para garantizar los derechos de este grupo en las iniciativas que se propongan. | SEMADET |
| ET4.1.2. Evaluar los avances en la transversalización ambiental dentro de la administración pública estatal para identificar áreas de mejora y reforzar la integración de la agenda ambiental en todas las dependencias. | AET4.1.2.5. Fortalecer la participación de las personas de la población LGBTIQ+ en la validación de la política pública de cambio climático mediante su representación activa en el Consejo Estatal de Cambio Climático | SEMADET |
| ET4.2.1. Fortalecer mecanismos permanentes de diálogo y colaboración interinstitucional y multiactor, para mejorar la coordinación y efectividad de la acción climática. | AET4.2.1.6. Garantizar la participación de las personas de la población LGBTIQ+ en los mecanismos permanentes de diálogo y colaboración interinstitucional y multiactor, mediante su representación en el Consejo Estatal de Cambio Climático. | SEMADET |
| ET4.2.2. Promover la armonización de las políticas sectoriales con las de desarrollo sustentable, mediante mecanismos de articulación multiactoral que fortalezcan la acción climática coordinada entre instituciones gubernamentales, ciudadanía, academia y sector privado. | AET4.2.2.5. Considerar las necesidades y aportaciones de las personas de la población LGBTIQ+ en la armonización de políticas de desarrollo rural y sustentable, promoviendo que las estrategias de mitigación y resiliencia sean sensibles a sus contextos. | SEMADET |

| Estrategia | Acción Estratégica | Responsable |
|---|--|-------------|
| ET4.2.3. Replicar y escalar los programas actuales efectuados en las cadenas agroalimentarias de aguacate, agave y carne de bovino, para implementar prácticas sostenibles que contribuyan a la mitigación y adaptación al cambio climático. | AET4.2.3.5. Considerar la participación de las personas de la población LGBTIQ+ en la réplica y escalamiento de programas en las cadenas agroalimentarias de aguacate, agave y carne de bovino, promoviendo prácticas sostenibles adaptadas a sus contextos. | SEMADET |
| ET4.3.1. Fortalecer los marcos normativos y programáticos, como la Ley Estatal de Cambio Climático, garantizando la implementación de metas claras, indicadores de seguimiento y mecanismos de rendición de cuentas efectivos sobre acción climática. | AET4.3.1.6. Incorporar la perspectiva de las personas de la población LGBTIQ+ en el fortalecimiento de marcos normativos y programáticos, asegurando que las metas, indicadores y mecanismos de rendición de cuentas contemplen sus necesidades y derechos frente al cambio climático. | SEMADET |
| ET4.5.1. Desarrollar planes de adaptación climática con base en diagnósticos de vulnerabilidad regional, para aumentar la resiliencia de comunidades y ecosistemas ante fenómenos meteorológicos extremos. | AET4.5.1.4. Incorporar la perspectiva y las necesidades de personas de la población LGBTIQ+ en los diagnósticos de vulnerabilidad regional, para asegurar que los planes de adaptación climática fortalezcan su resiliencia frente a fenómenos meteorológicos extremos | SEMADET |
| ET4.5.2. Fortalecer las capacidades locales de gestión de riesgos mediante infraestructura resiliente y sistemas de alerta temprana, para proteger vidas y medios de subsistencia ante desastres naturales. | AET4.5.2.4. Asegurar que los sistemas de alerta temprana y la infraestructura resiliente contemplen criterios de accesibilidad e inclusión para personas de la población LGBTIQ+. | SEMADET |

Gobiernos cercanos y transparentes

| Estrategia | Acción Estratégica | Responsable |
|--|---|-------------|
| E5.1.1.2. Capacitar a las personas servidoras públicas de la Secretaría General de Gobierno en competencias clave para la atención ciudadana con el fin de fortalecer la calidad del servicio público y la relación con la ciudadanía. | AE5.1.1.2.3. Capacitar a las personas servidoras públicas de la Secretaría General de Gobierno en competencias clave para la atención ciudadana, con especial énfasis en la atención incluyente y respetuosa hacia personas de la población LGBTIQ+, a fin de fortalecer la calidad del servicio público y la relación con la ciudadanía. | SGG |
| E5.2.1.1. Organizar y promover esquemas de participación mediante la vinculación ciudadana que permita llegar a los diferentes sectores y grupos de la población donde las voces de todas y todos sean tomadas en cuenta. | AE5.2.1.1.5. Detonar procesos de vinculación ciudadana a nivel territorial por parte de la Secretaría de Planeación y Participación Ciudadana para organizar espacios participativos donde la población LGBTIQ+ tenga la posibilidad de que sus propuestas sean tomadas en cuenta en sus comunidades. | SPPC |

| Estrategia | Acción Estratégica | Responsable |
|---|---|-----------------------------------|
| E5.2.1.2. Supervisar que los insumos generados por los Consejos de Participación y Planeación reflejen las perspectivas de los grupos históricamente excluidos y se incorporen en los instrumentos de planeación. | AE5.2.1.2.6. Garantizar que los instrumentos de planeación integren la visión de la población LGBTIQ+ a partir de la aportación de especialistas en la materia, de manera que sus necesidades e intereses estén plenamente considerados. | SPPC |
| E5.2.2.1. Promover que la socialización de información sea clara, accesible y oportuna para facilitar el diálogo público, la deliberación informada y la concertación de propuestas en los procesos de participación ciudadana. | AE5.2.2.1.6. Diseñar contenidos digitales y físicos por parte de la Secretaría de Planeación y Participación Ciudadana dirigidos a la población LGBTIQ+ con la finalidad de facilitar la deliberación y concertación de propuestas para participar activamente en asuntos públicos. | SPPC |
| E5.2.2.2. Impulsar procesos de formación, capacitación y organización ciudadana que fortalezcan el conocimiento y uso efectivo de los mecanismos de participación establecidos por la Ley en la materia. | AE5.2.2.2.6. Impartir cursos y capacitaciones de manera presencial y virtual por parte de la Secretaría de Planeación y Participación Ciudadana a población LGBTIQ+ sobre los 16 mecanismos de participación ciudadana establecidos por la Ley en la materia con la finalidad de motivar la activación de dichos mecanismos. | SPPC |
| E5.2.3.2. Establecer esquemas de colaboración con la ciudadanía mediante el uso de herramientas y aplicaciones digitales que faciliten el involucramiento social en los asuntos públicos. | AE5.2.3.2.6. Desarrollar una plataforma digital por parte de la Secretaría de Planeación y Participación Ciudadana para el involucramiento de la población LGBTIQ+ con la finalidad de facilitar su participación en asuntos públicos. | SPPC |
| E5.2.4.1. Fortalecer la participación ciudadana en los consejos de planeación como espacios para influir en la toma de decisiones públicas para lograr consolidar el involucramiento social. | AE5.2.4.1.6. Fortalecer la participación de la población LGBTIQ+ en los Consejos de Planeación, contemplando en las sesiones sus aportaciones y necesidades respecto al cumplimiento de los objetivos establecidos en los instrumentos de planeación. | SPPC |
| ET3.4.1. Impulsar la creación de convenios con asociaciones y dependencias para diseñar, difundir e implementar protocolos de atención, capacitaciones, servicios y programas dignos para todas las personas de la población LGBTIQ+ que residen o transitan por el estado. | AET3.4.1.1. Impulsar la creación de convenios con asociaciones y dependencias para diseñar, difundir e implementar protocolos de atención, capacitaciones, servicios y programas dignos para todas las personas de la población LGBTIQ+ que residen o transitan por el estado para garantizar el respeto a sus derechos humanos y una vida libre de discriminación. | Subsecretaría de Derechos Humanos |

PERSONAS EN SITUACIÓN DE MOVILIDAD

Región tranquila y en paz

| Estrategia | Acción Estratégica | Responsable |
|--|--|--------------------------------------|
| E1.2.5.1. Certificar a las personas integrantes de las áreas dedicadas a la prevención social y comunitaria, y a la ciudadanía interesada, en el estándar de competencia “EC0684 Gestión de las estrategias de seguridad y convivencia ciudadana” que establece los requisitos de desempeño, aptitudes, conocimientos y productos del trabajo que la persona profesional de prevención deberá demostrar con relación a la planificación, implementación, evaluación, control y mejora de estrategias de seguridad y convivencia ciudadana. | AE1.2.5.1.4. Certificar a integrantes de áreas de prevención interesados en competencias de gestión de estrategias de seguridad y convivencia ciudadana, dirigidas a la atención de personas en situación de movilidad, para garantizar su protección humanitaria y reducir su vulnerabilidad frente a la violencia. | Consejo Estatal de Seguridad Pública |
| E1.4.2.1. Dotar de herramientas y capacitar al personal en el uso de las tecnologías de la información para el fortalecimiento y modernización de las instituciones de procuración de justicia. | AE1.4.2.1.4. Dotar de herramientas y capacitar al personal en el uso de tecnologías de la información, incorporando criterios de atención diferenciada hacia personas en situación de movilidad, para fortalecer y modernizar las instituciones de procuración de justicia, garantizando procesos más ágiles y sensibles en la integración de carpetas de investigación. | FE |
| E1.4.7.1. Consolidar la coordinación interinstitucional para la atención, prevención, investigación y sanción a las conductas violentas que afectan a las niñas, niños, adolescentes y mujeres. | AE1.4.7.1.4. Consolidar la coordinación interinstitucional en competencias de gestión de estrategias de atención, prevención, investigación y sanción de conductas violentas, dirigidas a la atención de personas en situación de movilidad, para reducir su vulnerabilidad y asegurar entornos de protección frente a la violencia. | FE |

| Estrategia | Acción Estratégica | Responsable |
|---|--|---|
| EE1.6.1. Aplicar programas que atiendan las causas y el contexto que generan condiciones de mayor riesgo y vulnerabilidad frente a los delitos de desaparición de personas, con especial referencia a la marginación, las condiciones de pobreza, la violencia comunitaria, la presencia de grupos delictivos, la operación de redes de trata, los antecedentes de otros delitos conexos, la desigualdad social, así como las características de los grupos de población en condición de vulnerabilidad e históricamente discriminados. | AEE1.6.1.4. Aplicar programas que atiendan las causas y el contexto que generan condiciones de riesgo de desaparición, dirigidos a la atención de personas en situación de movilidad, para reducir su vulnerabilidad con redes de apoyo humanitario, difusión de protocolos en diversas lenguas y simulacros comunitarios. | Vicefiscalía de Personas Desaparecidas. Comisión Estatal de Búsqueda de Personas. |
| EE1.6.2. Difundir campañas multimedia masivas de prevención y concientización que informen sobre los canales de denuncia anónima e inmediata; los factores de riesgo; las formas de prevenir posibles engaños a través de redes sociales como falsas ofertas de trabajo, así como los protocolos de seguridad, incluyendo rutas seguras y sistemas de alerta temprana. | AEE1.6.2.4. Difundir campañas de comunicación masivas sobre prevención y concientización, dirigidas a la atención de personas en situación de movilidad, para garantizar su protección a través de información accesible sobre rutas seguras, protocolos de seguridad y canales de denuncia en tiempo real. | Vicefiscalía de Personas Desaparecidas. Comisión Estatal de Búsqueda de Personas. |

La región crece para todas y todos

| Estrategia | Acción Estratégica | Responsable |
|---|---|-------------|
| E2.2.4.2. Brindar al alumnado herramientas útiles e innovadoras para que desarrollen las habilidades para la vida de manera integral. Esto incluye competencias en matemáticas, ciencias, tecnología, ingeniería y artes; habilidades comunicativas, lectoras y de pensamiento lógico, así como la capacidad de concentración, el espíritu autocrítico y el bienestar socioemocional. | AE2.2.4.2.3. Reconocer la certificación GED (General Education Development) a personas en situación de movilidad como equivalente al nivel de bachillerato para facilitar su acceso a oportunidades educativas y laborales en el estado de Jalisco. | SEJ |
| E2.3.2.1. Asegurar servicios médicos de calidad y a la vanguardia en todos los niveles de atención y todas las regiones del estado, que cuenten con infraestructura, equipamiento y personal necesario. | AE2.3.2.1.4. Implementar estrategias y mecanismos para asegurar servicios médicos de calidad e innovadores, con infraestructura, equipamiento y personal necesario, en todos los niveles de atención, en todas las regiones del estado y para las personas en situación de movilidad. | SSJ |

| Estrategia | Acción Estratégica | Responsable |
|--|--|-----------------------|
| E2.3.2.4. Fortalecer el primer nivel de atención, particularmente lo relacionado a prevención y promoción de estilos de vida saludables. | AE2.3.2.4.4. Desarrollar estrategias y acciones como el fortalecimiento de la infraestructura en salud y los programas en salud para reforzar el primer nivel de atención, con especial énfasis en la prevención de enfermedades y la promoción de estilos de vida saludables en personas en situación de movilidad, sin distinción de sus características, ideologías o comunidades de procedencia. | SSJ |
| E2.4.4.2. Programar actividades dirigidas a grupos prioritarios y en condición de vulnerabilidad, garantizando entornos y espacios seguros. | AE2.4.4.2.4. Diseñar e implementar programas y actividades comunitarias dirigidas a personas en situación de movilidad, que ofrezcan apoyo recreativo y socioemocional en entornos seguros para asegurar su bienestar y participación activa en la sociedad. | Secretaría de Cultura |
| E2.7.3.1. Ampliar los espacios, servicios y apoyos para la atención integral de personas en situación de calle o en contexto de movilidad, mediante el fortalecimiento de la capacidad instalada y operativa de municipios, organizaciones de la sociedad civil, albergues y centros de asistencia social, así como la articulación con los sectores privado y académico para mejorar continuamente los modelos de atención estatal y municipales. | AE2.7.3.1.2. Fortalecer espacios, servicios y apoyos dirigidos a niñas, niños y adolescentes en situación de movilidad, mediante albergues, centros de asistencia y programas comunitarios adaptados a su edad, garantizando atención integral, alimentación, cuidado emocional y recreación. | SEDIF |
| ET1.1.1. Implementar la estrategia “Ante la Violencia Contra Niñas, Niños y Adolescentes del Estado de Jalisco”. | AET1.1.1.4. Validar, enriquecer, aprobar, apropiarse e implementar la Política Estatal para la Protección de Niñas, Niños y Adolescentes Migrantes y Solicitantes de la Condición de Refugio, a efecto de coordinar las estrategias y acciones necesarias para garantizar el ejercicio, respeto y protección de los derechos humanos de este grupo de personas. | SESIPINNA |
| ET1.1.2. Promover la aplicación de mecanismos y protocolos de actuación en caso de identificación y atención de niñas, niños y adolescentes víctimas de violencia, con pertinencia a las atribuciones de cada nivel de atención. | AET1.1.2.3. Promover la aplicación de mecanismos y protocolos de actuación en casos de violencia hacia Niñas, Niños y Adolescentes Migrantes y Solicitantes de la Condición de Refugio, con pertinencia a las atribuciones de cada nivel de atención, para fortalecer su protección y garantizar procesos de atención efectivos. | SESIPINNA |
| ET1.2.1. Implementar la estrategia “Para tenerte en mente” para atender la salud mental y las adicciones con perspectiva de niñez y adolescencia. | AET1.2.1.4. Implementar la estrategia “Para tenerte en mente” para la salud mental de niñas, niños y adolescentes en contexto de movilidad, para prevenir riesgos psicosociales y adicciones. | SESIPINNA |

| Estrategia | Acción Estratégica | Responsable |
|--|---|-------------|
| ET1.3.2. Empezar acciones integrales que disminuyan las condiciones que ponen en riesgo la supervivencia de niñas y niños desde la gestación hasta los 5 años de edad, principalmente en poblaciones en condiciones de mayor vulnerabilidad. | AET1.3.2.2. Empezar acciones integrales para la supervivencia y el bienestar de niñas y niños de 0 a 5 años, desde la gestación, especialmente en contextos de mayor vulnerabilidad como contextos de movilidad para reducir riesgos y favorecer su desarrollo pleno. | SESIPINNA |
| ET1.5.2. Implementar estrategias institucionales para garantizar el derecho de niñas, niños y adolescentes a vivir en ambientes familiares que favorezcan su bienestar integral, y para reducir el número de personas menores de edad sin cuidados parentales o que residan en Centros de Asistencia Social. | AET1.5.2.2. Implementar estrategias institucionales de protección a personas en situación de movilidad con NNA, para garantizar su derecho a vivir en entornos seguros y familiares. | SESIPINNA |

Economía que avanza en la región

| Estrategia | Acción Estratégica | Responsable |
|---|---|-------------|
| E3.2.1.1. Fomentar la profesionalización empresarial a través de programas públicos, con incentivos y capacitaciones que permita el fortalecimiento a empresas de los sectores industria, comercio y servicios, en todas las regiones de Jalisco. | AE3.2.1.1.2. Impulsar a las empresas para la contratación de personas migrantes o jaliscienses retornados, mediante mayor puntaje en los criterios de valoración de las ROPs de los programas públicos dedicadas a industria, comercio y servicios. | SEDECO |
| E3.5.1.2. Desarrollar una campaña integral de sensibilización y capacitación para personas empresarias y personas trabajadoras, enfocada en la importancia de la formalización laboral y el cumplimiento de la legislación vigente. | AE3.5.1.2.3. Desarrollar una campaña integral de sensibilización y capacitación, enfocada en la importancia de la formalización laboral y el cumplimiento de la legislación vigente, que incluya a las personas en situación de movilidad. | STPS |
| E3.5.2.1. Organizar ferias de empleo dirigidas a diferentes municipios y grupos poblacionales, facilitando la vinculación entre personas empleadoras y personas trabajadoras. | AE3.5.2.1.3. Organizar ferias de empleo dirigidas a diferentes municipios, facilitando la vinculación entre personas empleadoras y personas en situación de movilidad buscadoras de empleo. | STPS |
| E3.5.4.1. Evaluar y optimizar la carga de trabajo y los procesos jurisdiccionales, mejorando la eficiencia para concluir y resolver juicios laborales de manera más ágil. | AE3.5.4.1.3. Evaluar y optimizar la carga de trabajo y los procesos jurisdiccionales, mejorando la eficiencia para concluir y resolver juicios laborales de manera más ágil para las personas en situación de movilidad en Jalisco. | STPS |

| Estrategia | Acción Estratégica | Responsable |
|--|---|--|
| E3.7.1.2. Establecer un programa de incentivos para el desarrollo del talento y acompañamiento al alumnado, en colaboración con otras dependencias públicas e instituciones privadas, que atienda específicamente las barreras de acceso y permanencia identificadas en cada región, priorizando grupos en condición de vulnerabilidad mediante esquemas de financiamiento mixto entre gobierno, instituciones educativas y sector productivo local. | AE3.7.1.2.3. Establecer un programa de incentivos para el desarrollo del talento y acompañamiento al alumnado, en colaboración con otras dependencias públicas e instituciones privadas, que atienda específicamente las barreras de acceso y permanencia identificadas en cada región, priorizando a personas en situación de movilidad, mediante esquemas de financiamiento mixto entre gobierno, instituciones educativas y sector productivo local. | <ul style="list-style-type: none"> › SICyT › Subsecretaría de Educación Superior |

La región cuida su tierra

| Estrategia | Acción Estratégica | Responsable |
|---|--|-------------|
| E4.1.1.1. Promover el aprovechamiento sustentable en el sector productivo mediante buenas prácticas agrosilvopastoriles y mecanismos de compensación por servicios ambientales, para impulsar cadenas productivas libres de deforestación en sectores estratégicos. | AE4.1.1.1.3. Elaborar estudios técnicos, justificativos y planes de manejo que garanticen acciones de participación ciudadana de personas en situación de movilidad, para que se garantice su participación en la consulta y construcción de los instrumentos. | SEMADET |
| E4.1.4.1. Impulsar que los municipios cuenten con al menos un instrumento básico de ordenamiento territorial vigente y armonizado con la normatividad estatal y federal, para garantizar su operación eficiente bajo un sistema de coordinación intermunicipal y regional. | AE4.1.4.1.4. Elaborar Ordenamientos Territoriales que garanticen acciones de participación ciudadana dirigidas a personas en situación de movilidad para que se garantice su participación en los procesos de planeación. | SEMADET |
| E4.1.4.2. Actualizar el marco normativo estatal en materia de ordenamiento y planeación territorial, asegurando su alineación con la legislación federal y su aplicación homogénea en todo Jalisco. | AE4.1.4.2.4. Diseñar iniciativas normativas que incluyan en su proceso grupos de discusión enfocados a personas en situación de movilidad para garantizar los derechos de este grupo en las iniciativas que se propongan. | SEMADET |
| E4.5.6.3. Ampliar y modernizar el programa de cámaras de control de velocidad de acuerdo con los datos de siniestralidad vial relacionados con el exceso de velocidad, así como de instalación de cámaras que sancionen por paso de luz roja de semáforos en cruces conflictivos, de alta demanda y con presencia de siniestros viales. | AE4.5.6.3.1. Incrementar la cobertura del sistema, ya sea a través de la instalación de nuevos radares o bien mediante la reubicación periódica de estos, a fin de concientizar realmente a conductores de que la velocidad está siendo monitorizada de manera constante y en zonas variables, para proteger a personas en situación de movilidad. | SETRAN |

| Estrategia | Acción Estratégica | Responsable |
|---|--|-------------|
| ET4.1.2. Evaluar los avances en la transversalización ambiental dentro de la administración pública estatal para identificar áreas de mejora y reforzar la integración de la agenda ambiental en todas las dependencias. | AET4.1.2.3. Fortalecer la participación de las personas en situación de movilidad en la validación de la política pública de cambio climático mediante su representación activa en el Consejo Estatal de Cambio Climático. | SEMADET |
| ET4.2.1. Fortalecer mecanismos permanentes de diálogo y colaboración interinstitucional y multiactor, para mejorar la coordinación y efectividad de la acción climática. | AET4.2.1.4. Garantizar la participación de las personas en situación de movilidad en los mecanismos permanentes de diálogo y colaboración interinstitucional y multiactor, mediante su representación en el Consejo Estatal de Cambio Climático. | SEMADET |
| ET4.2.2. Promover la armonización de las políticas sectoriales con las de desarrollo sustentable, mediante mecanismos de articulación multiactoral que fortalezcan la acción climática coordinada entre instituciones gubernamentales, ciudadanía, academia y sector privado. | AET4.2.2.4. Considerar las necesidades y aportaciones de las personas en situación de movilidad en la armonización de políticas de desarrollo rural y sustentable, promoviendo que las estrategias de mitigación y resiliencia sean sensibles a sus contextos. | SEMADET |
| ET4.2.3. Replicar y escalar los programas actuales efectuados en las cadenas agroalimentarias de aguacate, agave y carne de bovino, para implementar prácticas sostenibles que contribuyan a la mitigación y adaptación al cambio climático. | AET4.2.3.4. Considerar la participación de las personas en situación de movilidad en la réplica y escalamiento de programas en las cadenas agroalimentarias de aguacate, agave y carne de bovino, promoviendo prácticas sostenibles adaptadas a sus contextos. | SEMADET |
| ET4.3.1. Fortalecer los marcos normativos y programáticos, como la Ley Estatal de Cambio Climático, garantizando la implementación de metas claras, indicadores de seguimiento y mecanismos de rendición de cuentas efectivos sobre acción climática. | AET4.3.1.4. Incorporar la perspectiva de las personas en situación de movilidad en el fortalecimiento de marcos normativos y programáticos, asegurando que las metas, indicadores y mecanismos de rendición de cuentas contemplen sus necesidades y derechos frente al cambio climático. | SEMADET |

Gobiernos cercanos y transparentes

| Estrategia | Acción Estratégica | Responsable |
|--|---|-------------|
| E5.1.1.2. Capacitar a las personas servidoras públicas de la Secretaría General de Gobierno en competencias clave para la atención ciudadana con el fin de fortalecer la calidad del servicio público y la relación con la ciudadanía. | AE5.1.1.2.1. Capacitar a las personas servidoras públicas de la Secretaría General de Gobierno en competencias clave para la atención ciudadana, con especial énfasis en la atención incluyente y respetuosa hacia personas en situación de movilidad, a fin de fortalecer la calidad del servicio público y la relación con la ciudadanía. | SGG |

| Estrategia | Acción Estratégica | Responsable |
|---|---|-------------|
| E5.2.1.2. Supervisar que los insumos generados por los Consejos de Participación y Planeación reflejen las perspectivas de los grupos históricamente excluidos y se incorporen en los instrumentos de planeación. | AE5.2.1.2.4. Garantizar que los instrumentos de planeación integren la visión de las personas en situación de movilidad a partir de la aportación de especialistas en la materia, de manera que sus necesidades e intereses estén plenamente considerados. | SPPC |
| E5.2.2.1. Promover que la socialización de información sea clara, accesible y oportuna para facilitar el diálogo público, la deliberación informada y la concertación de propuestas en los procesos de participación ciudadana. | AE5.2.2.1.4. Diseñar contenidos digitales y físicos por parte de la Secretaría de Planeación y Participación Ciudadana dirigidos a las personas en situación de movilidad con la finalidad de facilitar la deliberación y concertación de propuestas para participar activamente en asuntos públicos. | SPPC |
| E5.2.2.2. Impulsar procesos de formación, capacitación y organización ciudadana que fortalezcan el conocimiento y uso efectivo de los mecanismos de participación establecidos por la Ley en la materia. | AE5.2.2.2.4. Impartir cursos y capacitaciones de manera presencial y virtual por parte de la Secretaría de Planeación y Participación Ciudadana a personas en situación de movilidad sobre los 16 mecanismos de participación ciudadana establecidos por la Ley en la materia con la finalidad de motivar la activación de dichos mecanismos. | SPPC |
| E5.2.3.2. Establecer esquemas de colaboración con la ciudadanía mediante el uso de herramientas y aplicaciones digitales que faciliten el involucramiento social en los asuntos públicos. | AE5.2.3.2.4. Desarrollar una plataforma digital por parte de la Secretaría de Planeación y Participación Ciudadana para el involucramiento de personas en situación de movilidad con la finalidad de facilitar su participación en asuntos públicos. | SPPC |
| E5.2.4.1. Fortalecer la participación ciudadana en los consejos de planeación como espacios para influir en la toma de decisiones públicas para lograr consolidar el involucramiento social. | AE5.2.4.1.4. Fortalecer la participación de las personas en situación de movilidad en los Consejos de Planeación, contemplando en las sesiones sus aportaciones y necesidades respecto al cumplimiento de los objetivos establecidos en los instrumentos de planeación. | SPPC |
| E5.3.1.4. Fortalecer y ampliar los convenios con el Servicio de Administración Tributaria Federal y con los Municipios, para acercar los trámites a las poblaciones más lejanas y facilitar la atención de sus asuntos a través de internet por medio de buzones tributarios. | AE5.3.1.4.1. Fortalecer y ampliar los convenios con el Servicio de Administración Tributaria Federal y con los Municipios, para acercar los trámites a las personas en situación de movilidad y facilitar la atención de sus asuntos a través de Internet por medio de buzones tributarios. | SHP |

PERSONAS CUIDADORAS

Región tranquila y en paz

| Estrategia | Acción Estratégica | Responsable |
|--|---|--------------------------------------|
| E1.2.5.1. Certificar a las personas integrantes de las áreas dedicadas a la prevención social y comunitaria, y a la ciudadanía interesada, en el estándar de competencia “EC0684 Gestión de las estrategias de seguridad y convivencia ciudadana” que establece los requisitos de desempeño, aptitudes, conocimientos y productos del trabajo que la persona profesional de prevención deberá demostrar con relación a la planificación, implementación, evaluación, control y mejora de estrategias de seguridad y convivencia ciudadana. | AE1.2.5.1.9. Certificar a integrantes de áreas de prevención interesados en competencias de gestión de estrategias de seguridad y convivencia ciudadana, dirigidas a la atención de personas cuidadoras, para fortalecer su protección, mejorar redes de apoyo y reducir su vulnerabilidad frente a la violencia. | Consejo Estatal de Seguridad Pública |
| E1.4.2.1. Dotar de herramientas y capacitar al personal en el uso de las tecnologías de la información para el fortalecimiento y modernización de las instituciones de procuración de justicia. | AE1.4.2.1.9. Dotar de herramientas y capacitar al personal en el uso de tecnologías de la información, incorporando criterios de atención diferenciada hacia personas cuidadoras, para fortalecer y modernizar las instituciones de procuración de justicia, garantizando procesos más ágiles y sensibles en la integración de carpetas de investigación. | FE |
| E1.4.7.1. Consolidar la coordinación interinstitucional para la atención, prevención, investigación y sanción a las conductas violentas que afectan a las niñas, niños, adolescentes y mujeres. | AE1.4.7.1.9. Consolidar la coordinación interinstitucional en competencias de gestión de estrategias de atención, prevención, investigación y sanción de conductas violentas, dirigidas a la atención de personas cuidadoras, para reducir su vulnerabilidad, garantizar su seguridad y mejorar el acceso a mecanismos de justicia. | FE |

La región crece para todas y todos

| Estrategia | Acción Estratégica | Responsable |
|---|---|-----------------------|
| E2.1.1.3. Incrementar el acceso a servicios de cuidados adecuados para niñas y niños en situación de vulnerabilidad. | AE2.1.1.3.2. Incrementar el acceso a servicio de cuidados como alimentación, educación y/o salud a personas cuidadoras para apoyar el desarrollo integral de niñas, niños y adolescentes en situación de vulnerabilidad contribuyendo con la disminución de las carencias sociales en Jalisco. | SSAS |
| E2.1.1.4. Mejorar el ejercicio de los derechos sociales de las personas que requieren cuidados y de quienes los proporcionan. | AE2.1.1.4.2. Mejorar el ejercicio de los derechos sociales de las personas cuidadoras. | SSAS |
| E2.1.2.1. Disminuir el gasto de las familias en condición de vulnerabilidad por ingresos. | AE2.1.2.1.7. Coadyuvar con la disminución del gasto en movilidad de hogares con personas cuidadoras. | SSAS |
| E2.3.2.4. Fortalecer el primer nivel de atención, particularmente lo relacionado a prevención y promoción de estilos de vida saludables. | AE2.3.2.4.9. Desarrollar estrategias y acciones como el fortalecimiento de la infraestructura en salud y los programas en salud para reforzar el primer nivel de atención, con especial énfasis en la prevención de enfermedades y la promoción de estilos de vida saludables en personas cuidadoras, sin distinción de sus características, ideologías o comunidades de procedencia. | SSJ |
| E2.4.4.2. Programar actividades dirigidas a grupos prioritarios y en condición de vulnerabilidad, garantizando entornos y espacios seguros. | AE2.4.4.2.9. Diseñar e implementar programas y actividades comunitarias dirigidas a personas cuidadoras, que ofrezcan apoyo recreativo y socioemocional en entornos seguros para asegurar su bienestar y participación activa en la sociedad. | Secretaría de Cultura |
| ET1.1.1. Implementar la estrategia “Ante la Violencia Contra Niñas, Niños y Adolescentes del Estado de Jalisco”. | AET1.1.1.8. Implementar e impulsar la Estrategia de Crianza Positiva del Estado de Jalisco, para promover prácticas de crianza positiva basadas en cuidados afectivos, respetuosos y no violentos, que contribuyan al desarrollo integral de niñas, niños y adolescentes, dirigidas a madres, padres y personas cuidadoras. | SESIPINNA |
| ET1.3.1. Implementar la Estrategia Estatal de Atención a la Primera Infancia. | AET1.3.1.5. Implementar la Estrategia Estatal de Atención a la Primera Infancia con apoyo de personas cuidadoras, para fortalecer capacidades familiares y comunitarias en el cuidado temprano. | SESIPINNA |

| Estrategia | Acción Estratégica | Responsable |
|--|--|-------------|
| ET1.5.2. Implementar estrategias institucionales para garantizar el derecho de niñas, niños y adolescentes a vivir en ambientes familiares que favorezcan su bienestar integral, y para reducir el número de personas menores de edad sin cuidados parentales o que residan en Centros de Asistencia Social. | AET1.5.2.3. Implementar estrategias institucionales de apoyo a personas cuidadoras, para reducir el número de NNA sin cuidados parentales. | SESIPINNA |
| ET2.5.1. Diseñar e implementar políticas públicas para la redistribución de las tareas de cuidado al interior de las familias, en la comunidad y grupos domésticos. | AET2.5.1.2. Diseñar e impulsar un programa de visibilización y sensibilización de la corresponsabilidad de los cuidados, para que estos dejen de ser trabajo considerado exclusivo de las mujeres y generar un cambio cultural en la concepción de los trabajos de cuidados. | SISEMH |

Economía que avanza en la región

| Estrategia | Acción Estratégica | Responsable |
|--|--|-------------|
| E3.2.1.1. Fomentar la profesionalización empresarial a través de programas públicos, con incentivos y capacitaciones que permita el fortalecimiento a empresas de los sectores industria, comercio y servicios, en todas las regiones de Jalisco. | AE3.2.1.1.3. Impulsar a las empresas para la contratación de personas cuidadoras, mediante mayor puntaje en los criterios de valoración de las ROPs de los programas públicos dedicados a industria, comercio y servicios. | SEDECO |
| E3.2.1.2. Impulsar la creación de empleo formal mediante programas públicos de apoyo a MiPyMEs, atracción de inversión en sectores estratégicos y retención de talento, en todas las regiones de Jalisco, utilizando incentivos para promover la profesionalización de empresas y la atracción de inversiones. | AE3.2.1.2.5. Diseñar políticas públicas que promuevan la corresponsabilidad en la conciliación de la vida personal, laboral y familiar de las personas cuidadoras en Jalisco, para asegurar su acceso a trabajos formales dignos y condiciones igualitarias. | SEDECO |

La región cuida su tierra

| Estrategia | Acción Estratégica | Responsable |
|--|--|-------------|
| E4.1.1.1. Promover el aprovechamiento sustentable en el sector productivo mediante buenas prácticas agrosilvopastoriles y mecanismos de compensación por servicios ambientales, para impulsar cadenas productivas libres de deforestación en sectores estratégicos. | AE4.1.1.8. Elaborar estudios técnicos, justificativos y planes de manejo que garanticen acciones de participación ciudadana de personas cuidadoras, para que se garantice su participación en la consulta y construcción de los instrumentos. | SEMADET |
| E4.1.3.1. Elaborar el Programa de Gestión para Mejorar la Calidad del Aire de Jalisco y el Inventario integrado de contaminantes criterio y Gases de Efecto Invernadero, así como establecer mesas de trabajo intergubernamentales y ciudadanas para dar seguimiento a indicadores para la mejora de la calidad del aire de Jalisco. | AE4.1.3.1.7. Comunicar la forma de consultar y proteger de los efectos de la mala calidad del aire a personas cuidadoras para el resguardo de su salud. | SEMADET |
| E4.1.4.1. Impulsar que los municipios cuenten con al menos un instrumento básico de ordenamiento territorial vigente y armonizado con la normatividad estatal y federal, para garantizar su operación eficiente bajo un sistema de coordinación intermunicipal y regional. | AE4.1.4.1.9. Elaborar Ordenamientos Territoriales que garanticen acciones de participación ciudadana dirigidas a personas cuidadoras para que se garantice su participación en los procesos de planeación. | SEMADET |
| E4.1.4.2. Actualizar el marco normativo estatal en materia de ordenamiento y planeación territorial, asegurando su alineación con la legislación federal y su aplicación homogénea en todo Jalisco. | AE4.1.4.2.9. Diseñar iniciativas normativas que incluyan en su proceso grupos de discusión enfocados a personas cuidadoras para garantizar los derechos de este grupo en las iniciativas que se propongan. | SEMADET |
| E4.5.1.1. Gestionar el presupuesto para la renovación y sustitución de unidades de transporte público fuera de norma, priorizando regiones de baja cobertura y alta demanda. | AE4.5.1.1.3. Contar con unidades de transporte público con accesibilidad universal que garantice la inclusión y facilidad de movilidad de personas cuidadoras. | SETRAN |
| E4.5.1.2. Realizar diagnósticos, planear, diseñar e implementar una estrategia de ampliación de la red de transporte público en zonas de baja cobertura con acciones concretas para hacer más eficiente la operación, de manera que sea competitivo frente a los otros modos de transporte individual motorizado. | AE4.5.1.2.4. Realizar diagnósticos, planear, diseñar e implementar una estrategia de ampliación de la red de transporte público en zonas de baja cobertura con acciones concretas de manera que sea competitivo frente a los otros modos de transporte individual motorizado para personas cuidadoras. | SETRAN |

| Estrategia | Acción Estratégica | Responsable |
|--|---|-------------|
| E4.7.2.1. Implementar acciones de vivienda orientadas al mejoramiento de espacios habitacionales –como pisos firmes, nuevas cubiertas, instalaciones de baño y cocina, así como adaptaciones para la accesibilidad universal– que contribuyan a la reducción del rezago habitacional cualitativo en Jalisco. | AE4.7.2.1.5. Adecuar espacios habitacionales que faciliten el cuidado para personas cuidadoras mediante proyectos de mejoramiento de vivienda, con el propósito de facilitar sus tareas de cuidado y reducir la sobrecarga física en el hogar. | IJALVI |
| ET4.3.1. Fortalecer los marcos normativos y programáticos, como la Ley Estatal de Cambio Climático, garantizando la implementación de metas claras, indicadores de seguimiento y mecanismos de rendición de cuentas efectivos sobre acción climática. | AET4.3.1.9. Incorporar la perspectiva de las personas Cuidadoras en el fortalecimiento de marcos normativos y programáticos, asegurando que las metas, indicadores y mecanismos de rendición de cuentas contemplen sus necesidades y derechos frente al cambio climático. | SEMADET |
| ET4.5.1. Desarrollar planes de adaptación climática con base en diagnósticos de vulnerabilidad regional, para aumentar la resiliencia de comunidades y ecosistemas ante fenómenos meteorológicos extremos. | AET4.5.1.6. Incorporar la perspectiva y las necesidades de personas cuidadoras en los diagnósticos de vulnerabilidad regional, para asegurar que los planes de adaptación climática fortalezcan su resiliencia frente a fenómenos meteorológicos extremos. | SEMADET |
| ET4.5.2. Fortalecer las capacidades locales de gestión de riesgos mediante infraestructura resiliente y sistemas de alerta temprana, para proteger vidas y medios de subsistencia ante desastres naturales. | AET4.5.2.6. Asegurar que los sistemas de alerta temprana y la infraestructura resiliente contemplen criterios de accesibilidad e inclusión para personas cuidadoras. | SEMADET |

5. Gobiernos cercano y transparente

| Estrategia | Acción Estratégica | Responsable |
|---|---|-------------|
| E5.2.1.1. Organizar y promover esquemas de participación mediante la vinculación ciudadana que permita llegar a los diferentes sectores y grupos de la población donde las voces de todas y todos sean tomadas en cuenta. | AE5.2.1.1.8. Detonar procesos de vinculación ciudadana a nivel territorial por parte de la Secretaría de Planeación y Participación Ciudadana para organizar espacios participativos donde las personas cuidadoras tengan la posibilidad de que sus propuestas sean tomadas en cuenta en sus comunidades. | SPPC |
| E5.2.1.2. Supervisar que los insumos generados por los Consejos de Participación y Planeación reflejen las perspectivas de los grupos históricamente excluidos y se incorporen en los instrumentos de planeación. | AE5.2.1.2.9. Garantizar que los instrumentos de planeación integren la visión de las personas cuidadoras a partir de la aportación de especialistas en la materia, de manera que sus necesidades e intereses estén plenamente considerados. | SPPC |

| Estrategia | Acción Estratégica | Responsable |
|---|--|-------------|
| E5.2.2.1. Promover que la socialización de información sea clara, accesible y oportuna para facilitar el diálogo público, la deliberación informada y la concertación de propuestas en los procesos de participación ciudadana. | AE5.2.2.1.9. Diseñar contenidos digitales y físicos por parte de la Secretaría de Planeación y Participación Ciudadana dirigidos a las personas cuidadoras con la finalidad de facilitar la deliberación y concertación de propuestas para participar activamente en asuntos públicos. | SPPC |
| E5.2.2.2. Impulsar procesos de formación, capacitación y organización ciudadana que fortalezcan el conocimiento y uso efectivo de los mecanismos de participación establecidos por la Ley en la materia. | AE5.2.2.2.9. Impartir cursos y capacitaciones de manera presencial y virtual por parte de la Secretaría de Planeación y Participación Ciudadana a personas cuidadoras sobre los 16 mecanismos de participación ciudadana establecidos por la Ley en la materia con la finalidad de motivar la activación de dichos mecanismos. | SPPC |
| E5.2.3.2. Establecer esquemas de colaboración con la ciudadanía mediante el uso de herramientas y aplicaciones digitales que faciliten el involucramiento social en los asuntos públicos. | AE5.2.3.2.9. Desarrollar una plataforma digital por parte de la Secretaría de Planeación y Participación Ciudadana para el involucramiento de las personas cuidadoras con la finalidad de facilitar su participación en asuntos públicos. | SPPC |
| E5.2.4.1. Fortalecer la participación ciudadana en los consejos de planeación como espacios para influir en la toma de decisiones públicas para lograr consolidar el involucramiento social. | AE5.2.4.1.9. Fortalecer la participación de las personas cuidadoras en los Consejos de Planeación, contemplando en las sesiones sus aportaciones y necesidades respecto al cumplimiento de los objetivos establecidos en los instrumentos de planeación. | SPPC |

MARCO LEGAL



MARCO LEGAL

La planeación del desarrollo en Jalisco es un ejercicio democrático, continuo y territorialmente incluyente. No se limita a la elaboración del Plan Estatal de Desarrollo y Gobernanza 2024-2030; por el contrario, se fortalece a través de instrumentos que permiten llevar su visión a todas las regiones del estado. Entre estos instrumentos, los **Planes Regionales de Desarrollo y Gobernanza** ocupan un lugar central, pues articulan las prioridades estatales con la identidad, vocaciones y necesidades específicas de cada territorio.

Los Planes Regionales se construyen sobre un marco jurídico actualizado que garantiza que las decisiones públicas se tomen de manera participativa, técnica y transparente. Este fundamento legal parte de la **Constitución Política de los Estados Unidos Mexicanos**, cuyo artículo 26 establece la obligación de conducir el desarrollo mediante un sistema de planeación democrática que incorpore la participación activa de la sociedad y asegure un crecimiento sostenible, equitativo y con visión de largo plazo.

En el ámbito estatal, la **Constitución Política del Estado de Jalisco**, en sus artículos 15 fracción VI y 50 fracción X, señala que la planeación del desarrollo es una responsabilidad del Poder Ejecutivo, quien debe coordinarla asegurando la participación ciudadana, la sostenibilidad financiera y la distribución equitativa de los recursos públicos. Estos principios se convierten en la base de la planeación regional y orientan la formulación de los instrumentos que guían el desarrollo de cada zona del estado.

El sustento normativo principal de los Planes Regionales es la Ley de Planeación Participativa para el Estado de Jalisco y sus Municipios, que regula el Sistema Estatal de Planeación Participativa y establece los instrumentos obligatorios de planeación. Esta Ley determina que los planes deben elaborarse mediante procesos incluyentes y representativos, integrando a autoridades municipales, dependencias estatales, sectores productivos, academia, organizaciones sociales y ciudadanía en general.

De manera específica, el **Artículo 72 de la Ley de Planeación Participativa** determina que cada región cuente con un plan propio que retome:

- › El diagnóstico del territorio,
- › los resultados de la consulta ciudadana,
- › los objetivos, estrategias, metas e indicadores que coadyuven al desarrollo regional del Estado a corto, mediano y largo plazo.

La misma ley dispone que los Consejos de Participación y Planeación Regional de Desarrollo son los órganos encargados de revisar el contenido de cada Plan Regional y aprobarlo para su posterior remisión al Titular del Poder Ejecutivo del Estado, a fin de que sea publicado como instrumento oficial. Asimismo, obliga a que los Planes Regionales mantengan plena coherencia con el **Plan Estatal de Desarrollo y Gobernanza 2024-2030**, con los **Planes Sectoriales**, con los **Planes Municipales**, y con los demás instrumentos del Sistema Estatal de Planeación Participativa.

El marco legal también establece que los Planes Regionales deben someterse a mecanismos de **monitoreo, seguimiento y evaluación**, utilizando sistemas de información, indicadores y metodologías que permitan medir avances, garantizar la rendición de cuentas y realizar los ajustes necesarios durante su vigencia. Esta obligación asegura que la planeación regional sea un instrumento vivo y no un documento estático.

Además del marco estatal, los Planes Regionales se alinean a los compromisos nacionales e internacionales, como la **Ley de Planeación Federal**, el **Plan Nacional de Desarrollo**, y los principios de la **Agenda 2030 para el Desarrollo Sostenible**, que orientan la acción pública hacia la igualdad, la sostenibilidad, la prosperidad compartida y la garantía de derechos.

Gracias a este marco jurídico actualizado, los Planes Regionales de Jalisco no solo reflejan la diversidad territorial del estado, sino que aseguran que cada decisión tomada en la región esté respaldada por un proceso legal, participativo y transparente. Son instrumentos que fortalecen la colaboración entre municipios, amplían la voz de la ciudadanía, articulan esfuerzos sectoriales y orientan recursos para que el desarrollo llegue a todos los rincones del territorio.

En Jalisco, la planeación regional es un compromiso colectivo. Es la suma de leyes, procesos participativos, acuerdos territoriales y voluntades institucionales que ponen en el centro a las personas y reconocen la importancia de cada región en el desarrollo integral del estado. Con este marco legal, se garantiza que la visión del futuro se construya desde el territorio y con la gente, avanzando hacia un Jalisco más justo, próspero y sostenible.

GLOSARIO

Desarrollo:

Proceso continuo que busca mejorar la calidad de vida de las personas de forma integral, sostenible y progresiva.

Interés superior de la niñez:

Este principio orienta el diseño, la puesta en marcha, el seguimiento y la evaluación de las políticas públicas, asegurando que en cada decisión y acción del Estado se garanticen plenamente los derechos de niñas, niños y adolescentes.

Interseccionalidad:

La interseccionalidad es un enfoque que reconoce que una persona puede vivir distintas condiciones de vulnerabilidad que se cruzan y afectan de manera diferenciada su acceso a derechos. Estas condiciones no se suman, se entrecruzan y generan formas distintas de vivir la desigualdad. Por ejemplo, no es lo mismo ser mujer que ser mujer indígena, o ser niño que ser niño con discapacidad. Al hablar de políticas públicas en salud, justicia o en cualquier otra temática sectorial, es fundamental considerar estos cruces para planear un desarrollo más justo e incluyente.

Enfoque de derechos humanos:

Asumir este enfoque implica que todas las autoridades, en el ámbito de sus competencias, deben promover, respetar, proteger y garantizar los derechos humanos, bajo los principios de universalidad, interdependencia, indivisibilidad y progresividad. Esto significa que el Estado tiene la responsabilidad de prevenir, investigar, sancionar y reparar cualquier violación a estos derechos, evitando toda forma de discriminación por motivos de origen étnico o nacional, género, edad, discapacidad, condición social, salud, religión, opiniones, preferencias sexuales, estado civil o cualquier otro que atente contra la dignidad humana.

En México, todas las personas gozan de los derechos reconocidos en la Constitución y en los tratados internacionales firmados por el país, y solo pueden ser restringidos en los casos y condiciones que la propia Constitución establece.

Plan Estatal de Desarrollo y Gobernanza:

Plan general del estado que recoge objetivos, metas y estrategias surgidas de mesas de trabajo ciudadanas y sectoriales.

Plan Municipal de Desarrollo y Gobernanza:

Plan que guía el desarrollo de cada municipio, alineado con el plan estatal.

Plan Regional Regenerativo de Desarrollo y Gobernanza:

Plan que agrupa a varios municipios de una región, para impulsar su desarrollo conjunto.

Plan Sectorial de Desarrollo y Gobernanza:

Plan que se enfoca en áreas específicas como seguridad, desarrollo social, desarrollo económico, gestión del territorio, etc., y está alineado con el plan estatal.

Programa Especial:

Instrumento de planeación derivado del Plan Estatal de Desarrollo y Gobernanza, diseñado para atender una prioridad específica para el desarrollo. Ejemplo: Programa Estatal de Prevención Social de las Violencias y la Delincuencia en Gobernanza, Programa Estatal de Cultura de Paz.

Programa Público:

Instrumento de planeación participativa que tiene la finalidad de atender un problema público a través de la entrega de beneficios tangibles, sean económicos, en especie, de infraestructura o servicios. Ejemplo: Operativo Salvando Vidas. Los cuales se publican en la plataforma misprogramas.jalisco.gob.mx.

Programa Sectorial:

Instrumento de planeación derivado de los Planes sectoriales, diseñado para atender una temática concreta de desarrollo. Ejemplo: Programa Sectorial de Seguridad y Protección Ciudadana.

Transversalidad:

Es un enfoque de planeación que busca integrar ciertos temas o principios en todas las políticas públicas, planes y acciones de gobierno, independientemente del sector o dependencia que los implemente. En este Plan Sectorial se consideran seis temas transversales: T1 Desarrollo integral de niñas, niños y adolescentes; T2 Igualdad sustantiva entre mujeres y hombres; T3 Garantía y protección efectiva de derechos humanos; T4 Desarrollo sustentable y acción ante el cambio climático; T5 Gobernanza y Cultura de Paz; y T6 Transparencia, rendición de cuentas y combate a la corrupción.

Órganos y Entidades

Consejo de Participación y Planeación para el Desarrollo del Estado de Jalisco (COPPLADE): Espacio de coordinación entre autoridades del gobierno del estado, representantes del Congreso, del Poder Judicial, de organismos autónomos, empresarios, académicos, sociedad civil, pueblos indígenas, grupos vulnerables, asociaciones de género y ciudadanía, para planear el desarrollo de Jalisco.

Consejo de Participación y Planeación para el Desarrollo Municipal (COPPLADEMUN):

Espacio de coordinación similar al COPPLADE, pero a nivel municipal.

Consejos Regionales:

Espacios de coordinación entre municipios, representantes del sector privado, sociedad civil, universidades, líderes sociales, grupos vulnerables, asociaciones de género, pueblos indígenas y gobierno, para planear el desarrollo en las regiones.

Consejos Sectoriales:

Espacios de coordinación entre los titulares de los gabinetes estatales, dependencias del sector, representantes de la sociedad civil, universidades y personas especialistas invitadas, para la formulación, evaluación y actualización de la planeación para el desarrollo de un sector específico.

| Sigla / Acrónimo | Significado |
|------------------|--|
| ADICDEJ | Agencia para el Desarrollo de Industrias Creativas y Digitales del Estado de Jalisco |
| AIRE | Agencia Integral de Regulación de Emisiones del Gobierno de Jalisco |
| AGEJ | Agencia Estatal de Entretenimiento Jalisco (AGEEJ en original) |
| AMIM | Agencia Metropolitana de Servicios de Infraestructura para la Movilidad del AMG |
| ANP | Área Natural Protegida |
| ASICA | Agencia de Sanidad, Inocuidad y Calidad Agroalimentaria de Jalisco |
| ASIPONA | Administración del Sistema Portuario Nacional |
| AVGM | Alerta de Violencia de Género contra las Mujeres |
| BRT | Bus Rapid Transit |
| C5 | Centro de Comando, Control, Comunicación, Cómputo y Contacto Ciudadano |
| CAEC | Coordinación General de Análisis Estratégico y Comunicación |
| CCD | Ciudad Creativa Digital |
| CEA | Comisión Estatal del Agua |
| CEDHJ | Comisión Estatal de Derechos Humanos Jalisco |
| CEEAVJ | Comisión Ejecutiva Estatal de Atención a Víctimas Jalisco |
| CEI | Comisión Estatal Indígena |
| CEPAEVIM | Consejo Estatal para Prevenir, Atender y Erradicar la Violencia contra las Mujeres |
| CESMA | Consejo Estatal de Salud Mental y Adicciones |
| CESP | Consejo Estatal de Seguridad Pública |
| CICCyT | Centros de Innovación, Ciencia y Tecnología |
| CICC | Comisión Interinstitucional de Acción ante el Cambio Climático |
| CICI | Comisión para la Erradicación del Trabajo Infantil (variante estatal) |
| CIESAS | Centro de Investigación y Estudios Superiores en Antropología Social |
| CITI | Comisión Interinstitucional para la Erradicación del Trabajo Infantil |
| COBUPEJ | Comisión de Búsqueda de Personas del Estado de Jalisco |
| COECyTJAL | Consejo Estatal de Ciencia y Tecnología de Jalisco |
| COPAES | Consejo para la Acreditación de la Educación Superior |
| CONAFOR | Comisión Nacional Forestal |
| CONAGUA | Comisión Nacional del Agua |
| CONANP | Comisión Nacional de Áreas Naturales Protegidas |
| CONAPO | Consejo Nacional de Población |
| CONAVI | Comisión Nacional de Vivienda |
| CONEVAL | Consejo Nacional de Evaluación de la Política de Desarrollo Social |
| CODE | Consejo Estatal para el Fomento Deportivo Jalisco |

| Sigla / Acrónimo | Significado |
|------------------|--|
| CTM | Confederación de Trabajadores de México |
| DIGPRES | Dirección General de Prevención y Reinserción Social |
| ENIGH | Encuesta Nacional de Ingreso y Gasto en los Hogares |
| FCCD | Fideicomiso Ciudad Creativa Digital |
| FE | Fiscalía del Estado |
| FEPAJ | Fondo Estatal de Protección al Ambiente del Estado de Jalisco |
| FIMJA | Fondo Impulso Jalisco |
| FIPRODEFO | Fideicomiso del Programa de Desarrollo Forestal del Estado |
| FISEL | Fiscalía Especializada en materia de Delitos Electorales |
| FOVISSSTE | Fondo de Vivienda del ISSSTE |
| GAP | Grupo Aeroportuario del Pacífico |
| GEI | Gases de Efecto Invernadero |
| GEPEAJAL | Grupo Estatal para la Prevención del Embarazo en Adolescentes en Jalisco |
| IDEFT | Instituto de Formación para el Trabajo del Estado de Jalisco |
| IEPC | Instituto Electoral y de Participación Ciudadana del Estado de Jalisco |
| IIEG | Instituto de Información Estadística y Geográfica del Estado de Jalisco |
| IJA | Instituto de Justicia Alternativa del Estado de Jalisco |
| IJALVI | Instituto Jalisciense de la Vivienda |
| IJCF | Instituto Jalisciense de Ciencias Forenses |
| IMEPLAN | Instituto de Planeación y Gestión del Desarrollo del AMG |
| IMSS | Instituto Mexicano del Seguro Social |
| INEGI | Instituto Nacional de Estadística y Geografía |
| INFONAVIT | Instituto del Fondo Nacional de Vivienda para los Trabajadores |
| INJALRESO | Industria Jalisciense de Rehabilitación Social |
| INSUS | Instituto Nacional de Suelo Sustentable |
| ISSSTE | Instituto de Seguridad y Servicios Sociales de los Trabajadores del Estado |
| JIMAS | Juntas Intermunicipales de Medio Ambiente |
| MIDE | Monitoreo de Indicadores del Desarrollo Estatal |
| ODS | Objetivos de Desarrollo Sostenible |
| OCAs | Órganos Constitucionales Autónomos |
| ONU | Organización de las Naciones Unidas |
| OPD | Organismo Público Descentralizado |
| OPD HCG | OPD Hospital Civil de Guadalajara |
| OPD SSJ | OPD Servicios de Salud Jalisco |

| Sigla / Acrónimo | Significado |
|------------------|--|
| OSC | Organismo de la Sociedad Civil |
| PBR | Presupuesto Basado en Resultados |
| PEDG | Plan Estatal de Desarrollo y Gobernanza |
| PLAi | Plataforma Abierta de Innovación |
| PND | Plan Nacional de Desarrollo |
| PPNNA | Procuraduría de Protección de Niñas, Niños y Adolescentes |
| PRODEUR | Procuraduría de Desarrollo Urbano del Estado de Jalisco |
| PROEPA | Procuraduría Estatal de Protección al Ambiente |
| PROFEPA | Procuraduría Federal de Protección al Ambiente |
| PROJAL | Promotora del Financiamiento para el Desarrollo de Jalisco |
| REDCJM | Red de Centros de Justicia para las Mujeres |
| RED Jalisco | Red Estatal Digital mediante fibra óptica |
| ROP | Reglas de Operación |
| SADER | Secretaría de Agricultura y Desarrollo Rural |
| SCT / SICT | Secretaría de Infraestructura, Comunicaciones y Transportes |
| SECADMON | Secretaría de Administración |
| SECTUR | Secretaría de Turismo |
| SED | Sistema de Evaluación del Desempeño |
| SEDECO | Secretaría de Desarrollo Económico |
| SEDES | Secretaría de Desarrollo Energético Sustentable |
| SEDATU | Secretaría de Desarrollo Agrario, Territorial y Urbano |
| SEDIF | Sistema DIF del Estado de Jalisco |
| SEJ | Secretaría de Educación Jalisco |
| SEMADET | Secretaría de Medio Ambiente y Desarrollo Territorial |
| SEMARNAT | Secretaría de Medio Ambiente y Recursos Naturales |
| SEAJAL | Sistema Estatal Anticorrupción de Jalisco |
| SESAJ | Secretaría Ejecutiva del Sistema Estatal Anticorrupción de Jalisco |
| SESIPINNA | Secretaría Ejecutiva del SIPINNA |
| SETRAN | Secretaría de Transporte |
| SGIA | Secretaría de Gestión Integral del Agua |
| SGG | Secretaría General de Gobierno |
| SICYT | Secretaría de Innovación, Ciencia y Tecnología |
| SHCP | Secretaría de Hacienda y Crédito Público |
| SHP | Secretaría de la Hacienda Pública |

| Sigla / Acrónimo | Significado |
|------------------|---|
| SIAPA | Sistema Intermunicipal de Agua Potable y Alcantarillado |
| SIBP | Secretaría de Inteligencia y Búsqueda de Personas |
| SICyT | Secretaría de Innovación, Ciencia y Tecnología |
| SIOP | Secretaría de Infraestructura y Obra Pública |
| SIPINNA | Sistema de Protección Integral de Niñas, Niños y Adolescentes |
| SISEMH | Secretaría de Igualdad Sustantiva entre Mujeres y Hombres |
| SITEUR | Sistema de Tren Eléctrico Urbano |
| SJRT | Sistema Jalisciense de Radio y Televisión |
| SMDIF | Sistemas Municipales DIF |
| SMM | Servicios Médicos Municipales |
| SPPC | Secretaría de Planeación y Participación Ciudadana |
| SSAS | Secretaría del Sistema de Asistencia Social |
| SSJ | Secretaría de Salud Jalisco |
| STPS | Secretaría del Trabajo y Previsión Social |
| SUBJPA | Subcomisión de Justicia Penal para Adolescentes |
| SUBMING | Subcomisión para NNA Migrantes y Refugio |
| SUBPREVNNA | Subcomisión para poner fin a la violencia en NNA |
| TRIEJAL | Tribunal Electoral del Estado de Jalisco |
| TSJ | Tribunal Superior de Justicia |
| UAG | Universidad Autónoma de Guadalajara |
| UdeG | Universidad de Guadalajara |
| UEFAI | Unidad de Enlace Federal y Asuntos Internacionales |
| UEPCB | Unidad Estatal de Protección Civil y Bomberos |
| UMECAS | Unidad Estatal de Supervisión a Medidas Cautelares |
| UNIPOL | Universidad Policial de Jalisco |
| UNIRSE | Unidades Regionales de Servicios Estatales |
| UTJ | Universidad Tecnológica de Jalisco |
| VFPD | Vicefiscalía en Personas Desaparecidas |

REFERENCIAS



REFERENCIAS

- › Banco de México (Banxico). (2023). Sistema de Información Económica. Ingresos por remesas familiares. <https://www.banxico.org.mx/SieInternet/consultarDirectorioInternetAction.do?accion=consultarCuadro&idCuadro=ce81&locale=es>
- › Comisión Nacional del Agua (CONAGUA). (2023). Monitor de Sequía de México. Datos de condiciones de sequía 2023. https://www.gob.mx/cms/uploads/attachment/file/953214/Monitor_de_Sequ_a-30-Noviembre-2023.pdf
- › Consejo Nacional de Evaluación de la Política de Desarrollo Social (CONEVAL). (2022). Medición de la Pobreza Multidimensional 2020. Estimaciones basadas en el Modelo Estadístico 2020 y Censo de Población y Vivienda 2020. https://www.coneval.org.mx/InformesPublicaciones/InformesPublicaciones/Documents/Informe_de_pobreza_2020.pdf
- › Consejo Nacional de Población (CONAPO). (2023). Proyecciones de la población de México y de las Entidades Federativas 2020-2070. https://www.gob.mx/cms/uploads/attachment/file/1001571/Proyecciones_Poblacion_280525_V2.1.pdf
- › Unidad estatal de Protección Civil y Bomberos Jalisco. (2024). Registros de eventos de protección civil atendidos por municipios. Base de datos regional. <https://proteccioncivil.jalisco.gob.mx/inicio>
- › Gobierno del Estado de Jalisco. (2024). Consulta Pública Ciudadana - Resultados de participación ciudadana para el Plan de Desarrollo. <https://armemosunplan.mx/portadar/>
- › Gobierno del Estado de Jalisco. (2023). Información Presupuestal Municipal 2023-2024. <https://presupuestociudadano.jalisco.gob.mx/presupuesto>
- › Instituto Nacional de Estadística y Geografía (INEGI) (s.f.) Análisis de cobertura vegetal del territorio. <https://www.inegi.org.mx/temas/usosuelo>
- › Instituto Nacional de Estadística y Geografía (INEGI) (2020). Censo de Población y Vivienda. Datos de cobertura de servicios básicos. <https://www.inegi.org.mx/programas/ccpv/2020/microdatos/>
- › Instituto de Información Estadística y Geográfica de Jalisco (IIEG) (2024). Centro Diagnóstico de la Región Agosto 2024. <https://iieg.gob.mx/ns/wp-content/uploads/2024/08/Centro.pdf>
- › Instituto de Información Estadística y Geográfica de Jalisco (IIEG). (2024). Índice de Desarrollo Económico Municipal https://iieg.gob.mx/ns/?page_id=39512&
- › Instituto de Información Estadística y Geográfica de Jalisco (IIEG). (s.f.) Cartografía e información hidrológica del estado de Jalisco. https://iieg.gob.mx/ns/?page_id=161

- › Instituto de Información Estadística y Geográfica de Jalisco (IIEG). (s.f.) Diagnósticos de conectividad regional. <https://iieg.gob.mx/ns/wp-content/uploads/2019/10/Ficha-informativa-Puntos-de-conectividad-internet-20191003.pdf>
- › Instituto de la Artesanía Jalisciense (IAJ). (2018). Censo Artesanal 2018. <https://artesanias.jalisco.gob.mx/soy-artesano/registro-artesanal/>
- › Instituto de Planeación y Gestión del Desarrollo del Área Metropolitana de Guadalajara (IMEPLAN), 2023, Plan de Acción Climática del Área Metropolitana de Guadalajara (PACmetro), Zapopan Jalisco. <https://www.imeplan.mx/inicio>
- › Instituto de Planeación y Gestión del Desarrollo del Área Metropolitana de Guadalajara (IMEPLAN), 2024, Programa de Desarrollo Metropolitano y Actualización del Plan de Ordenamiento Territorial Metropolitano del Área Metropolitana de Guadalajara (PDM + POTmet), Zapopan Jalisco. <https://www.imeplan.mx/inicio>
- › Instituto de Planeación y Gestión del Desarrollo del Área Metropolitana de Guadalajara (IMEPLAN), 2024, Plan Integral de Movilidad Urbana Sustentable del Área Metropolitana de Guadalajara (PIMUS). Zapopan Jalisco. <https://www.imeplan.mx/inicio>
- › Instituto Mexicano del Seguro Social (IMSS). (2025). Consulta dinámica de información (cubos). Puestos de trabajo afiliados al IMSS. <https://www.imss.gob.mx/conoce-al-imss/cubos>
- › Instituto Nacional de Estadística y Geografía (INEGI) (2020). Censo de Población y Vivienda (CPV) 2020. <https://www.inegi.org.mx/programas/ccpv/2020/#tabulados>
- › Instituto Nacional de Estadística y Geografía (INEGI). (2019). Censos Económicos 2019. <https://www.inegi.org.mx/programas/ce/2019/>
- › Instituto Nacional de Estadística y Geografía (INEGI). (2024). Censos Económicos 2024. <https://www.inegi.org.mx/programas/ce/2024/>
- › Instituto Nacional de Estadística y Geografía (INEGI). (2023). Directorio Estadístico Nacional de Unidades Económicas (DENUE). <https://www.inegi.org.mx/app/mapa/denue/default.aspx>
- › Monitoreo de Indicadores del Desarrollo de Jalisco (MIDE). (2024). Datos de delincuencia y seguridad ciudadana 2024. <https://mide.jalisco.gob.mx/mide/panelCiudadano/inicio>
- › Procuraduría Social del Estado de Jalisco / Coordinación General de Regiones. (2024). Personas asistidas jurídicamente 2015-2024. Base de datos preliminar MIDE Jalisco. <https://mide.jalisco.gob.mx/mide/panelCiudadano/inicio>
- › Secretaría de Educación Jalisco. Sistema de Información y Gestión Educativa (SIGED) (s.f.) <https://siged.sep.gob.mx/SIGED/>

- › Secretaría de Gobernación. (2020). Registro Administrativo de Migración. Datos de emigración internacional. https://portales.segob.gob.mx/es/PoliticaMigratoria/Bases_de_datos
- › Secretaría de Medio Ambiente y Desarrollo Territorial (SEMADET) (s.f.). Ordenamientos Territoriales. <https://ordenamientoterritorial.jalisco.gob.mx/>
- › Secretaría de Medio Ambiente y Desarrollo Territorial (SEMADET) (2024) Cambio Climático y Desarrollo Territorial. Cartografía de la Región. Información de pendientes y altimetría. <https://semadet.jalisco.gob.mx/desarrollo-territorial/sistema-de-informacion-territorial>
- › Secretaría de Planeación y Participación Ciudadana (SPPC) (2023). Agenda Regional Centro Jalisco 2023. Biblioteca Digital de Planeación y Participación Ciudadana. <https://participa.jalisco.gob.mx/biblioteca/archivo/verDocumento/2320>
- › Secretariado Ejecutivo del Sistema Nacional de Seguridad Pública (SESNSP). (2024). Incidencia Delictiva por Municipio. Base de datos de averiguaciones previas y carpetas de investigación 2015-2024. <https://www.gob.mx/sesnsp/acciones-y-programas/datos-abiertos-de-incidencia-delictiva>
- › Secretariado Ejecutivo del Sistema Nacional de Seguridad Pública (SESNSP). (2024). Registros de delitos de abuso sexual. Base de datos 2015-2024. <https://www.gob.mx/sesnsp/acciones-y-programas/datos-abiertos-de-incidencia-delictiva>
- › Secretaría de Medio Ambiente y Desarrollo Territorial (SEMADET) (s.f.). Registros de Áreas Naturales Protegidas. <https://semadet.jalisco.gob.mx/medio-ambiente/areas-naturales-protegidas-del-estado-de-jalisco>
- › Servicio de Información Agroalimentaria y Pesquera (SIAP). (2023). Cierre de la producción agrícola y pecuaria 2023. https://nube.agricultura.gob.mx/cierre_agricola/
- › Sistema Meteorológico Nacional. (s.f.) <https://www.gob.mx/smn>

DIRECTORIO

CONSEJO DE PLANEACIÓN PARTICIPATIVA REGIÓN 12 CENTRO

Representantes del sector público

Leoncio Guzmán González

Presidente municipal de Ixtlahuacán Del Río

Juan José Frangie Saade

Presidente municipal de Zapopan

Karina Guzmán Cardona

Presidenta municipal de San Cristóbal De La
Barranca

José Heriberto García Murillo

Presidente municipal de Ixtlahuacán De Los
Membrillos

Sergio Armando Chávez Dávalos

Presidente municipal de Tonalá

Verónica Delgadillo García

Presidenta municipal de Guadalajara

Laura Imelda Pérez Segura

Presidenta municipal de San Pedro
Tlaquepaque

Ana Rosa Vergara Ángel

Presidenta municipal de Juanacatlán

Gerardo Quirino Velázquez Chávez

Presidente municipal de Tlajomulco De Zúñiga

María Elena Farías Villafán

Presidenta municipal de El Salto

Representantes de la ciudadanía

Abraham Mendoza Mejía

Adrián Ramírez Flores

Alma Georgina Martínez Sánchez

Alvaro Ortega Alvarado

Ana María de Anda López

Ana Teresa Santana Hernandez

Andrea Flores Ruíz

Claudia García Guzmán

Eduardo Joel Rodríguez Beas

Elizabeth Rodríguez Robles

Erika Adriana López Echeverría

Fátima García Ibarra

Gabriela López Orozco

Gilberto García de Jesús

Gilberto García Robledo

Hanna Xichel Hernández Jimón

Itzel Irais Gálvez Bernal

Iván Becerra García

José Ramón Ureña Alatorre

Juan Martín Padilla Rodríguez

Juana Facundo Rodríguez

Juanita del Carmen Gutiérrez Marín

Karla Gabriela Ramírez Morales

Luis Antonio Sánchez Guzmán

María Josefina Estuvier Calderón

Maribel Mercado Moya

Marisol Álvarez Torres

Mireya Huerta Casillas

Patricia Arana Plascencia

Roberto Patlán Rivera

Roberto Rivas Covarrubias

Salvador Ceja Gómez

Susana Mercado Moya

Tania Lizeth Castro Solís

Vanesa Cardona corona

Poder Ejecutivo

Jesús Pablo Lemus Navarro
Gobernador Constitucional del Estado de
Jalisco

Salvador Zamora Zamora
Secretario General de Gobierno

Alberto Esquer Gutiérrez
Jefe de Gabinete

Luis García Sotelo
Secretario de la Hacienda Pública

María Teresa Brito Serrano
Contralora del Estado

Rafael Orendain Parra
Secretario de Administración

Cynthia Patricia Cantero Pacheco
Secretaria de Planeación y Participación
Ciudadana

Fabiola Raquel Guadalupe Loya Hernández
Secretaria de Igualdad Sustantiva entre Mujeres
y Hombres

Maye Villa
Presidenta del Sistema para el Desarrollo
Integral de la Familia

José David Estrada Ruiz Velasco
Coordinador de Análisis Estratégico y
Comunicación

Coordinación General Estratégica de Seguridad

Roberto Alarcón Estrada
Coordinador General Estratégico de Seguridad

Salvador González de Los Santos
Fiscal del Estado

Juan Pablo Hernández González
Secretario de Seguridad

Edna Montoya Sánchez
Secretaria de Inteligencia y Búsqueda de
Personas

Mauricio Guadalupe Melendrez Aldrete
Director General de la Industria Jalisciense de
Rehabilitación Social

Alejandro Axel Rivera Martínez
Director General del Instituto Jalisciense de
Ciencias Forenses. Dr. Jesus Mario Rivas Souza

Juan Carlos Contreras Vargas
Director General del Centro de Coordinación,
Comando, Control, Comunicaciones y Cómputo
del Estado de Jalisco

Coordinación General Estratégica de Desarrollo Social

Andrea Blanco Calderón

Coordinadora General Estratégica de Desarrollo Social

Juan Carlos Flores Miramontes

Secretario de Educación

Héctor Raúl Pérez Gómez

Secretario de Salud

Priscilla Franco Barba

Secretaria del Sistema de Asistencia Social

Luis Gerardo Ascencio Rubio

Secretario de Cultura

Héctor Pizano Ramos

Procurador Social

Coordinación General Estratégica de Crecimiento y Desarrollo Económico

José Mauro Garza Marín

Coordinador General Estratégico de Crecimiento y Desarrollo Económico

Cindy Blanco Ochoa

Secretaria de Desarrollo Económico

Michelle Fridman Hirsch

Secretaria de Turismo

Eduardo Ron Ramos

Secretario de Agricultura y Desarrollo Rural

Horacio Fernández Castillo

Secretario de Innovación, Ciencia y Tecnología

Ricardo Barbosa Ascensio

Secretario del Trabajo y Previsión Social

Manuel Jesús Herrera Vega

Secretario de Desarrollo Energético Sustentable

Coordinación General Estratégica de Gestión del Territorio

Karina Anaid Hermosillo Ramírez

Coordinadora General Estratégica de Gestión del Territorio

David Miguel Zamora Bueno

Secretario de Infraestructura y Obra Pública

Paola Bauche Petersen

Secretaria de Medio Ambiente y Desarrollo Territorial

Diego Monraz Villaseñor

Secretario de Transporte

Ernesto Marroquín Álvarez

Secretario de Gestión Integral del Agua

Agradecimientos especiales:

Universidad de Guadalajara (UdeG) · Colegio de Jalisco (COLJAL) · Instituto Tecnológico y de Estudios Superiores de Occidente (ITESO) · Instituto Tecnológico y de Estudios Superiores de Monterrey (ITESM) · Universidad del Valle de Atemajac (UNIVA) · Universidad Nacional Autónoma de México (UNAM) · Universidad Panamericana (UP) · Centro de Estudios Estratégicos para el Desarrollo (CEED) · Sistema Estatal Anticorrupción de Jalisco (SEAJAL) · Comité Coordinador del SEAJAL · Comité de Participación Social del SEAJAL · Secretaría Ejecutiva del SEAJAL · Consejo Coordinador de Mujeres Empresarias, Capítulo Jalisco · Consejo Empresarial de Jalisco (CEMJAL) · Corporativa de Fundaciones · Fundación Marisa · Transparencia Mexicana · Jalisco Cómo Vamos (JCV) · Iniciativas Humanas y Sociales A.C. (INHUS) · Organismo de Nutrición Infantil A.C. · Género y Desarrollo A.C. (GENDES) · Síndrome de Down Jalisco A.C. · Colectivo de personas sordas · Data Cívica y Abrimos info · Cohesión Comunitaria e Innovación Social A.C. · Escuela Mexicana para la Participación Ciudadana A.C · Querer y Hacer por Chapala · Instituto Mexicano contra la Corrupción y Asistencia a Grupos Vulnerables (I.A.P.) · Ligalab Ideas que Unen A.C. · Auditoría Superior del Estado de Jalisco · Sistema para el Desarrollo Integral de la Familia Guadalajara · Sistema de Protección Integral de Niñas, Niños y Adolescentes (SIPINNA) · Subsecretaría de Derechos Humanos de la Secretaría General de Gobierno · Comisión Estatal Indígena · Instituto de Planeación y Gestión del Desarrollo del Área Metropolitana de Guadalajara · Agencia Metropolitana de Bosques Urbanos · Agencia Metropolitana de Infraestructura para la Movilidad · Agencia Integral de Regulación de Emisiones · Comisión Estatal del Agua de Jalisco · Comisión Estatal de Búsqueda de Personas Desaparecidas · Comisionado de Búsqueda de Personas del Estado de Jalisco, Mtro. Víctor Hugo Ávila Barrientos · Comisión Ejecutiva Estatal de Atención a Víctimas · Secretaría Técnica de la Comisión Ejecutiva Estatal de Atención a Víctimas, Mtra. Francelia Hernández Cuevas · Centro de Coordinación, Comando, Control, Comunicaciones y Cómputo del Estado de Jalisco · Consejo Estatal para el Fomento Deportivo · Industria Jalisciense de Rehabilitación Social · Instituto Jalisciense de Ciencias Forenses, Dr. Jesús Mario Rivas Souza · Instituto Jalisciense de la Vivienda · Procuraduría Estatal de Protección al Ambiente · Consejo Estatal de Seguridad Pública · Sistema de Tren Eléctrico Urbano · Unidad Estatal de Bomberos y Protección Civil · Red Jalisco · Hospital Civil de Guadalajara (HCG) · Confederación Patronal de la República Mexicana (COPARMEX) · Cámara de Comercio de Guadalajara (CANACO).

Equipos de trabajo

Unidades de Planeación y Gobernanza

Poder Ejecutivo ·

Unidades Administrativas de Apoyo · Francisco Rodrigo Medina Niembro · Kevin Alberto Martínez García · Secretaría General de Gobierno · Jorge Gregorio Casillas García · Mónica Jocabed Martínez Páez · Ana Margarita Vázquez López · Jefatura de Gabinete · Itzel Belén Olmedo Rodríguez · Secretaría de la Hacienda Pública · Sofía Montserrat Godínez Melgoza · Raúl Orozco Magaña · Secretaría de Administración · María De Obeso Gómez · Paula Angélica Romo Luna · Aria Renné Vidaurri Arriba · Ana Cecilia Villalobos Montes · Secretaría de Igualdad Sustantiva entre Mujeres y Hombres · Ligia García Díaz · Leslie Hernández Quintero · Contraloría del Estado · Jesús Alfonso Godínez Bravo · Coordinación General de Comunicación · José Alejandro Castellón Barajas.

Coordinación General Estratégica de Seguridad ·

Pedro Javier Carrasco Rueda Quijano · Alfonso Briseño Torres · Edgar Octavio Cárdenas Morales · Unidad Estatal de Bomberos y Protección Civil · Eduardo Díaz Pérez.

Coordinación General Estratégica de Desarrollo Social ·

Karina Patricia Vázquez Horta · Karina Lamas Cervantes · Procuraduría Social · Míriam Lizbeth Zepeda Mariscal · Secretaría de Cultura · Rosamaría Viridiana Álvarez García · Secretaría de Educación · Mónica Gaspar Flores · Secretaría de Salud · Ingrid Paola Hernández Ibarra · Secretaría del Sistema de Asistencia Social · Alberto David Camacho Espinoza · Consejo Estatal para el Fomento Deportivo · Tomás Antonio Gallo Padilla · Sistema de Protección Integral de Niños, Niñas y Adolescentes (SIPINNA) · Bárbara Priscila Miranda González · Sistema para el Desarrollo Integral de la Familia · Irving Darío Castillo Cisneros.

Coordinación General Estratégica de Crecimiento y Desarrollo Económico ·

Néstor Eduardo García Romero · Alejandra Leticia Fajardo Ayala · Secretaría de Desarrollo Económico · Paulina Aranzazú Contreras Godínez · Secretaría de Agricultura y Desarrollo Rural · Sonia Vizcarra Zúñiga · Secretaría de Desarrollo Energético Sustentable · Jesús Ángel Govea Loredó · Secretaría de Innovación, Ciencia y Tecnología · Juan Manuel Ramírez Gómez · Secretaría del Trabajo y Previsión Social · José Guadalupe Pérez Mejía · Secretaría de Turismo · Karina del Rocío Pérez Rodríguez .

Coordinación General Estratégica de Gestión del Territorio ·

Cristhy Alejandra Alpuche Cabrera · Valeria Fernanda Espinoza Hernández · Dagoberto Navarro Navarro · Valentina Ponce López · Secretaría de Gestión Integral del Agua · Julián Francisco Somoza Montes · Secretaría de Medio Ambiente y Desarrollo Territorial · José Samuel Rodríguez Martínez · Omar Saucedo Mora · Alejandro Antonio Ruíz García · Secretaría de Transporte · Guillermo Alejandro Topete Solórzano · Jesús Carlos Soto Morfín · Nuvia Marlenne Aldana Íñiguez · Secretaría de Infraestructura y Obra Pública · Areli de la Torre Talamantes · Reyna Jennifer Sánchez Rivera · Fidel Gustavo Cruz Ruiz · Procuraduría Estatal de Protección al Ambiente · Juan Manuel Chapela Cullen · Instituto de Planeación y Gestión del Desarrollo del Área Metropolitana de Guadalajara (IMEPLAN) · Jacob Ramiro Reynoso Delgadillo · Instituto Jalisciense de la Vivienda (IJALVI) · Isabel Rivera González.

Secretaría de Planeación y Participación Ciudadana

Cynthia Patricia Cantero Pacheco

Secretaria de Planeación y Participación Ciudadana

Andrea Zarzosa Codocedo

Directora General de Planeación y Evaluación
Participativa

Claudia Patricia Arteaga Arroniz

Directora General de Participación Ciudadana

Juan Manuel Munguía Méndez

Director General de Vinculación

Equipo de la Secretaría de Planeación y Participación Ciudadana

Equipo coordinador

Alejandro Gómez Rivera · Javier Sosa Pérez Maldonado
Luis Fernando Ravell García · Mauro Jesús Aguilar Quezada
Jorge Francisco García Castro · Jordi Alexandro Torres Vera.

Equipo de maquetado y diseño

Carlos Ulloa Romero · Alfonso Ávalos Juárez · Brenda Jasmin
Palomera Pérez · Luciano Romero Arreola · Luis Ramón Ramírez
Sandoval · Roberto Ramírez Cásarez · Salvador Ramírez Paz.

AGRADECIMIENTOS

Nuestro reconocimiento más profundo es para las niñas, niños y adolescentes que participaron con tanta alegría y determinación. Su voz fresca, sus sueños y su confianza en el futuro nos recuerdan por qué es indispensable construir un Jalisco donde nadie quede fuera y donde cada opinión tenga un lugar. Su energía nos impulsa a seguir trabajando por un estado más justo, incluyente y lleno de posibilidades.

De igual manera, extendemos un agradecimiento sincero a todas las personas de los municipios que conforman esta región: liderazgos comunitarios, organizaciones civiles, representantes de organismos internacionales, integrantes del sector académico, medios de comunicación, empresariado; juventudes, personas mayores, pueblos y comunidades indígenas, población LGBTIQ+ y personas con discapacidad. Cada aporte, cada reflexión y cada minuto dedicado a este proceso fortalecieron la visión compartida de un mejor Jalisco. Gracias por confiar, por participar y por sostener la convicción de que el futuro se construye entre todas y todos.

A quienes integran el Consejo Regional, les expresamos nuestro aprecio por su compromiso y la claridad con la que acompañaron este proyecto. Su perspectiva estratégica y su dedicación fueron clave para enriquecer y dar solidez a este ejercicio participativo.

Nuestro agradecimiento también para las personas servidoras públicas, titulares y equipos técnicos de las coordinaciones estratégicas, dependencias y entidades del Poder Ejecutivo estatal y municipal. Su involucramiento en las consultas, talleres y foros impulsados por la Secretaría de Planeación y Participación Ciudadana hizo posible avanzar con orden, seriedad y visión común.

Finalmente, reconocemos de manera especial al equipo de la Secretaría de Planeación y Participación Ciudadana, cuyo trabajo constante y convicción hicieron realidad la elaboración de este plan regional. A cada persona que aportó su esfuerzo: gracias. Este documento es reflejo de un Jalisco que se organiza, se escucha y se acompaña para transformar su presente y abrir un futuro más digno, luminoso y esperanzador para todas y todos.



Plan de Desarrollo
Jalisco 2024-2030

PLAN REGIONAL DE DESARROLLO Y GOBERNANZA
CENTRO • 2024-2030