



Plan Institucional

Secretaría de Agricultura y Desarrollo Rural





En Jalisco tu voz cuenta
y marca el rumbo



Plan Institucional de la Secretaría de Agricultura y Desarrollo Rural
Avenida Hidalgo No. 1435, Colonia Americana, C.P. 44160, Guadalajara, Jalisco,
México.

Citación sugerida: Secretaría de Agricultura y Desarrollo Rural, Plan
Institucional (2025).

Disponible en: <https://plan.jalisco.gob.mx/planes-y-programas-estatales/> y en:
<https://seplan.app.jalisco.gob.mx/biblioteca>



Contenido

I. Introducción.....	5
II. Marco legal	6
II.1 Ámbito Internacional	6
II.2 Ámbito Nacional	7
II.3 Ámbito Estatal.....	7
III. Filosofía institucional.....	10
Misión institucional	10
Visión institucional.....	10
Valores institucionales.....	11
IV. Diagnóstico de la organización.....	12
Análisis institucional del campo de acción.....	12
Análisis administrativo.....	18
Estructura organizacional.....	18
Recursos humanos.....	20
Recursos financieros.....	22
Servicios generales.....	24
Almacenes.....	31
1. Descripción General del Almacén Institucional.....	31
2. Diagnóstico del Área de Almacén.....	31
a) Infraestructura y condiciones físicas	31
b) Procesos y procedimientos	32
c) Recursos humanos y capacitación.....	32
Transparencia.....	32
Sistema de archivo.....	33
Órgano Interno de Control	36
Identificación de problemas y oportunidades institucionales.....	36
V. Apartado estratégico.....	41
Objetivos institucionales	41
Líneas de acción	42

Secretaría de Agricultura y Desarrollo Rural

Alineación con el Plan Estatal de Desarrollo y Gobernanza y Objetivos de Desarrollo Sostenible	47
VI. Programas presupuestarios y objetivos institucionales.....	53
Identificación de programas presupuestarios y su contribución a los objetivos institucionales	53
VII. Medición del desempeño	59
Indicadores.....	59
Mecanismos de evaluación y seguimiento	63
VIII. Contribución a temas transversales.....	64
Contribución a los temas transversales	64
IX. Atención a grupos prioritarios	66
Contribución a la atención a grupos prioritarios.....	66
X. Cartera de proyectos.....	68
XI. Bibliografía	78
XII. Glosario.....	79
XIII. Anexos	81
XIV. Directorio.....	89

I. Introducción

El Plan Institucional de la Secretaría de Agricultura y Desarrollo Rural (SADER Jalisco) 2025-2030 constituye el instrumento estratégico rector que orienta la actuación de la dependencia durante la presente administración, en plena alineación con el Plan Estatal de Desarrollo y Gobernanza de Jalisco 2024-2030 (PEDG) particularmente con el eje “Jalisco, economía que avanza” y su objetivo sectorial de construir una economía diversa, competitiva e innovadora mediante un campo próspero y tecnificado y a su vez alineado a "Crecer al estilo Jalisco, Agenda de Crecimiento y Desarrollo Económico 2024-2030" de la Coordinación General Estratégica de Crecimiento y Desarrollo Económico del Estado de Jalisco, en específico la Secretaría contribuye a la transversalidad de la línea estratégica de Desarrollo Sustentable del Campo.

Jalisco es la principal potencia agroalimentaria de México: en 2024 aportó el 16.9 % del valor nacional de la producción agropecuaria (262,374 millones de pesos) y lidera las exportaciones de productos de alto valor como berries, aguacate, agave-tequila, huevo y carne de cerdo. Este liderazgo genera empleo formal, reduce la dependencia de importaciones, fortalece la seguridad y soberanía alimentaria y contribuye de manera decisiva a la estabilidad social y económica de las regiones rurales del estado.

No obstante, el sector enfrenta retos estructurales y emergentes, tales como:

- Baja tecnificación en las Unidades de Producción.
- Efectos del calentamiento global.
- Escasez y envejecimiento de la mano de obra rural (82.3 % de los productores mayores de 45 años y sólo 17.6 % jóvenes), bajo relevo generacional.
- Baja participación de las mujeres en el campo (10.6 % de la fuerza laboral agropecuaria).
- Caminos que se deterioran constantemente.
- Baja participación de productoras y productores en mercados globales.
- Baja capacitación y falta de actualización tecnológica y técnica de las y los productores.
- Degradación del suelo, y
- Escasez de agua.

Estos desafíos, identificados en el diagnóstico FODA y en la priorización de problemas, representan a la vez oportunidades para la transformación del campo jalisciense mediante la tecnificación, la inclusión, la resiliencia climática y la proyección a mercados internacionales.

Secretaría de Agricultura y Desarrollo Rural

La importancia de este Plan Institucional reside en su rol transformador para convertir estos desafíos en catalizadores de desarrollo sostenible, alineándose directamente con los resultados esperados del Plan Estatal de Desarrollo y Gobernanza:

En Jalisco,

- Se gestiona la riqueza agroalimentaria y se impulsa el desarrollo de su productividad.;
- Se proyecta internacionalmente el sector y se promueve el acceso a mercados de alto valor.;
- Se desarrolla inteligencia productiva y comercial para fortalecer el sector agroalimentario.;
- Se mitigan los efectos del calentamiento global en el sector agroalimentario.

II. Marco legal

La Secretaría de Agricultura y Desarrollo Rural del Estado de Jalisco (SADER Jalisco) orienta su actuación dentro de un marco jurídico integral que articula disposiciones de carácter internacional, nacional, estatal y municipal, mismas que definen sus atribuciones, establecen sus responsabilidades y delimitan su ámbito de competencia en materia agropecuaria, pesquera, acuícola, agroindustrial y de desarrollo rural sustentable.

II.1 Ámbito Internacional

En el plano internacional, México ha asumido compromisos relevantes en materia de sostenibilidad, cambio climático, seguridad alimentaria y desarrollo rural, los cuales orientan las políticas sectoriales que ejecuta la SADER Jalisco. Destacan los **Objetivos de Desarrollo Sostenible (ODS)** de la **Agenda 2030 de la Organización de las Naciones Unidas**, particularmente los ODS 2 (*Hambre Cero*), 12 (*Producción y Consumo Responsables*), 13 (*Acción por el Clima*) y 15 (*Vida de Ecosistemas Terrestres*), los cuales promueven la producción sostenible de alimentos, la resiliencia del campo ante el cambio climático y la gestión responsable de los recursos naturales.

Estos compromisos internacionales se traducen en políticas públicas estatales que impulsan una agricultura sustentable, competitiva e incluyente, en consonancia con los principios de desarrollo sostenible y de gobernanza participativa.

II.2 Ámbito Nacional

A nivel nacional, la **Constitución Política de los Estados Unidos Mexicanos** establece en su **artículo 27** que la Nación tiene el dominio directo de las tierras y aguas del territorio nacional, facultando al estado para regular su aprovechamiento en beneficio social y garantizar el desarrollo rural integral y sustentable. Esta disposición constituye el fundamento principal para la formulación de políticas agrícolas y rurales.

Asimismo, la **Ley de Desarrollo Rural Sustentable** dispone los principios, lineamientos y mecanismos de coordinación entre los tres órdenes de gobierno y los sectores social y privado, para fomentar el desarrollo integral de las comunidades rurales, fortalecer la productividad del campo y asegurar la soberanía alimentaria.

De igual forma, la **Ley General de Pesca y Acuicultura Sustentables** establece las bases para el manejo racional y la conservación de los recursos pesqueros y acuícolas, mientras que la **Ley General del Equilibrio Ecológico y la Protección al Ambiente** y la **Ley General de Cambio Climático** vinculan las actividades agropecuarias con la protección ambiental y la mitigación de emisiones contaminantes.

Por su parte, la **Ley de Planeación** y la **Ley Federal de Presupuesto y Responsabilidad Hacendaria** orientan la planeación y evaluación de las políticas públicas, asegurando que las acciones de las dependencias estatales se integren en los programas sectoriales y en la programación presupuestal conforme a criterios de eficacia, eficiencia y transparencia.

II.3 Ámbito Estatal

En el ámbito estatal, la **Constitución Política del Estado de Jalisco** dispone en sus **artículos 46 y 50** las facultades del Poder Ejecutivo para promover y conducir el desarrollo económico, social y rural de la entidad, así como para coordinar y ejecutar las políticas públicas que garanticen la productividad y sustentabilidad del sector agropecuario.

La **Ley Orgánica del Poder Ejecutivo del Estado de Jalisco**, en su **artículo 22**, define expresamente la función de la **Secretaría de Agricultura y Desarrollo Rural** como la dependencia encargada de promover, coordinar y apoyar el desarrollo agrícola, pecuario, pesquero, acuícola y agroindustrial en el estado, mediante el diseño e implementación de programas, proyectos y políticas sectoriales.

Secretaría de Agricultura y Desarrollo Rural

Por otra parte, la **Ley de Planeación Participativa para el Estado de Jalisco y sus Municipios** y su **Reglamento** establecen los lineamientos para la elaboración, implementación y evaluación de los planes institucionales, garantizando la congruencia de los objetivos de la SADER Jalisco con el **Plan Estatal de Gobernanza y Desarrollo de Jalisco 2024–2030**, particularmente en lo que respecta al eje estratégico *Desarrollo Económico, Productivo y Sostenible* y al subeje *Campo Productivo y Sustentable*.

El **Reglamento Interno de la Secretaría de Agricultura y Desarrollo Rural del Estado de Jalisco**, publicado en el *Periódico Oficial “El Estado de Jalisco”*, precisa las funciones y atribuciones de cada una de las áreas que integran la dependencia, estableciendo la estructura orgánica y los niveles de responsabilidad administrativa necesarios para el cumplimiento de sus objetivos.

Asimismo, determina los **mecanismos de coordinación interinstitucional, de planeación, seguimiento y evaluación de resultados**, que permiten articular las acciones de la Secretaría con las políticas públicas del Gobierno del Estado. Este ordenamiento constituye el **instrumento operativo** que da sustento a la gestión interna de la **SADER Jalisco**, garantizando la eficacia en la ejecución de los programas institucionales, la transparencia en el uso de los recursos públicos y la alineación de las acciones con el **Plan Estatal de Gobernanza y Desarrollo 2024–2030**.

Por otra parte, la **Ley de Desarrollo Rural Sustentable del Estado de Jalisco** complementa el marco normativo de la Secretaría, al definir las políticas, estrategias y acciones encaminadas a fortalecer la productividad, la innovación, la sustentabilidad y la competitividad de los productores del medio rural. Asimismo, esta Ley promueve la **coordinación entre los tres órdenes de gobierno, los productores rurales, el sector académico y las organizaciones sociales**, con el propósito de impulsar proyectos integrales que mejoren la calidad de vida en las comunidades rurales, promuevan la diversificación productiva, la adopción de tecnologías sustentables y la conservación de los recursos naturales. En este sentido, constituye una herramienta esencial para orientar las acciones de la **SADER Jalisco** hacia un desarrollo rural equitativo, inclusivo y sostenible, alineado con los objetivos del **Plan Estatal de Desarrollo y Gobernanza de Jalisco 2024–2030**.

Secretaría de Agricultura y Desarrollo Rural

Tabla 1. Direcciones de la Secretaría de Agricultura y Desarrollo Rural

Dirección / Área	Fundamento normativo (Reglamento Interno de la Secretaría de Agricultura y Desarrollo Rural del Estado de Jalisco)
Dirección General de Desarrollo Económico	Artículos 17 y 18
Dirección de Área de Proyectos Regionales	Artículo 19
Dirección de Área de Innovación Agroalimentaria	Artículo 20
Dirección General de Fomento Agropecuario y Sustentabilidad	Artículos 21 y 22
Dirección de Área de Fomento Agrícola y Reconversión de Cultivos	Artículo 23
Dirección de Área de Fomento Frutícola y Hortícola	Artículo 24
Dirección de Área de Fomento Porcícola	Artículo 25
Dirección de Área de Fomento Acuícola y Pesquero	Artículo 26
Dirección de Área de Fomento Avícola	Artículo 27
Dirección de Área de Fomento Pecuario	Artículo 28
Dirección de Área de Cadenas Productivas y Sustentabilidad	Artículo 29
Dirección de Área de Extensionismo y Capacitación Rural	Artículo 30
Dirección General de Infraestructura Rural	Artículos 31 y 32
Dirección de Maquinaria y Bienes Públicos e Infraestructura Hidrológica	Artículo 33
Dirección de Maquinaria Rural	Artículo 34
Dirección General de Competitividad Agroalimentaria	Artículos 35 y 36

Secretaría de Agricultura y Desarrollo Rural

Dirección / Área	Fundamento normativo (Reglamento Interno de la Secretaría de Agricultura y Desarrollo Rural del Estado de Jalisco)
Dirección de Área de Promoción Comercial	Artículo 37
Dirección de Área de Financiamiento Rural	Artículo 38
Dirección General de Desarrollo Rural	Artículos 39 y 40
Dirección de Área de Regiones Prioritarias	Artículo 41

III. Filosofía institucional

Misión institucional

Impulsar el desarrollo rural sustentable mediante la gestión de la productividad agroalimentaria; la construcción y mantenimiento de la infraestructura rural productiva, la proyección internacional y promoción de los productos del campo en mercados de alto valor; el fortalecimiento de la sanidad, inocuidad y calidad; el uso estratégico de inteligencia productiva y comercial; y la adopción de medidas para mitigar los efectos del calentamiento global, contribuyendo al bienestar de las y los productores y al fortalecimiento del sector agroalimentario de Jalisco.

Visión institucional

Consolidarse como la institución líder en desarrollo rural sustentable, reconocida a nivel nacional e internacional por impulsar un campo tecnificado, capaz de tomar decisiones basadas en sistemas de información precisos, un campo que se anticipa y se prepara ante la posible presencia de plagas y enfermedades, que atiende oportunamente las necesidades de las distintas cadenas en el sector agroalimentario promoviendo la generación de riqueza, y creando mayores oportunidades, bienestar y competitividad para las y los productores de Jalisco.

Valores institucionales

Integridad:

Actuamos de manera congruente con los principios éticos del servicio público, garantizando imparcialidad, justicia y respeto en cada decisión. Protegemos la confianza ciudadana alineando nuestras conductas a los valores institucionales y al marco normativo.

Honestidad:

Actuamos con rectitud y transparencia en todos los procesos, evitando cualquier práctica que comprometa la ética institucional. Fomentamos la rendición de cuentas y operamos siempre en beneficio de las y los productores y del sector agroalimentario de Jalisco.

Responsabilidad:

Cumplimos nuestras funciones con compromiso, puntualidad y apego a la normatividad, asegurando que cada acción contribuya al desarrollo rural sustentable, reconocemos y aceptamos las consecuencias de los hechos realizados libremente.

Profesionalismo:

Alcanzar las metas y propósitos de la Secretaría es un compromiso que sólo puede cumplirse con el profesionalismo de los servidores públicos. Desempeñamos nuestras responsabilidades con competencia técnica, ética y calidad. Nos capacitamos constantemente para ofrecer asistencia técnica, programas y servicios basados en las mejores prácticas, fortaleciendo la productividad y la sustentabilidad del campo.

Vocación de servicio:

Atendemos a las y los productores con empatía, respeto y disposición, priorizando sus necesidades y promoviendo soluciones oportunas. Buscamos generar bienestar en el sector agroalimentario, brindando un servicio cercano, útil y de calidad.

Liderazgo:

Guiamos el desarrollo rural desde el ejemplo, la innovación y la toma de decisiones estratégicas. Impulsamos la modernización, la sustentabilidad y la competitividad del campo jalisciense, inspirando a equipos técnicos, productores y aliados a trabajar por un entorno rural próspero y sostenible.

Disciplina:

Mediante el valor de la disciplina podemos alcanzar los objetivos planteados en la SADER. Partimos de la consecución de ideas y del marco normativo para promover el desarrollo rural en nuestro estado. La disciplina es la capacidad de actuar ordenada y perseverantemente para conseguir un objetivo; exige un orden y unos lineamientos para poder lograr más rápidamente los objetivos deseados.

IV. Diagnóstico de la organización

Análisis institucional del campo de acción

La tecnificación y equipamiento del sector agropecuario en Jalisco han mostrado avances significativos. De acuerdo con el Censo Agropecuario del Instituto Nacional de Estadística y Geografía (INEGI), en 2007 sólo el 1.3% de las unidades de producción contaban con maquinaria, cifra que aumentó al 17% en 2022, consolidando a Jalisco como el principal productor agropecuario a nivel nacional. En 2023, el sector primario jalisciense contribuyó con el 12.8% del Producto Interno Bruto (PIB) nacional en actividades primarias, según datos del INEGI.

En el 2024, la producción agropecuaria de Jalisco alcanzó un valor de 262,374 millones de pesos representando un incremento del 6.48% respecto a 2023, que representaron 16.9 % del valor total de la producción nacional, sosteniendo un aumento promedio anual del 9% en los últimos 10 años. Esta evolución refleja un dinamismo económico sostenido, aunque persisten desafíos en productividad y sostenibilidad.

Secretaría de Agricultura y Desarrollo Rural

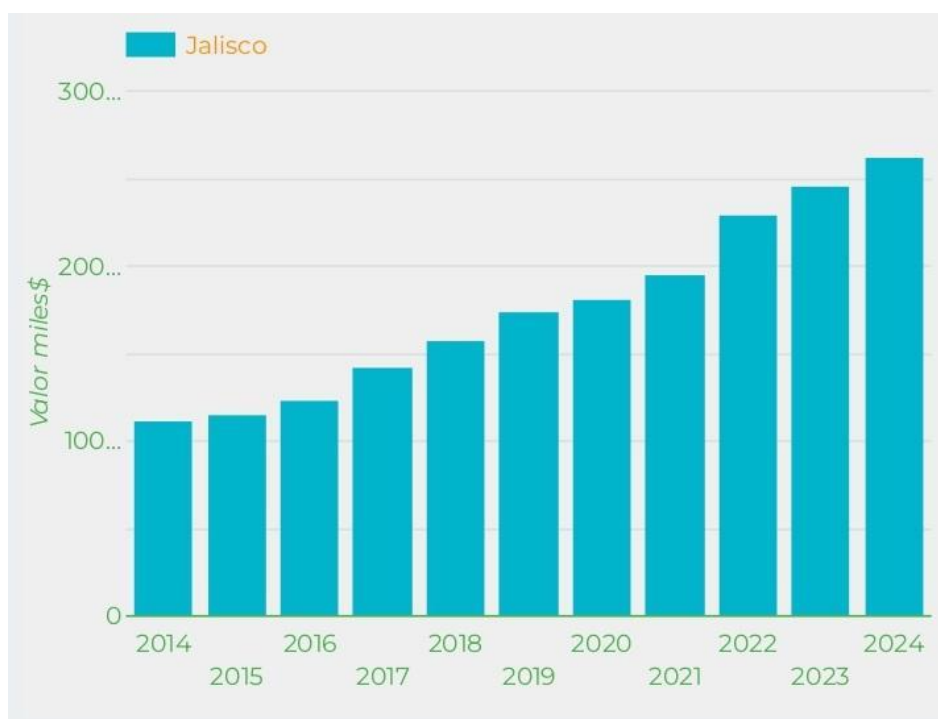

Gráfica 1. Valor de producción histórica de Jalisco. Elaboración propia con datos del SIAP 2024

Sin embargo, a pesar de los avances en tecnificación, la productividad del sector agropecuario no ha sido suficiente para superar rezagos estructurales. En los últimos 10 años, se registra un aumento promedio anual de sólo el 1.3%, lo que evidencia la necesidad de intervenciones para optimizar las unidades de producción, incrementar la eficiencia y reducir la presión sobre los recursos naturales, sin comprometer el crecimiento productivo.

Secretaría de Agricultura y Desarrollo Rural

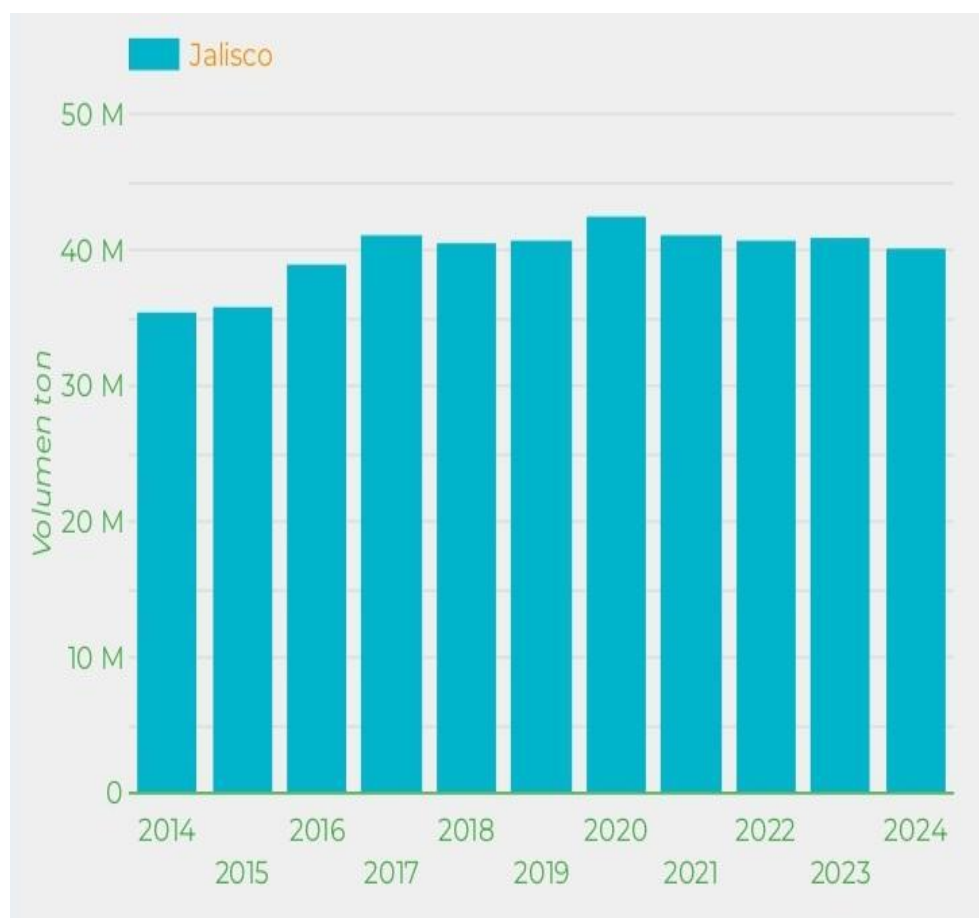

Gráfica 2. Volumen de producción histórica de Jalisco. Elaboración propia con datos del SIAP 2024

Otra problemática clave es el envejecimiento de la población rural. En Jalisco, el 82.3% de los productores son mayores de 45 años, mientras que solo el 17.6% corresponde a jóvenes entre 18 y 45 años (Censo Agropecuario 2022, INEGI). Este desequilibrio se agrava por la escasez de mano de obra, ya que los jóvenes migran hacia oportunidades urbanas o no agropecuarias. Históricamente, la población en localidades rurales ha disminuido del 15.4% en 2000 al 11.3% en 2024, según datos del INEGI y el Consejo Nacional de Población (CONAPO), intensificando la presión sobre la disponibilidad laboral.

Secretaría de Agricultura y Desarrollo Rural

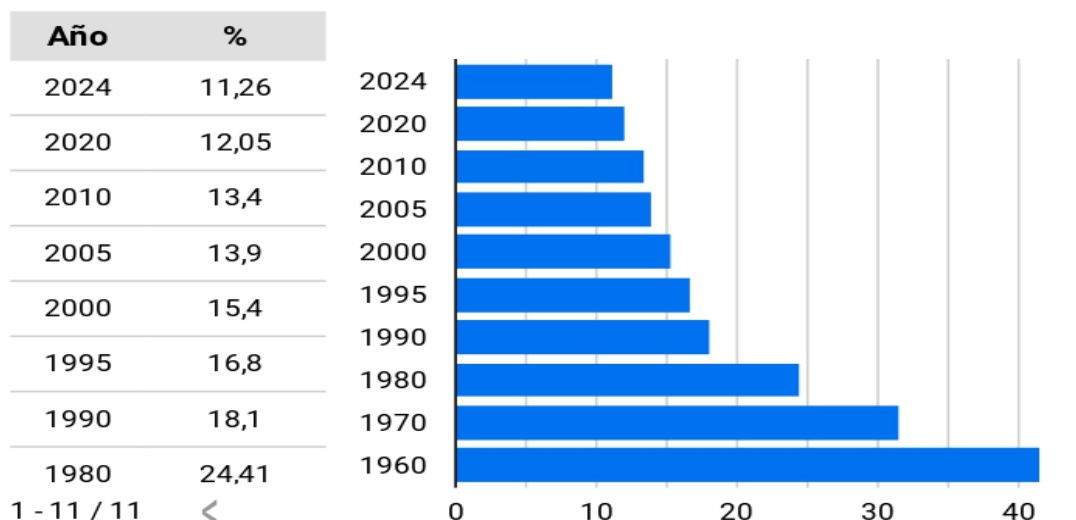

Grafica 3. Porcentaje histórico de población en localidades rurales, elaboración propia con datos de pibINEGI y CONAPO.

Adicionalmente, la participación de las mujeres en las labores agropecuarias ha disminuido en 1.5 puntos porcentuales en los últimos 15 años, pasando del 12.1% en 2007 al 10.6% en 2022 (Censo Agropecuario 2022, INEGI). Esta brecha de género, donde los hombres representan el 89.4% de la fuerza laboral, se aborda mediante programas específicos de la Secretaría de Agricultura y Desarrollo Rural de Jalisco (SADER Jalisco) para promover la inclusión y equidad.

	Hombre	Mujeres
Censo Agropecuario 2007	87.9%	12.1%
Censo Agropecuario 2022	89.4%	10.6%

Tabla 2. Proporción histórica de mano de obra del campo según el sexo Fuente Censo agropecuario 2022 INEGI

Ante la importancia del campo en la economía y en el desarrollo del estado, en los últimos años, el Gobierno de Jalisco ha mantenido un presupuesto sin precedentes para el desarrollo de las capacidades productivas en el sector rural del 2024 al 2025 se tuvo un aumento anual del 0.51% en el presupuesto destinado a los programas productivos de la Secretaría de Agricultura y Desarrollo Rural del Estado de Jalisco (SADER Jalisco).

Secretaría de Agricultura y Desarrollo Rural

Jalisco destinó 1,642 millones de pesos al sector agropecuario en 2025, equivalente al 0.9% de su presupuesto total estatal, posicionándose como uno de los estados con mayor asignación absoluta y un porcentaje presupuestal significativo. La relación (participación en PIB agropecuario / porcentaje presupuestal) del 14.26 indica eficiencia en la generación de valor por unidad de presupuesto asignado, equilibrando una alta contribución al PIB con una inversión presupuestal proporcional, fomentando el desarrollo sostenible del sector.

Tabla 3. Presupuesto VS contribución al PIB nacional por estado. Elaboración propia con datos proporcionados del INEGI (2023).

Estado	Presupuesto 2025 (pesos)	% del presupuesto estatal	% contribución al PIB primario nacional (2023)	Relación (% PIB / % presupuestal)
Jalisco	1,641,966,602	0.9%	12.83%	14.26
Michoacán	676,027,371	0.68%	11.74%	17.26
Veracruz	750,000,000	0.43%	7.67%	17.84
Chihuahua	1,338,386,813	1.24%	7.07%	5.70
Sonora	900,780,961	1.02%	6.35%	6.23

De acuerdo con la Comisión Nacional del Agua (CONAGUA), al cierre de enero de 2024, el 84.8 % del territorio de Jalisco registraba algún grado de sequía. En el contexto del cambio climático, estos eventos tienden a intensificarse y prolongarse, incrementando el número de municipios en sequía extrema.

Este fenómeno impacta gravemente al sector agropecuario del estado, generando pérdidas significativas en cultivos, pastizales y ganado. Como se aprecia en los registros de 2020 a 2024, las sequías extremas han sido recurrentes en Jalisco, lo que pone en evidencia la urgencia de implementar medidas de mitigación y adaptación que fortalezcan la resiliencia del campo y brinden apoyo efectivo a los productores.

Secretaría de Agricultura y Desarrollo Rural

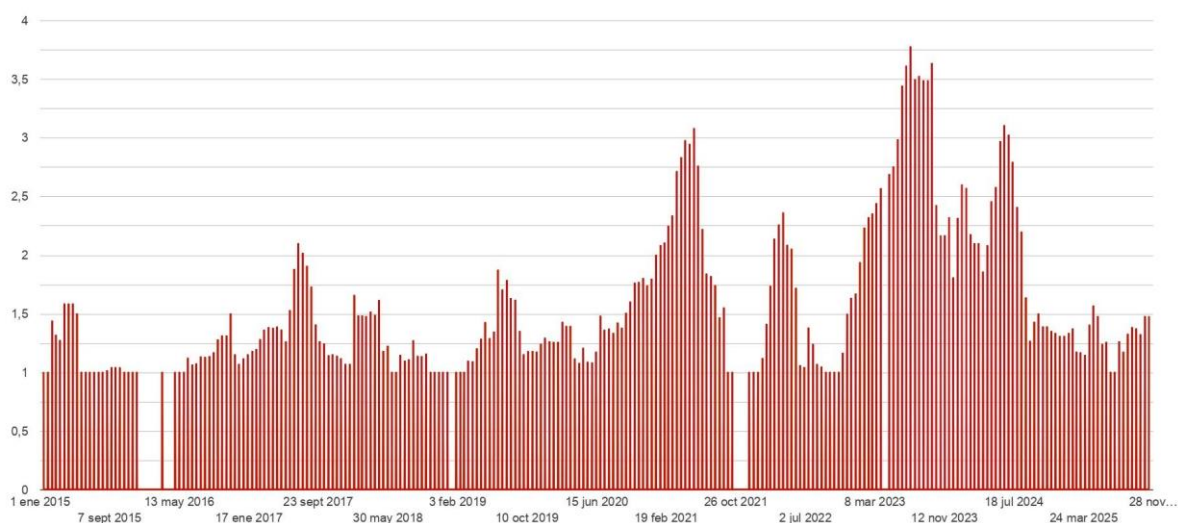

Gráfica 4. Históricos grados de sequía del estado de Jalisco (promedios de sus municipios). Anormalmente Seco 1, Sequía Moderada 2, Sequía Severa 3, Sequía Extrema 4, Sequía Excepcional 5. Monitor de Sequía en México (MSM) 2025.

En el estado de Jalisco, aproximadamente el 10 % del territorio estatal presenta algún grado de riesgo de erosión hídrica o eólica, mientras que cerca del 3 % de la superficie muestra erosión severa y un riesgo elevado de desertificación (IIEG, 2015).

Por su parte, según estudios de la Universidad de Guadalajara (UdeG), más del 60 % de los suelos agrícolas del estado presentan algún nivel de degradación física, química o biológica. Las principales causas son:

- La erosión por agua y viento
- El uso excesivo e indiscriminado de agroquímicos
- La pérdida progresiva de materia orgánica

Esta degradación reduce significativamente la productividad de los cultivos, genera pérdidas económicas importantes para los productores y provoca impactos ambientales severos, tales como la disminución de la capacidad de retención de agua, la pérdida de biodiversidad del suelo y la emisión de gases de efecto invernadero.

Todo ello alimenta un círculo vicioso: para mantener o aumentar la producción en suelos cada vez más pobres, se intensifica el uso de insumos químicos y prácticas agresivas, lo que acelera aún más la degradación del recurso suelo, por lo cual es necesario hacer políticas públicas que reviertan este proceso.

Ante la situación actual que vive todo el país, y con base en el diagnóstico integral del sector agroalimentario de Jalisco, se identifica una elevada vulnerabilidad

Secretaría de Agricultura y Desarrollo Rural

productiva y ambiental, asociada a procesos de degradación del suelo, reducción en la disponibilidad de recursos hídricos, fragmentación de los sistemas productivos y una limitada participación de mujeres y jóvenes en el ámbito rural.

Análisis administrativo

Estructura organizacional

La Secretaría de Agricultura y Desarrollo Rural cuenta con 6 Direcciones Generales, 21 Direcciones de Área y 1 Órgano Interno de Control. Tanto la Secretaría Particular, la Secretaría Técnica, la Dirección Jurídica y la Dirección de Planeación dependen del Despacho de la Secretaría.

Figura 1. Estructura organizacional

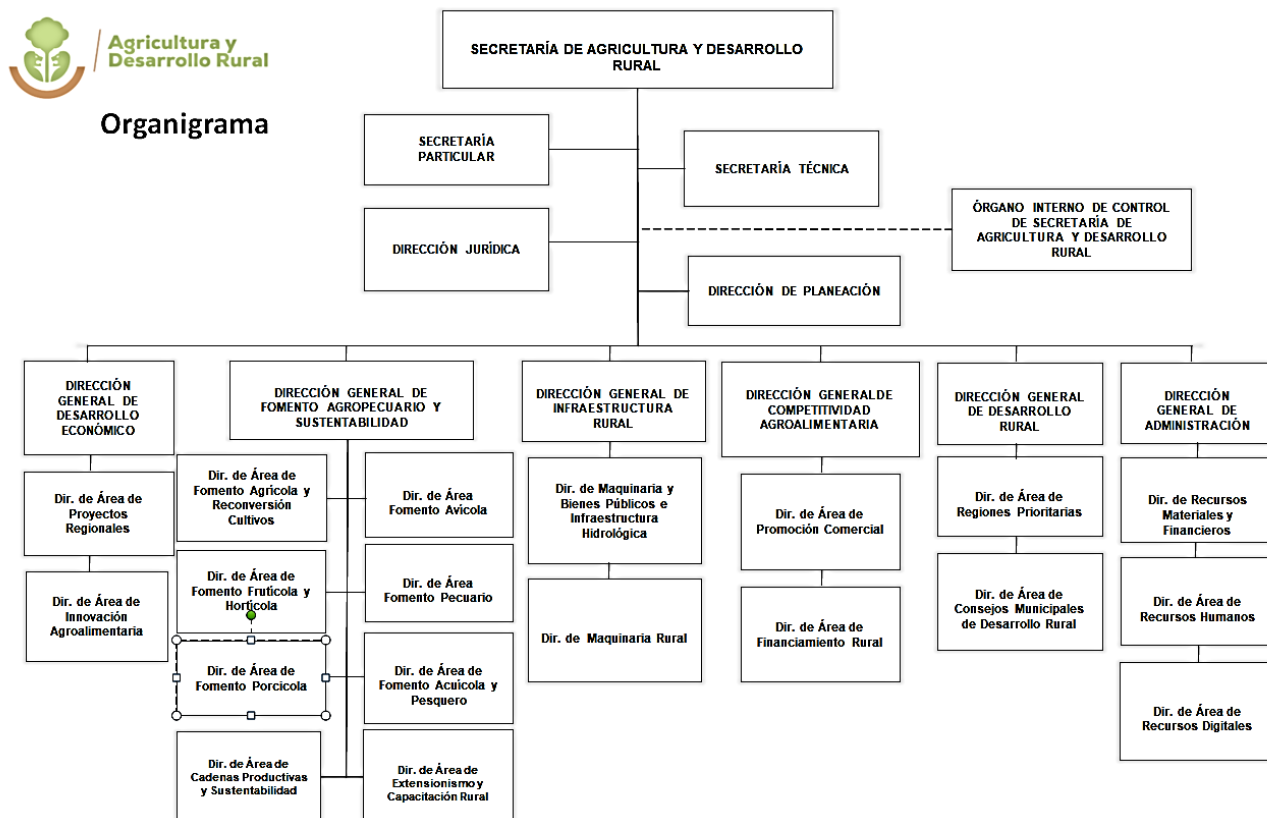

Fuente: <https://transparencia.jalisco.gob.mx/informacion/contenido/125/137/169>

Secretaría de Agricultura y Desarrollo Rural

Tabla 4. Número de plazas en la Secretaría de Agricultura y Desarrollo Rural

NÚMERO DE PLAZAS POR CENTRO DE TRABAJO	
CENTRO DE TRABAJO	N° DE PLAZAS
Despacho del Secretario de Agricultura y Desarrollo Rural	3
Secretaría Particular	9
Secretaría Técnica	1
Órgano Interno de Control	3
Dirección Jurídica	11
Dirección de Planeación	9
Dirección General de Fomento Agropecuario y Sustentabilidad	6
Dirección de Extensionismo y Capacitación Rural	1
Dirección General de Desarrollo Económico	12
Dirección de Área de Fomento Agrícola y Reconversión de Cultivos	8
Dirección de Área de Fomento Porcícola	1
Dirección de Área de Cadenas Productivas y Sustentabilidad	6
Dirección de Área de Fomento Frutícola y Hortícola	39
Dirección de Área de Fomento Acuícola y Pesquero	41
Dirección de Área de Fomento Avícola	1
Dirección de Área de Fomento Pecuario	31
Dirección General de Competitividad Agroalimentaria	3
Dirección de Área de Promoción Comercial	1
Dirección de Área de Financiamiento Rural	9
Coordinación Especializada	2
Dirección General de Desarrollo Rural	9
Dirección de Área de Consejos Municipales de Desarrollo Rural	2
Dirección de Regiones Prioritarias	14
Dirección General de Infraestructura Rural	4
Dirección de Maquinaria y Bienes Públicos E Infraestructura Hidrológica	16
Dirección de Área de Maquinaria Rural	6
Dirección General de Administración	4
Dirección de Recursos Humanos	21

Secretaría de Agricultura y Desarrollo Rural

NÚMERO DE PLAZAS POR CENTRO DE TRABAJO	
CENTRO DE TRABAJO	N° DE PLAZAS
Dirección de Recursos Materiales y Financieros	48
Dirección de Recursos Digitales	10
TOTAL	331

Recursos humanos

La Secretaría de Agricultura y Desarrollo Rural cuenta con una plantilla de 331 plazas de las cuales 294 se encuentran ocupadas y 37 vacantes.

Tabla 5. Personal según tipo de nombramiento, 2025

Tipo de nombramiento	Hombres	Mujeres	Totales
Confianza	132	84	216
Base o sindicalizados	53	23	78
Total	187	107	294

Fuente: Elaboración propia.

Gráfico 5. Personal según sexo

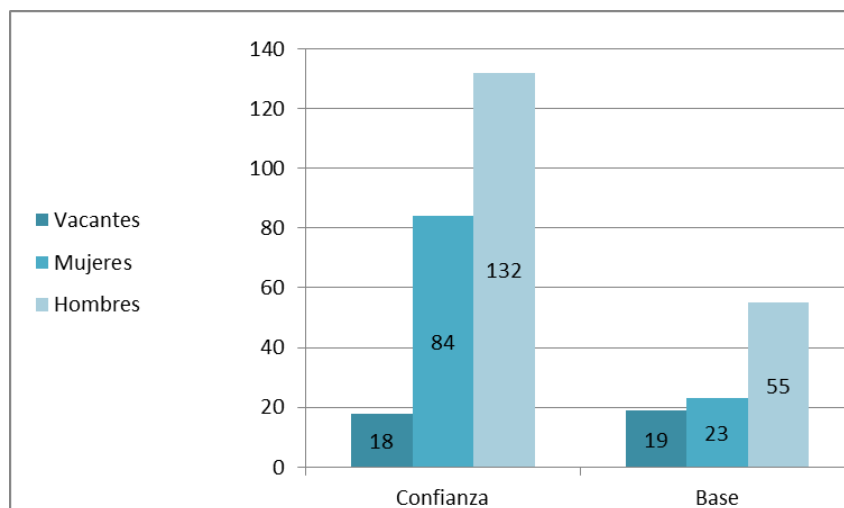

Fuente: Sistema de Administración de Nómina SIAN a octubre de 2025.

Secretaría de Agricultura y Desarrollo Rural

En este gráfico se observa que de un total 294 plazas ocupadas de la plantilla de la SADER, 187 plazas se encuentran ocupadas por hombres y 107 por mujeres, es decir que 36% de las plazas son ocupadas por mujeres. Mientras que un 73% de las plazas son de confianza y 27% corresponde a personal de base.

Tabla 6. Distribución del personal según sexo por rango de edades, 2025

Sexo	Total de personas	Rango de edades				
		18 a 30	31 a 40	41 a 50	51 a 60	61 o más
Femenino	107	18	16	41	26	6
Masculino	187	15	38	55	55	24
Total	294	33	54	96	81	30

Fuente: Sistema de Administración de Nomina SIAN a octubre de 2025.

Gráfico 6. Personal según sexo y rango de edades

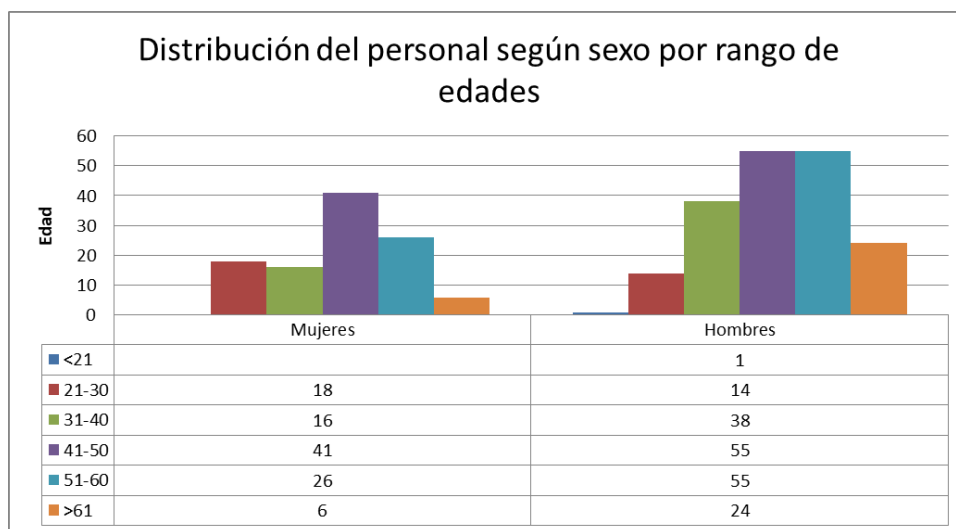

Fuente: Sistema de Administración de Nomina SIAN a octubre de 2025.

En esta tabla se muestra el personal por rango de edad. El 70% del personal tiene más de 40 años de edad y el 30% menos de 40 años. Cabe hacer mención que el 38% del personal tiene más de 50 años de edad y que el rango de edad con más personal es el que oscila entre los 41 y 50 años de edad.

Secretaría de Agricultura y Desarrollo Rural

Tabla 7. Distribución del personal por sexo y rango de niveles

Sexo	Total	NIVELES						
		1 al 5	6 al 10	11 al 15	16 al 20	21 al 25	26 al 30	31 al 34
Vacantes	37	12	12	13	0	0	0	0
Mujeres	107	12	29	37	20	8	1	0
Hombres	187	35	33	68	30	15	5	1
Total general	331	59	74	118	50	23	6	1

De las 294 personas que actualmente están contratadas 35% se encuentran entre el nivel 11 y 15 y solo el 10% son de niveles directivos.

Recursos financieros

En el ejercicio 2025, el presupuesto autorizado para la Secretaría de Agricultura y Desarrollo Rural, cuenta con un presupuesto autorizado para Egresos de \$1,641,966,602.00 (Mil seiscientos cuarenta y un millones novecientos sesenta y seis mil seiscientos dos pesos 00/100), de acuerdo como se visualiza en la siguiente tabla:

Tabla 8. Egresos por capítulo que comprende los años del 2021 - 2025.

CAPÍTULO	2021	2022	2023	2024	2025
1000	100,837,373.00	104,107,993	148,426,317	152,406,504	150,461,241
2000	12,385,458.00	13,665,500	13,330,200	11,833,939	20,508,609
3000	701,582,960.00	699,574,262	727,231,200	711,829,987	255,102,775
4000	443,589,178.00	487,085,900	682,433,200	676,816,151	600,206,817
5000	1,892,600.00	955,858	2,059,000	2,505,500	11,827,000
6000	150,000,000.00	150,000,000	153,510,000	198,510,000	153,510,000
7000	60,800,201.00	60,800,100	73,800,000	48,000,000	450,350,160
TOTAL	1,471,087,770	1,516,189,613	1,800,789,917	1,801,902,081	1,641,966,602

Fuente: Presupuesto de Egresos publicado en el Periódico Oficial del Estado de Jalisco y Sistema Integral de Información Financiera SIIF, actualización 2025

Secretaría de Agricultura y Desarrollo Rural

Del cuadro anterior se puede leer una disminución en el presupuesto autorizado para el ejercicio 2025, en comparación al año inmediato anterior; sin embargo dicha reducción se comprende en su mayoría al recurso presupuestado para el Arrendamiento de maquinaria pesada para el programa de “A toda máquina” durante la administración pasada, el cual ya no prevaleció para la presente, por lo tanto el presupuesto actual continúa siendo significativo y representativo para cumplir con las necesidades que el campo requiere.

Gráfico 7. Egresos que comprende los años del 2021 - 2025.



Fuente: Presupuesto de Egresos publicado en el Periódico Oficial del Estado de Jalisco y Sistema Integral de Información Financiera SIIF, actualización 2025

Cabe hacer mención que el presupuesto detallado en el cuadro anterior considera el presupuesto que opera la Secretaría, como el que es asignado a los organismos y fideicomisos sectorizados a la Secretaría de Agricultura y Desarrollo Rural.

Secretaría de Agricultura y Desarrollo Rural

Servicios generales

Tabla 9. Inmuebles en uso de la Secretaría de Agricultura y Desarrollo Rural

Oficina	Dirección	Régimen jurídico	Funciones
Oficinas Generales SADER	Av. Hidalgo #1435 Colonia Americana, Municipio Guadalajara, C.P.: 44130	Arrendamiento	Oficina principal de la Secretaría de Agricultura y Desarrollo Rural
Estacionamiento Morelos	Calle Morelos #1412 Colonia Americana, Municipio Guadalajara, C.P.: 44130	Arrendamiento	Estacionamiento de vehículos oficiales de la Secretaría de Agricultura y Desarrollo Rural
Patio de Maquinaria	Calle Puerto Guaymas #111 Colonia Miramar Municipio Zapopan, C.P.: 45060	Propiedad del Gobierno del Estado	Taller de maquinaria pesada, Almacén General y Archivo.
Centro de Desarrollo Frutícola Tuxpan	Carretera Tuxpan-Jiquilpan Km 3, Rancho San Mames Municipio de Tuxpan Jalisco	Comodato	Vivero de Desarrollo Frutícola.
Centro de Desarrollo Frutícola Tomatlán	Km 12.7 Carretera Barra de Navidad-Puerto Vallarta, Localidad de Pino Suárez Municipio de Tomatlán Jalisco	Comodato	Vivero de Desarrollo Frutícola
Vivero Frutícola y Forestal de San Juan de San Juan de los Lagos	Parcela ubicada en el Potrero El Grullo del Ejido de San Juan de los Lagos	Comodato	Vivero Frutícola y Forestal.
Centro de Desarrollo Tecnológico de Especies Marinas CEDETEM	Predio el Palmarejo s/n localidad: Valle de Majahuas municipio de Tomatlán.	Convenio de Coordinación y Comodato	Producción de especies marinas.
Centro Acuícola Clavellinas	Centro experimental Clavellinas, Km. 2.5, poblado San Mames, Municipio de Tuxpan.	Decreto de expropiación.	Producción de especies marinas.
Centro Acuícola el Nogal	Km. 12.5 carretera Tapalpa-San Gabriel	Constancia de Asignación de la Parcela 203	Producción de especies marinas.
Centro Acuícola Tizapán el Alto	Carretera Federal no. 15 km 3 tramo Tizapán a San Luis Soyatlán, predio el Verde Municipio de Tizapán el Alto.	En elaboración de Convenio	Producción de especies marinas.

Secretaría de Agricultura y Desarrollo Rural

Oficina	Dirección	Régimen jurídico	Funciones
Centro Acuícola El Estribon II	Carretera Yahualica-Cuquío, Km 6 Predio la Loma, comunidad la Zumba, Municipio de Yahualica	Comodato	Producción de especies marinas
Centro Acuícola Ajojúcar	Domicilio conocido comunidad de San José de Ajojúcar, Municipio de Teocaltiche.	Donación	Producción de especies marinas.

Fuente: Elaboración propia.

La Secretaría de Agricultura y Desarrollo Rural, cuenta con diferentes predios que se describen en la tabla anterior, entre los que se encuentran, centros acuícolas encargados de la producción de especies marinas, viveros y centros de desarrollo frutícola, dedicados a la obtención de especies frutales; el Patio de Máquinas que funge como Almacén, Taller y Archivo, se suma también el Estacionamiento Morelos que sirve como aparcamiento de vehículos oficiales y operativos y por último el edificio de oficinas generales donde se desempeñan todas las tareas administrativas de la Dependencia.

El parque vehicular de la Secretaría de Agricultura y Desarrollo Rural cuenta con 183 vehículos de los cuales se encuentran clasificados de la siguiente manera:

Estatus Bueno: 63 vehículos.

- 5 Prius, 2017-2020
- 4 corollas 2025
- 1 corsa 2008
- 3 Aveo 2010
- 1 Motocicleta, 2009
- 29 Ranger Crew Cab (2015-2019)
- 1 RAM 1500 Crew Cab 4X4 2022
- 1 RAM 2500 Crew Cab 2024
- 4 Mitsubishi L200 GLX, 2022
- 1 Nissan Chasis extendido 2008
- 1 Urvan 2025
- 1 volteos Kenworth, 2020
- 3 Nissan Frontier SE TM 2023

Secretaría de Agricultura y Desarrollo Rural

- 8 S10 Max Doble cabina 4x2, 2025.

Secretaría de Agricultura y Desarrollo Rural

Estatus Regular: 98 vehículos.

- 3 cuatrimotos, 2004
- 3 Lowboy,
- 3 cama baja,
- 2 góndola,
- 1 jaula,
- 1 porta contenedor
- 4 Chevy 2008
- 1 corsa 2008
- 1 Rav4 2007
- 2 Tsuru 2006
- 2 F-350 Super Duty Ford 2010
- 1 F-150 XL 2009
- 23 Volteo International 2003
- 9 volteos Kenworth, 2020
- 23 Ranger
- 8 Pick up, Nissan, 2008
- 4 tractocamión International 2010
- 2 tracto camión Volvo
- 1 silverado, 2005
- 3 pipas, 2003
- 1 Hilux, Toyota 2012

Estatus Malo: 15 vehículos.

- 1 Grúa Hidráulica 2003
- 1 Pipa International 2003
- 13 Volteo International 2003,2010

Estatus Baja: 7 vehículos.

Secretaría de Agricultura y Desarrollo Rural

- 1 Chevy 2008
- 1 Low Boy 1970
- 3 F-450 Super Duty 2010
- 2 Volteo International 2010

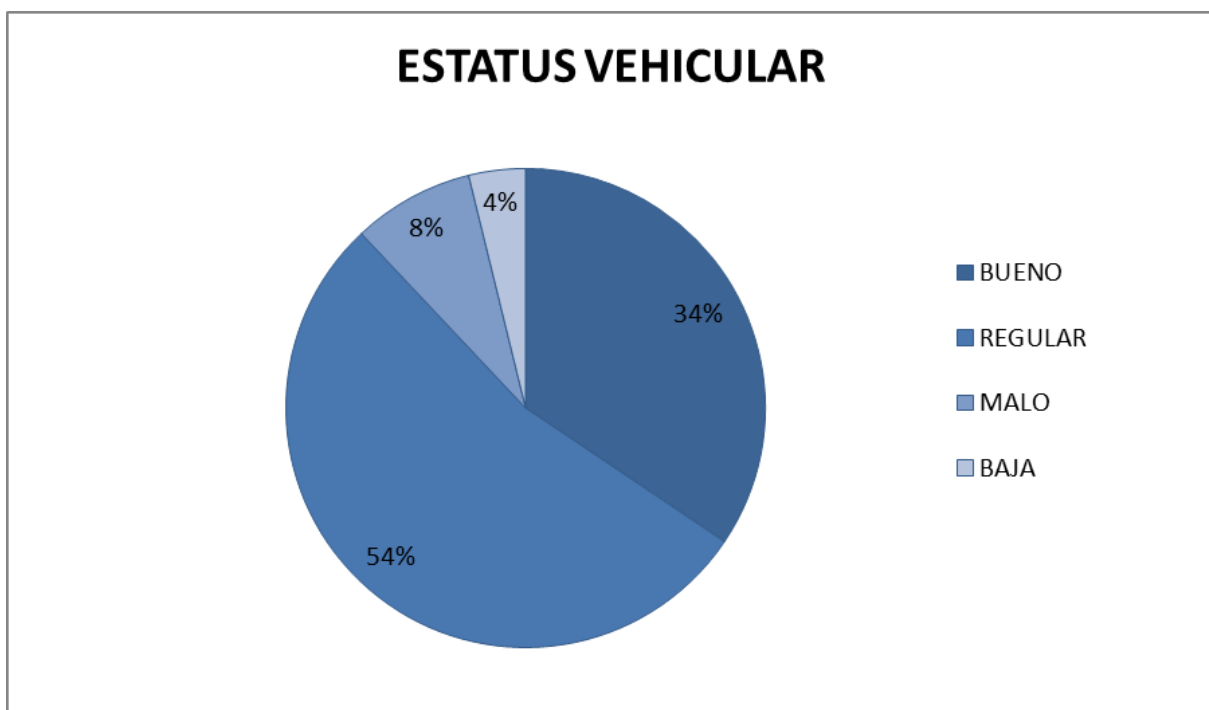

Gráfica 8. Fuente elaboración propia con información de la Dirección de Área de Recursos Materiales y Financieros.

Al igual la Secretaría cuenta con maquinaria pesada con un total de 140, las cuales se encuentran en el siguiente estatus:

Bueno: 51

- 12 Motoconformadora
- 11 Tractor Bulldozer
- 8 Cargador frontal

Secretaría de Agricultura y Desarrollo Rural

- 8 Excavadora
- 5 Retroexcavadora
- 3 Vibrocompactador
- 1 Weedo
- 2 Draga
- 1 Trituradora de lirio

Regular: 3

- 1 Tractor Bulldozer
- 1 Excavadora
- 1 Martillo Hidráulico

Malo: 43

- 12 Motoconformadora
- 13 Tractor Bulldozer
- 7 Cargador Frontal
- 9 Excavadora
- 2 Retroexcavadora
- 1 Vibrocompactador
- 1 Grúa Lorain

Baja: 43

- 5 Motoconformadora
- 13 Tractor Bulldozer
- 10 Cargador Frontal
- 7 Excavadora
- 7 Martillo Hidráulico
- 1 Trituradora de lirio

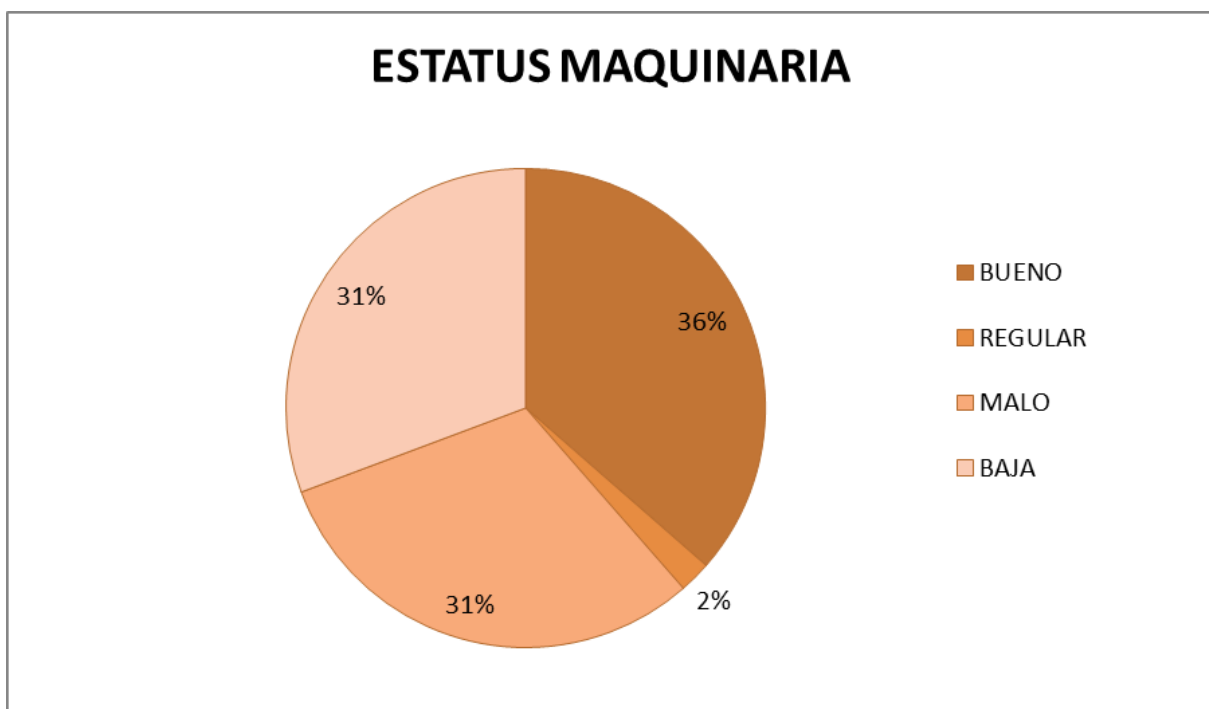

Gráfica 9 Fuente: Elaboración propia con información de la Dirección de Área de Recursos Materiales y Financieros.

La Secretaría de Agricultura y Desarrollo Rural cuenta con maquinaria arrendada para poder abastecer las necesidades de la misma, contamos con dos arrendadoras las cuales son:

Arrendadora IEH:

- 33 Tractores D6
- 3 Motoconformadoras
- 12 Excavadoras 320GX
- 2 Excavadoras 333 SLR

Arrendadora Quelite

- 2 Low Boy
- 18 Volteo

Almacenes

1. Descripción General del Almacén Institucional

El área de Almacén de la Secretaría de Agricultura y Desarrollo Rural, cuenta con 2 almacenes que resguardan un mismo inventario, los cuales tienen las siguientes direcciones:

- Av. Hidalgo #1435, Col. Americana
- C. Puerto Guaymas 111, Miramar, 45060 Zapopan, Jal.

El inventario concentra y gestiona una amplia variedad de grupos y familias, entre los que se incluyen:

- Lubricantes
- Aditivos
- Consumibles para equipos de computo
- Refacciones para equipo de computo
- Artículos consumibles de limpieza
- Accesorios, utensilios y equipo de limpieza
- Artículos y materiales de escritorio
- Artículos de seguridad y protección
- Artículos de primeros auxilios
- Accesorios y material eléctricos
- Herramientas y materiales para mantenimiento
- Llantas

2. Diagnóstico del Área de Almacén

Actualmente, el almacén presenta un nivel de operación funcional, pero enfrenta diversos **retos administrativos, logísticos y de infraestructura** que limitan su eficiencia. Entre los principales hallazgos se identifican los siguientes:

a) Infraestructura y condiciones físicas

Almacén Av. Hidalgo #1435, Col. Americana:

- El espacio físico disponible a veces no resulta adecuado respecto al volumen de materiales manejados.
- No cuenta con una ventilación adecuada.
- La tubería que pasa por el almacén se encuentra muy desgastada, por lo que es importante reemplazarla.

Secretaría de Agricultura y Desarrollo Rural

Almacén C. Puerto Guaymas 111, Miramar, 45060 Zapopan, Jal

- Cuenta con un buen espacio respecto al volumen de materiales manejados
- Falta mantenimiento en las paredes

b) Procesos y procedimientos

- Se cuenta con **manuales actualizados de procedimientos** de recepción, almacenamiento y distribución.
- Sí existe un calendario formal de **inventarios cíclicos o auditorías internas** del área.

c) Recursos humanos y capacitación

El almacén cuenta con 4 colaboradores asignados los cuales cuentan con experiencia operativa, pero se requiere **fortalecer sus competencias en control de inventarios, manejo de sistemas digitales y normatividad aplicable.**

Transparencia

Como enlace de la unidad de transparencia de nuestro marco normativo de la información pública, versa en su artículo 8 de La Ley de Transparencia y Acceso a la Información Pública del Estado de Jalisco y sus Municipios, así como todas las relativas como Ley General y su Reglamento interno y/o Lineamientos; mismos que podrán encontrar en la liga de nuestra página web del portal de transparencia dentro de su fracción II (revisión de todos sus incisos) del marco jurídico.

https://transparencia.jalisco.gob.mx/informacion_fundamental/137/169

El perfil de personal, se podrá localizar en la fracción IV inciso i (manual de puestos) dentro del tomo I en la sección I página 15 de su índice y la descripción de los puestos que cumplen con el perfil se ubican desde la página 96 hasta la 143, de fácil acceso en el siguiente link:

<https://transparencia.jalisco.gob.mx/informacion/contenido/119/137/169>

En la siguiente tabla se lleva a cabo la cuantificación de las solicitudes, mismas que cuentan con un resolutivo satisfactoriamente:

Tabla 10. Fuente Elaboración propia con información de la Dirección de Jurídico

Año	Solicitudes de acceso a la información	Solicitudes de protección de datos personales	Recursos de Revisión
2020	210	01	10
2021	200	01	05
2022	183	04	04
2023	161	40	05
2024	132	05	08
2025	143	03	06

Sistema de archivo

I. Situación actual de la dependencia

La dependencia cuenta con un Sistema Institucional de Archivos completo, conformado por la Oficialía de Partes, el área Coordinadora de Archivos, los encargados del Archivos de Trámite por unidad administrativa y el área de Archivo de Concentración. Esta estructura garantiza una gestión documental integral, ordenada y en estricto apego a la Ley General de Archivos del Estado de Jalisco y sus Municipios.

La Coordinación de Archivo funge como la instancia responsable de dirigir las actividades de organización, conservación y resguardo de los documentos institucionales. Dentro de la estructura organizacional se cuenta con 31 enlaces de archivo de trámite, designados oficialmente por la Dirección General y las Direcciones de Área, quienes son responsables de la gestión documental en sus respectivas unidades. Asimismo, un Encargado de Archivo de Concentración tiene a su cargo la recepción, conservación y administración de los expedientes transferidos desde los archivos de trámite, asegurando el cumplimiento normativo en cada fase del proceso archivístico.

Debido a la naturaleza de la documentación que maneja la dependencia, actualmente no se cuenta con un archivo histórico, por lo que su operación solo se realiza a los niveles de archivo de trámite y archivo de concentración. El archivo de trámite se ubica en el primer piso de la dependencia, donde los

Secretaría de Agricultura y Desarrollo Rural

documentos se resguardan en cajas plásticas debidamente etiquetadas e inventariadas, de acuerdo con los instrumentos de consulta y control archivísticos. El archivo de concentración se encuentra en las instalaciones del Archivo General del Estado de Jalisco, ubicado en avenida Francisco Javier Mina #1342, colonia la Penal en la ciudad de Guadalajara, Jalisco; este espacio cuenta con medidas de seguridad, control climático y limpieza programada, lo que garantiza condiciones óptimas para la preservación de los acervos documentales. Adicionalmente, la dependencia dispone de un tercer espacio, ubicado en la calle Puerto Guaymas No. 1100, colonia Miramar, en la ciudad de Zapopan, Jalisco; archivo de concentración denominado Patio de Máquinas. En este espacio se resguarda la documentación clasificada como baja documental, es decir, aquella documentación que ha concluido su vigencia documental. Actualmente, se están llevando a cabo los trámites correspondientes para proceder con la autorización y ejecución de su baja definitiva, conforme a la normatividad archivística aplicable.

La dependencia aplica los lineamientos archivísticos vigentes y dispone de instrumentos de consulta y control archivísticos validados por el Grupo Interdisciplinario de Archivos, conformado por representantes de las áreas de Planeación, Recursos Humanos, Recursos Digitales, Jurídico, Transparencia, Órgano Interno de Control, la Coordinadora de Archivo –quien funge como presidenta– y una Secretaria Particular. Dichos instrumentos permiten clasificar, disponer, consultar y dar seguimiento a la documentación institucional, fortaleciendo la eficiencia administrativa y la transparencia en la gestión.

En cuanto al control documental, se lleva un registro preciso de los movimientos de expedientes mediante vales oficiales para préstamos, transferencias primarias entre archivo de trámite y concentración, y la preparación de inventarios para futuras bajas documentales. Paralelamente, se ha iniciado un proceso de digitalización progresiva de documentos, cuyos respaldos electrónicos son resguardados por cada área generadora. Las condiciones físicas de almacenamiento son adecuadas, con ventilación, luz natural, acceso controlado y uso de materiales de conservación en buen estado.

II. Buenas prácticas implementadas

La Coordinación de Archivo ha impulsado diversas acciones de mejora continua que fortalecen la gestión documental institucional. Entre ellas destacan la digitalización sistemática de los documentos, que mejora la accesibilidad y conservación de la información; la realización de auditorías periódicas por parte del Órgano Interno de Control, que refuerzan el cumplimiento normativo; y la

Secretaría de Agricultura y Desarrollo Rural

capacitación permanente del personal en temas de gestión documental, asegurando la profesionalización y actualización constante de quienes integran el sistema.

Asimismo, se mantienen mecanismos de coordinación interinstitucional con el Archivo General del Estado de Jalisco y una colaboración activa con la Contraloría del Estado, promoviendo la homologación de criterios y prácticas archivísticas. La aplicación adecuada de los instrumentos de consulta y control archivísticos y la consolidación de procesos de conservación y acceso refuerzan el compromiso institucional con la legalidad, la eficiencia y la preservación de la memoria documental del organismo.

Estas acciones reflejan una gestión responsable, moderna y orientada a la mejora continua, fortaleciendo el Sistema Institucional de Archivos y consolidando una cultura archivística de cumplimiento y transparencia.

III. Recursos destinados para la función archivística

• Infraestructura Física

El archivo de trámite se ubica en el primer piso de la dependencia y cuenta con 303 cajas resguardadas, 18 archiveros y un nivel de ocupación del 80%, en condiciones óptimas de ventilación, iluminación y seguridad.

El archivo de concentración, ubicado en las instalaciones del Archivo General del Estado, resguarda 1,040 cajas, con un nivel de ocupación del 75%, bajo condiciones de clima controlado y limpieza programada.

El área destinada a bajas documentales concentra 2,376 cajas, con un nivel de ocupación del 100%, y los documentos se encuentran debidamente clasificados conforme a su vigencia administrativa.

• Recursos Humanos

El Sistema Institucional de Archivos cuenta con un total de 34 personas directamente vinculadas a su operación: una Coordinadora de Archivo, un encargado de llevar a cabo la función de Oficialía de Partes, 31 enlaces de archivo de trámite designados oficialmente por las Direcciones Generales y de Área, y un Encargado de Archivo de Concentración. Este equipo multidisciplinario garantiza la adecuada administración y conservación de los documentos en todas las etapas de su ciclo de vida.

- **Recursos Tecnológicos**

Se dispone de equipos de cómputo en las áreas de archivo de trámite y concentración, que facilitan la gestión, registro y resguardo digital de la información. Cada área generadora mantiene respaldos electrónicos de su documentación, utilizando formatos e inventarios digitales validados por la Coordinación de Archivo. Esto permite fortalecer la consulta, trazabilidad y preservación de los expedientes institucionales.

Órgano Interno de Control

Las principales atribuciones del Órgano Interno de Control de la SADER, consisten en llevar a cabo auditorías, revisiones y visitas de inspección, intervenir en los procesos de entrega - recepción; así como aplicar el derecho disciplinario a los servidores públicos de esta Secretaría. Además de formar parte y participar en diversos Comités relativos al Control Interno, Ética y Archivística.

El Órgano Interno de Control está conformado por un Titular, una Autoridad Investigadora y una Autoridad Auditora, todos con perfil de licenciatura en Derecho.

En lo que va del año 2025, se han realizado 4 auditorías relativas al Portal de Transparencia, Archivística, y Programas de Apoyo al Campo y diversas investigaciones derivadas de quejas o denuncias presentadas por Ciudadanos.

Identificación de problemas y oportunidades institucionales

El sector agroalimentario desempeña un papel crucial en la economía global, nacional, estatal y local. Es una de las turbinas más potentes para el desarrollo económico, social y cultural, impactando múltiples áreas desde la seguridad alimentaria, el bienestar social y hasta el desarrollo económico sostenible y un bien público para todos los que habitan nuestro estado de Jalisco.

A pesar de sus logros, el sector primario enfrenta desafíos significativos como las condiciones climáticas adversas y las fluctuaciones económicas globales. La atención a la sostenibilidad ambiental y la modernización de infraestructuras son cruciales para asegurar un crecimiento continuo y sostenible en este sector.

Tabla 11. Análisis FODA

Fortalezas	Debilidades
<ol style="list-style-type: none"> 1. El presupuesto destinado al campo en Jalisco es uno de los más altos del país. 2. SADER tiene liderazgo, conocimiento y sensibilidad del sector. 3. Apertura para la comunicación (consulta al sector). 4. Personal técnico capacitado y con amplia experiencia. 5. Diversificación de productos y de productores (mango, carne, leche, huevo, pequeños y grandes productores). 6. Enfoque en la sustentabilidad e inclusión productiva. 	<ol style="list-style-type: none"> 1. Procesos y trámites desactualizados. 2. Falta de optimización de los procesos internos. 3. Infraestructura tecnológica insuficiente. 4. Limitada información precisa y oportuna que permita una gestión eficiente del sector agrícola.
Oportunidades	Amenazas
<ol style="list-style-type: none"> 1. Modernización y reestructura de la institución para las demandas actuales de los sectores. 2. Optimización de procesos mediante la incorporación de tecnología e inteligencia. 3. Incorporación de sistemas de información, mediante herramientas modernas e inteligencia artificial para tanto el diseño de políticas, como medición de resultados y de eficiencias generadas. 4. Actualizar las políticas y las acciones para la promoción en 	<ol style="list-style-type: none"> 1. Desorganización y desarticulación de los sectores productivos. 2. Efectos del calentamiento global. 3. Caminos que se deterioran constantemente. 4. Mujeres y jóvenes del campo enfrentan pocas oportunidades para emprender. 5. Baja participación de productoras y productores en mercados globales. 6. Baja tecnificación de las unidades de producción.

Secretaría de Agricultura y Desarrollo Rural

mercados de alto valor, para la expansión de mercados internacionales.

5. Integración de cadenas productivas.
6. Trabajo transversal entre las secretarías.
7. Contribuir al desarrollo productivo y sostenible del sector agropecuario y rural de Jalisco mediante el fortalecimiento de capacidades productivas, la modernización de procesos, la integración de cadenas productivas y el impulso a prácticas sostenibles. La actuación de la SADER permite incrementar la productividad y competitividad del campo, promover la adopción de innovación y tecnología, mejorar el acceso a mercados y fomentar un desarrollo regional equilibrado, alineado a la línea estratégica de Desarrollo Sustentable del Campo de la Agenda de Crecimiento y Desarrollo Económico 2024-2030.

7. Baja capacitación y falta de actualización tecnológica y técnica de las y los productores.
8. Escasez de mano de obra y migración rural-urbana.
9. Bajo relevo generacional.
10. Degradación del suelo.
11. Escasez de agua.

Fuente: Elaboración propia

Priorización de problemas

El sector agroalimentario enfrenta múltiples desafíos que afectan su productividad, sostenibilidad y competitividad. Entre los principales problemas se identifican los efectos del cambio climático, que generan variabilidad climática y pérdidas de cosechas; la degradación del suelo y la escasez de agua, que limitan la capacidad de producción; y la limitada tecnificación de las unidades productivas, junto con la baja capacitación y actualización tecnológica de los productores, que dificultan la adopción de prácticas más eficientes.

Asimismo, la falta de información precisa y oportuna restringe la toma de decisiones estratégicas, mientras que la baja participación de los productores en mercados globales limita sus oportunidades de crecimiento económico. Otros retos incluyen la exclusión de mujeres y jóvenes del campo, el bajo relevo generacional, y la escasez de mano de obra derivada de la migración rural-urbana.

Frente a este contexto, resulta fundamental priorizar los problemas para orientar políticas, programas y acciones que impulsen la sostenibilidad, inclusión y competitividad del sector agroalimentario.

Tabla 12. Priorización de problemas.

Número	Área	Problema
1	Dirección General de Desarrollo Económico	<ul style="list-style-type: none"> • El sector agroalimentario enfrenta los efectos del calentamiento global, provocando pérdidas de productividad y riesgos para la seguridad alimentaria. • Las y los productores carecen de información precisa y oportuna, dificultando la gestión eficiente y la toma de decisiones estratégicas en el sector agrícola. • Las unidades de producción sufren degradación del suelo, reduciendo la fertilidad y el rendimiento de los cultivos.

Secretaría de Agricultura y Desarrollo Rural

Número	Área	Problema
2	Dirección General de Fomento Agropecuario y sustentabilidad	<ul style="list-style-type: none"> • Las unidades de producción presentan una baja tecnificación, impidiendo la modernización y eficiencia de los procesos. • Las y los productores presentan baja capacitación y falta de actualización tecnológica y técnica, limitando su competitividad y capacidad de innovación.
3	Dirección General de Infraestructura Rural	<ul style="list-style-type: none"> • Las y los productores enfrentan escasez de agua, afectando la productividad y sostenibilidad de los cultivos. • Existen caminos en condiciones no óptimas para poder brindar una conectividad adecuada para el tránsito y el traslado de personas y de bienes producidos en el campo.
4	Dirección General de competitividad agroalimentaria	<ul style="list-style-type: none"> • Las y los productores tienen baja participación en mercados globales, restringiendo sus oportunidades de ingreso y expansión comercial.
5	Dirección General de Desarrollo Rural	<ul style="list-style-type: none"> • Las mujeres y jóvenes del campo enfrentan pocas oportunidades para emprender, limitando su desarrollo económico y social. • El sector agroalimentario presenta bajo relevo generacional, provocando envejecimiento de la población rural y riesgo de continuidad productiva. Por lo que se sufre escasez de mano de obra debido a la migración rural-urbana, afectando la producción y sostenibilidad del sector.

V. Apartado estratégico

Objetivos institucionales

Con base en la priorización de problemas y considerando las atribuciones legales y competencias de la Secretaría de Agricultura y Desarrollo Rural, se han definido los siguientes objetivos institucionales que guiarán las acciones estratégicas y operativas de la dependencia. Cada objetivo busca generar un impacto positivo en los ámbitos de productividad, competitividad, sostenibilidad, y desarrollo rural, asegurando que las políticas y programas implementados contribuyan al fortalecimiento integral del sector agroalimentario.

La siguiente tabla presenta los objetivos institucionales formulados con un enfoque claro en acción, propósito y población beneficiaria.

Tabla 13. Determinación de los objetivos institucionales

Área	Objetivos Institucionales
Dirección General de Desarrollo Económico	<p>O11 Impulsar la adopción de tecnologías y prácticas agropecuarias sustentables para mejorar la productividad y la resiliencia del sector en las unidades de producción del estado.</p> <p>O12 Impulsar sistemas de información agroclimática oportunos y precisos para fortalecer la toma de decisiones y la gestión del riesgo climático entre las y los productores del estado.</p>
Dirección General de Fomento Agropecuario y sustentabilidad	<p>O13 Impulsar la tecnificación y fortalecer las capacidades técnicas y tecnológicas de las y los productores para mejorar la eficiencia, innovación y competitividad del sector agroalimentario.</p>
Dirección General de Infraestructura Rural	<p>O14 Fortalecer la infraestructura rural para mejorar el acceso, aprovechamiento y disponibilidad del agua, así como garantizar la conectividad territorial y el traslado eficiente de</p>

Secretaría de Agricultura y Desarrollo Rural

Área	Objetivos Institucionales
	bienes agroalimentarios e impulsar proyectos de infraestructura básica.
Dirección General de competitividad agroalimentaria	O15 Impulsar estrategias de comercialización de productos agroalimentarios para incrementar su valor, competitividad y posicionamiento en los mercados en beneficio de las y los productores del estado.
Dirección General de Desarrollo Rural	O16 Impulsar la inclusión económica de mujeres y jóvenes del campo, así como fortalecer a organizaciones rurales para promover su participación productiva y fortalecer el desarrollo comunitario en el Estado, incrementando el relevo generacional en el sector agroalimentario.
Dirección General de Administración	O17 Gestionar los bienes y servicios para el óptimo funcionamiento de las áreas que integran la Secretaría de Agricultura y Desarrollo Rural.

Fuente: Elaboración propia

Líneas de acción

Las líneas de acción descritas a continuación expresan intervenciones concretas, viables y vinculadas a las capacidades institucionales, con el fin de atender problemáticas como la baja productividad, la limitada tecnificación, la vulnerabilidad climática, la brecha de género, el rezago generacional y la falta de infraestructura estratégica.

Secretaría de Agricultura y Desarrollo Rural

Tabla 14: Determinación de las líneas de acción

Área	Objetivos Institucionales	Líneas de acción	Aliados estratégicos
Dirección General de Desarrollo Económico	<p>O11 Impulsar la adopción de tecnologías y prácticas agropecuarias sustentables para mejorar la productividad y la resiliencia del sector en las unidades de producción del estado.</p>	<p>L1.1 Proporcionar apoyos para equipos y sistemas tecnológicos sustentables para impulsar la adopción de prácticas agropecuarias regenerativas y mejorar la productividad y resiliencia de las unidades de producción.</p>	<p>Asociaciones de productores</p> <p>Municipios</p> <p>Cámaras o consejos agropecuarios</p>
		<p>L1.2 Apoyar proyectos integrales de manejo de agua, suelo y energía renovable, para fomentar la implementación de tecnologías limpias y prácticas sostenibles entre los productores del estado.</p>	
	<p>O12 Impulsar sistemas de información agroclimática oportunos y precisos para fortalecer la toma de decisiones y la gestión del riesgo climático entre las y los productores del estado</p>	<p>L2.1 Proveer de apoyos para la adquisición de estaciones meteorológicas, sensores agrícolas y pecuarios, y sistemas de monitoreo especializados para generar información agroclimática oportuna y precisa que fortalezca la gestión del riesgo climático.</p>	

Secretaría de Agricultura y Desarrollo Rural

Área	Objetivos Institucionales	Líneas de acción	Aliados estratégicos
		L2.2 Promover la operación de tecnologías de monitoreo avanzadas, para mejorar la toma de decisiones estratégicas de los productores frente a eventos climáticos adversos.	
Dirección General de Fomento Agropecuario y sustentabilidad	O13 Impulsar la tecnificación y fortalecer las capacidades técnicas y tecnológicas de las y los productores para mejorar la eficiencia, innovación y competitividad del sector agroalimentario.	L3.1 Apoyar proyectos para la adquisición de infraestructura, equipamiento y materiales productivos para proyectos acuícolas, pesqueros, pecuarios, porcícolas, avícolas, agrícolas, frutícolas y hortícolas para mejorar la eficiencia, innovación y competitividad de las unidades de producción agroalimentarias.	
		L3.2 Fortalecer las capacidades técnicas de las y los productores mediante el acompañamiento de extensionistas que les brindarán capacitaciones y asesoría técnica.	
Dirección General de Infraestructura Rural	O14 Fortalecer la infraestructura rural para mejorar el acceso,	L4.1 Apoyar con módulos de maquinaria a las distintas regiones del	

Secretaría de Agricultura y Desarrollo Rural

Área	Objetivos Institucionales	Líneas de acción	Aliados estratégicos
	aprovechamiento y disponibilidad del agua, así como garantizar la conectividad territorial y el traslado eficiente de bienes agroalimentarios e impulsar proyectos de infraestructura básica.	<p>estado para realizar obras de infraestructura rural, tales como bordos, caminos saca cosechas, bordos abrevaderos, caminos rurales, desazolves y demás acciones que mejoren la productividad en el sector agropecuario.</p> <p>L4.2 Mejorar y ampliar la red de caminos y vialidades para garantizar la conectividad territorial y el traslado eficiente de bienes agroalimentarios en las regiones del estado.</p>	
Dirección General de competitividad agroalimentaria	O15 Impulsar estrategias de comercialización de productos agroalimentarios para incrementar su valor, competitividad y posicionamiento en los mercados en beneficio de las y los productores del estado.	<p>L5.1 Diseñar e implementar programas de promoción comercial y ferias agroalimentarias para incrementar la visibilidad y el posicionamiento de los productos de las y los productores del estado.</p> <p>L5.2 Apoyar a productoras y productores para que participen en ferias y exposiciones nacionales e internacionales.</p>	
Dirección General de Desarrollo Rural	O16 Impulsar la inclusión económica de mujeres y jóvenes	L6.1 Implementar apoyos productivos focalizados	

Secretaría de Agricultura y Desarrollo Rural

Área	Objetivos Institucionales	Líneas de acción	Aliados estratégicos
	del campo, así como fortalecer a organizaciones rurales para promover su participación productiva y fortalecer el desarrollo comunitario en el estado, incrementando el relevo generacional en el sector agroalimentario.	<p>para mujeres y jóvenes del campo con el fin de impulsar su inclusión económica y su participación en actividades agroalimentarias a través de emprendimientos.</p> <hr/> <p>L6.2 Impulsar proyectos para el mejoramiento de Centros de capacitación ejidales y Centros de Servicios Ganaderos con el objetivo de fortalecer los servicios que brindan a las y los productores del estado.</p>	
Dirección General de Administración	O17 Gestionar los bienes y servicios para el óptimo funcionamiento de las áreas que integran la Secretaría de Agricultura y Desarrollo Rural.	<p>L7.1 Dispersar los recursos necesarios para el logro de los objetivos institucionales.</p> <hr/> <p>L7.2 Atender las solicitudes de bienes y servicios en tiempo y forma.</p>	<p>Secretaría de Administración</p> <p>Secretaría de la Hacienda Pública</p>

Fuente: Elaboración propia

Alineación con el Plan Estatal de Desarrollo y Gobernanza y Objetivos de Desarrollo Sostenible

Con el fin de asegurar la coherencia entre la planeación institucional y los resultados establecidos en el Plan Estatal de Desarrollo y Gobernanza, se presenta a continuación la tabla de alineación entre los objetivos institucionales, sus líneas de acción y los resultados esperados en el instrumento rector. Esta tabla permite identificar de manera precisa cómo cada intervención contribuye al cumplimiento de dichos resultados, garantizando congruencia, articulación y un enfoque integral en la implementación de políticas públicas para el desarrollo del sector agroalimentario.

Secretaría de Agricultura y Desarrollo Rural

Tabla 15. Vinculación del Plan institucional al PEDG y ODS áreas sustantivas

Objetivo sectorial	O3. Consolidar a Jalisco como un referente nacional e internacional en desarrollo económico integral, innovación y sostenibilidad, a través de “Crecer al Estilo Jalisco, Agenda de Crecimiento y Desarrollo Económico 2024 – 2030”, impulsar un modelo de crecimiento que duplique la media nacional, basado en la colaboración entre gobierno, iniciativa privada, academia y sociedad civil.		
Objetivo temático	Impulsar el desarrollo productivo, la modernización y la tecnificación sostenible del sector agropecuario en Jalisco, promoviendo la rentabilidad, la responsabilidad ambiental y la innovación, además de fomentar el desarrollo rural integral.		Meta 2.3, 2.a, 9.4 y 12.2
Resultado(s) esperados del PEDG	Objetivo Institucional	Área sustantiva responsable del objetivo	Líneas de acción
R3.1.1 En Jalisco se gestiona la riqueza agroalimentaria y se impulsa el desarrollo de su productividad.	O13 Impulsar la tecnificación y fortalecer las capacidades técnicas y tecnológicas de las y los productores para mejorar la eficiencia, innovación y competitividad del sector agroalimentario.	Dirección General de Fomento Agropecuario y Sustentabilidad	<p>L3.1 Apoyar proyectos para la adquisición de infraestructura, equipamiento y materiales productivos para proyectos acuícolas, pesqueros, pecuarios, porcícolas, avícolas, agrícolas, frutícolas y hortícolas para mejorar la eficiencia, innovación y competitividad de las unidades de producción agroalimentarias.</p> <p>L3.2 Fortalecer las capacidades técnicas de las y los productores mediante el acompañamiento de extensionistas que les brindarán capacitaciones y asesoría técnica.</p>

Secretaría de Agricultura y Desarrollo Rural

Objetivo sectorial	O3. Consolidar a Jalisco como un referente nacional e internacional en desarrollo económico integral, innovación y sostenibilidad, a través de “Crecer al Estilo Jalisco, Agenda de Crecimiento y Desarrollo Económico 2024 – 2030”, impulsar un modelo de crecimiento que duplique la media nacional, basado en la colaboración entre gobierno, iniciativa privada, academia y sociedad civil.		
Objetivo temático	Impulsar el desarrollo productivo, la modernización y la tecnificación sostenible del sector agropecuario en Jalisco, promoviendo la rentabilidad, la responsabilidad ambiental y la innovación, además de fomentar el desarrollo rural integral.		Meta 2.3, 2.a, 9.4 y 12.2
Resultado(s) esperados del PEDG	Objetivo Institucional	Área sustantiva responsable del objetivo	Líneas de acción
	O16 Impulsar la inclusión económica de mujeres y jóvenes del campo, así como fortalecer a organizaciones rurales para promover su participación productiva y fortalecer el desarrollo comunitario en el estado, incrementando el relevo generacional en el sector agroalimentario.	Director General de Desarrollo Rural	<p>L6.1 Implementar apoyos productivos focalizados para mujeres y jóvenes del campo con el fin de impulsar su inclusión económica y su participación en actividades agroalimentarias a través de emprendimientos.</p> <p>L6.2 Impulsar proyectos para el mejoramiento de Centros de capacitación ejidales y Centros de Servicios Ganaderos con el objetivo de fortalecer los servicios que brindan a las y los productores del estado.</p>

Secretaría de Agricultura y Desarrollo Rural

Objetivo sectorial	O3. Consolidar a Jalisco como un referente nacional e internacional en desarrollo económico integral, innovación y sostenibilidad, a través de “Crecer al Estilo Jalisco, Agenda de Crecimiento y Desarrollo Económico 2024 – 2030”, impulsar un modelo de crecimiento que duplique la media nacional, basado en la colaboración entre gobierno, iniciativa privada, academia y sociedad civil.		
Objetivo temático	Impulsar el desarrollo productivo, la modernización y la tecnificación sostenible del sector agropecuario en Jalisco, promoviendo la rentabilidad, la responsabilidad ambiental y la innovación, además de fomentar el desarrollo rural integral.		Meta 2.3, 2.a, 9.4 y 12.2
Resultado(s) esperados del PEDG	Objetivo Institucional	Área sustantiva responsable del objetivo	Líneas de acción
R3.1.2 En Jalisco se proyecta internacionalesmente el sector y se promueve el acceso a mercados de alto valor.	O15 Impulsar estrategias de comercialización de productos agroalimentarios para incrementar su valor, competitividad y posicionamiento en los mercados en beneficio de las y los productores del estado.	Dirección General de Competitividad Agroalimentaria	<p>L5.1 Diseñar e implementar programas de promoción comercial y ferias agroalimentarias para incrementar la visibilidad y el posicionamiento de los productos de las y los productores del estado.</p> <p>L5.2 Apoyar a productoras y productores para que participen en ferias y exposiciones nacionales e internacionales.</p>
R3.1.4 En Jalisco se desarrolla inteligencia productiva y comercial para fortalecer el sector agroalimentario .	O12 Impulsar sistemas de información agroclimática oportunos y precisos para fortalecer la toma de decisiones y la gestión del riesgo climático entre las y los productores del estado	Dirección General de Desarrollo Económico	L2.1 Proveer de apoyos para la adquisición de estaciones meteorológicas, sensores agrícolas y pecuarios, y sistemas de monitoreo especializados para generar información agroclimática oportuna y precisa que fortalezca la gestión del riesgo climático.

Secretaría de Agricultura y Desarrollo Rural

Objetivo sectorial	O3. Consolidar a Jalisco como un referente nacional e internacional en desarrollo económico integral, innovación y sostenibilidad, a través de “Crecer al Estilo Jalisco, Agenda de Crecimiento y Desarrollo Económico 2024 – 2030”, impulsar un modelo de crecimiento que duplique la media nacional, basado en la colaboración entre gobierno, iniciativa privada, academia y sociedad civil.		
Objetivo temático	Impulsar el desarrollo productivo, la modernización y la tecnificación sostenible del sector agropecuario en Jalisco, promoviendo la rentabilidad, la responsabilidad ambiental y la innovación, además de fomentar el desarrollo rural integral.		Meta 2.3, 2.a, 9.4 y 12.2
Resultado(s) esperados del PEDG	Objetivo Institucional	Área sustantiva responsable del objetivo	Líneas de acción
			L2.2 Promover la operación de tecnologías de monitoreo avanzadas, para mejorar la toma de decisiones estratégicas de los productores frente a eventos climáticos adversos.
R3.1.5 Se mitigan los efectos del calentamiento global en el sector agroalimentario	O11 Impulsar la adopción de tecnologías y prácticas agropecuarias sustentables para mejorar la productividad y la resiliencia del sector en las unidades de producción del estado.	Dirección General de Desarrollo Económico	<p>L1.1 Proporcionar apoyos para equipos y sistemas tecnológicos sustentables para impulsar la adopción de prácticas agropecuarias regenerativas y mejorar la productividad y resiliencia de las unidades de producción.</p> <p>L1.2 Apoyar proyectos integrales de manejo de agua, suelo y energía renovable para fomentar la implementación de tecnologías limpias y prácticas sostenibles entre los productores del estado.</p>

Secretaría de Agricultura y Desarrollo Rural

Objetivo sectorial	O3. Consolidar a Jalisco como un referente nacional e internacional en desarrollo económico integral, innovación y sostenibilidad, a través de “Crecer al Estilo Jalisco, Agenda de Crecimiento y Desarrollo Económico 2024 – 2030”, impulsar un modelo de crecimiento que duplique la media nacional, basado en la colaboración entre gobierno, iniciativa privada, academia y sociedad civil.		
Objetivo temático	Impulsar el desarrollo productivo, la modernización y la tecnificación sostenible del sector agropecuario en Jalisco, promoviendo la rentabilidad, la responsabilidad ambiental y la innovación, además de fomentar el desarrollo rural integral.		Meta 2.3, 2.a, 9.4 y 12.2
Resultado(s) esperados del PEDG	Objetivo Institucional	Área sustantiva responsable del objetivo	Líneas de acción
	O14 Fortalecer la infraestructura rural para mejorar el acceso, aprovechamiento y disponibilidad del agua, así como garantizar la conectividad territorial y el traslado eficiente de bienes agroalimentarios e impulsar proyectos de infraestructura básica.	Dirección General de Infraestructura Rural	L4.1 Apoyar con módulos de maquinaria a las distintas regiones del estado para realizar obras de infraestructura rural, tales como bordos, caminos saca cosechas, bordos abrevaderos, caminos rurales, desazolves y demás acciones que mejoren el estatus de vida y la productividad en el sector agropecuario. L4.2 Mejorar y ampliar la red de caminos y vialidades para garantizar la conectividad territorial y el traslado eficiente de bienes agroalimentarios en las regiones del estado.

Fuente: Elaboración propia

VI. Programas presupuestarios y objetivos institucionales

Identificación de programas presupuestarios y su contribución a los objetivos institucionales

Tabla 16. Programas presupuestarios y objetivos institucionales.

Área responsable	Objetivo institucional	Programa Presupuestario MIR / TIG	MIR	TIG	Propósito (MIR) / Objetivo (TIG)	Indicador
Dirección General de Fomento Agropecuario y Sustentabilidad	OI3 Impulsar la tecnificación y fortalecer las capacidades técnicas y tecnológicas de los productores para mejorar la eficiencia, innovación y competitividad del sector agroalimentario.	Impulso Agro Jalisco. Producción, Tecnología y Capacitación	X		Las unidades de producción en el estado de Jalisco presentan alta productividad, rentabilidad y sin rezago tecnológico	Variación porcentual en el volumen de producción Agropecuaria en el estado de Jalisco
Dirección General de Desarrollo Económico	OI1 Impulsar la adopción de tecnologías y prácticas agropecuarias sustentables para mejorar la productividad y la resiliencia del sector en las unidades de producción del estado OI2 Impulsar sistemas de información agroclimática	Jalisco Agrosustentable	X		Las y los productores de Jalisco cuentan con la capacidad de adaptarse y mitigar los impactos económicos, ambiental y/o social ocasionados por el cambio climático en sus Unidades de producción agropecuaria	Porcentaje de unidades de producción beneficiadas que cuentan con la capacidad de adaptarse y mitigar los impactos económico, ambiental y/o social ocasionados por el cambio climático en sus Unidades de producción agropecuaria

Secretaría de Agricultura y Desarrollo Rural

Área responsable	Objetivo institucional	Programa Presupuestario MIR / TIG	MIR	TIG	Propósito (MIR) / Objetivo (TIG)	Indicador
	oportunos y precisos para fortalecer la toma de decisiones y la gestión del riesgo climático entre las y los productores del estado.					
Dirección General de Fomento Agropecuario y Sustentabilidad	O13 Impulsar la tecnificación y fortalecer las capacidades técnicas y tecnológicas de las y los productores para mejorar la eficiencia, innovación y competitividad del sector agroalimentario.	Fondo Especial para la Ganadería y el Sector Lechero	X		Productores ganaderos, Asociaciones Ganaderas y Unión Ganadera cuentan con infraestructura, equipamiento, pie de cría e insumos biológicos adecuados para la producción, conservación, transformación, trazabilidad y comercialización de sus productos, así como hatos con alta calidad genética.	Variación Porcentual en volumen de producción pecuaria en el estado de Jalisco
Dirección General de Fomento Agropecuario y Sustentabilidad	O13 Impulsar la tecnificación y fortalecer las capacidades técnicas y tecnológicas de las y los productores para mejorar la eficiencia, innovación y competitividad del sector agroalimentario.	Eficiencia verde cañera	X		Las personas del estado de Jalisco ven disminuidas las Emisiones de Gases y Compuestos de Efecto Invernadero (GyCEI), generadas por la cosecha tradicional de caña de azúcar (zafra)	Porcentaje de emisiones de Gases y Compuestos de Efecto Invernadero (GyCEI) reducido con la cosecha de caña en verde

Secretaría de Agricultura y Desarrollo Rural

Área responsable	Objetivo institucional	Programa Presupuestario MIR / TIG	MIR	TIG	Propósito (MIR) / Objetivo (TIG)	Indicador
Secretario de Agricultura y Desarrollo Rural	O13 Impulsar la tecnificación y fortalecer las capacidades técnicas y tecnológicas de las y los productores para mejorar la eficiencia, innovación y competitividad del sector agroalimentario.	Proyectos Estratégicos Agropecuarios, Pesqueros y Acuícolas al estilo Jalisco	X		El sector agropecuario y agroindustrial de Jalisco maximiza su desarrollo económico, productivo, tecnológico y sostenible	Tasa de variación en el volumen de producción agropecuaria de Jalisco
Dirección General de Infraestructura Rural	O14 Fortalecer la infraestructura rural para mejorar el acceso, aprovechamiento y disponibilidad del agua, así como garantizar la conectividad territorial y el traslado eficiente de bienes agroalimentarios en las unidades de producción del estado.	Empedrados y Fortalecimiento de la Infraestructura Rural al estilo Jalisco	X		Los productores de los municipios del estado de Jalisco cuentan con acceso a infraestructura rural adecuada y funcional, y las vías de comunicación rurales del estado se encuentran en condiciones óptimas que facilitan el desarrollo productivo y la conectividad.	Porcentaje de municipios beneficiados con obras de construcción de infraestructura rural y proyectos de construcción y/o rehabilitación de vías de comunicación rurales en el estado de Jalisco
Director General de Fomento Agropecuario y Sustentabilidad	O13 Impulsar la tecnificación y fortalecer las capacidades técnicas y tecnológicas de las y los productores para mejorar la eficiencia, innovación y competitividad del sector agroalimentario.	Fondo Jalisco para Contingencias Agroalimentarias	X		Los productores agroalimentarios, mitigan sus pérdidas económicas derivadas de Contingencias Agroalimentarias en el estado de Jalisco	Porcentaje de reducción de pérdidas económicas reportadas por personas productoras afectadas por contingencias agroalimentarias en el estado de Jalisco

Secretaría de Agricultura y Desarrollo Rural

Área responsable	Objetivo institucional	Programa Presupuestario MIR / TIG	MIR	TIG	Propósito (MIR) / Objetivo (TIG)	Indicador
Director General de Desarrollo Económico	O11 Impulsar la adopción de tecnologías y prácticas agropecuarias sustentables para mejorar la productividad y la resiliencia del sector en las unidades de producción del estado.					
Director General de Desarrollo Rural	O16 Impulsar la inclusión económica de mujeres y jóvenes del campo, así como fortalecer a organizaciones rurales para promover su participación productiva y fortalecer el desarrollo comunitario en el estado, incrementando el relevo generacional en el sector agroalimentario.	Sembrando comunidad. Mujeres, jóvenes y organizaciones rurales.	X		Asociaciones rurales, mujeres y jóvenes del campo en Jalisco impulsan su desarrollo económico y social mediante el fortalecimiento de la infraestructura productiva agropecuaria que permita aumentar su productividad y competitividad.	Posición en el Índice de Competitividad Estatal del IMCO
Dirección General de Infraestructura Rural	O14 Fortalecer la infraestructura rural para mejorar el acceso, aprovechamiento y disponibilidad del agua, así como garantizar la conectividad territorial y el traslado eficiente de bienes agroalimentarios e impulsar proyectos	Fondo de Infraestructura Social para las Entidades (FISE)	X		Mejorar las condiciones de vida de la población mediante el acceso adecuado a servicios básicos como electricidad, agua potable, alcantarillado y pavimentación.	Posición en el Índice de Rezago Social

Secretaría de Agricultura y Desarrollo Rural

Área responsable	Objetivo institucional	Programa Presupuestario MIR / TIG	MIR	TIG	Propósito (MIR) / Objetivo (TIG)	Indicador
	de infraestructura básica.					
Dirección General Administrativa	O17 Gestionar los bienes y servicios para las áreas que integran la Secretaría de Agricultura y Desarrollo Rural.	Administración y Operación de Recursos de la Secretaría de Agricultura y Desarrollo Rural		X	Administrar y operar de manera eficiente, transparente y oportuna los recursos financieros asignados a la Secretaría de Agricultura y Desarrollo Rural, mediante un sistema presupuestario que respalde la planeación, ejecución y evaluación de los programas y acciones institucionales, contribuyendo al cumplimiento de las metas del sector agroalimentario y al desarrollo sostenible del medio rural.	Porcentaje del gasto ejercido en operación administrativa institucional respecto al total del presupuesto asignado al programa presupuestario
Secretario de Agricultura y Desarrollo Rural	O14 Fortalecer la infraestructura rural para mejorar el acceso, aprovechamiento y disponibilidad del agua, así como garantizar la conectividad territorial y el traslado eficiente de bienes agroalimentarios e	Programa de Apoyo a la Infraestructura Hidroagrícola deicomiso Alianza para el Campo en el Estado de Jalisco (FACEJ)	X		Los usuarios hidroagrícolas de distritos y unidades de riego incrementaron su producción agrícola como resultado de la operación y mantenimiento de la infraestructura hidroagrícola.	Variación porcentual de crecimiento en volumen de producción agrícola en el estado de Jalisco

Secretaría de Agricultura y Desarrollo Rural

Área responsable	Objetivo institucional	Programa Presupuestario MIR / TIG	MIR	TIG	Propósito (MIR) / Objetivo (TIG)	Indicador
	impulsar proyectos de infraestructura básica.	Programa de Concurrencia	X		La producción agropecuaria del estado de Jalisco incrementó de forma sostenible, contribuyendo al desarrollo rural y a la mejora de las condiciones para la seguridad alimentaria.	Porcentaje de crecimiento en volumen de producción agropecuaria en el estado de Jalisco
Dirección General de competitividad agroalimentaria	O15 Impulsar estrategias de comercialización de productos agroalimentarios para incrementar su valor, competitividad y posicionamiento en los mercados en beneficio de las y los productores del estado.	Fideicomiso para Coberturas de Precios de Maíz	X		Productores Agrícolas del estado de Jalisco se encuentran cubiertos ante la volatilidad de los precios del maíz grano.	Porcentaje de productores de maíz grano del estado de Jalisco apoyados para la compra de coberturas de precios de maíz.

Fuente: Elaboración propia con bases de datos de las Direcciones Generales de Fomento Agropecuario y Sustentabilidad, Desarrollo Económico, e Infraestructura Rural.

Nota: Dado que las Matrices de Indicadores para Resultados (MIR) son instrumentos de planeación de corto plazo, mientras que el Plan Institucional corresponde a un instrumento de mediano plazo, pueden presentarse ajustes en las MIR que no se reflejen de manera inmediata en el Plan Institucional. Dichas modificaciones serán incorporadas en la actualización de este documento, la cual se realizará al menos cada dos años durante el periodo de la administración, en apego a lo dispuesto en el artículo 87 de la Ley de Planeación Participativa para el Estado de Jalisco y sus Municipios.

VII. Medición del desempeño

Indicadores

En este capítulo se establecen los indicadores y metas que permitirán monitorear y evaluar el cumplimiento de los objetivos institucionales del presente plan. Para cada objetivo se define un indicador clave, su fórmula de cálculo, frecuencia de medición, línea base y metas para los años 2026 y 2027, asignándose un área responsable para su seguimiento.

Tabla 17. Indicadores.

Objetivo Institucional	OI1 Impulsar la adopción de tecnologías y prácticas agropecuarias sustentables para mejorar la productividad y la resiliencia del sector en las unidades de producción del estado.	Frecuencia de medición	Línea base (2025)	Meta 2026	Meta 2027
Área responsable	Dirección General de Desarrollo Económico	Anual	1.30%	1.73%	2.17%
Nombre del indicador	Porcentaje de unidades de producción beneficiadas que cuentan con la capacidad de adaptarse y mitigar los impactos económico, ambiental y/o social ocasionados por el cambio climático en sus Unidades de producción agropecuaria				
Fórmula de cálculo	(Sumatoria anual de las Unidades de producción beneficiadas que cuentan con la capacidad de adaptarse y mitigar los impactos económicos, ambiental y/o social ocasionados por el cambio climático en sus Unidades de producción agropecuaria / Total de Unidades de producción agropecuarias en el estado de Jalisco) *100				
Objetivo Institucional	OI2 Impulsar sistemas de información agroclimática oportunos y precisos para fortalecer la toma de decisiones y la gestión del riesgo climático entre las y los productores del estado.	Frecuencia de medición	Línea base (2025)	Meta 2026	Meta 2027

Secretaría de Agricultura y Desarrollo Rural

Área responsable	Dirección General de Desarrollo Económico	Anual	50	100	150
Nombre del indicador	Estaciones agroclimáticas instaladas en red				
Fórmula de cálculo	Sumatoria anual de estaciones agroclimáticas instaladas en red en el estado de jalisco				
Objetivo Institucional	OI3 Impulsar la tecnificación y fortalecer las capacidades técnicas y tecnológicas de las y los productores para mejorar la eficiencia, innovación y competitividad del sector agroalimentario.	Frecuencia de medición	Línea base (2024)	Meta 2026	Meta 2027
Área responsable	Dirección General de Fomento Agropecuario y Sustentabilidad	Anual	0.32%	0.32 %	0.33 %
Nombre del indicador	Variación porcentual en el volumen de producción Agropecuaria en el estado de Jalisco				
Fórmula de cálculo	$(\text{Volumen de producción agropecuaria año actual} - \text{volumen de producción año anterior}) / \text{volumen de producción año anterior} * 100$				
Objetivo Institucional	OI4 Fortalecer la infraestructura rural para mejorar el acceso, aprovechamiento y disponibilidad del agua, así como garantizar la conectividad territorial y el traslado eficiente de bienes agroalimentarios e impulsar proyectos de infraestructura básica.	Frecuencia de medición	Línea base (2024)	Meta 2026	Meta 2027
			M ³	M ³	M ³
Área responsable	Dirección General de Infraestructura Rural	Anual	15,532,600	18,307,600	21,082,601
Nombre del indicador	Capacidad de almacenamiento de agua en metros cúbicos para fines pecuarios				
Fórmula de cálculo	Sumatoria anual de la capacidad de almacenamiento de agua para fines pecuarios en el estado de jalisco				

Secretaría de Agricultura y Desarrollo Rural

Objetivo Institucional	OI4 Fortalecer la infraestructura rural para mejorar el acceso, aprovechamiento y disponibilidad del agua, así como garantizar la conectividad territorial y el traslado eficiente de bienes agroalimentarios e impulsar proyectos de infraestructura básica.	Frecuencia de medición	Línea base (2024)	Meta 2026	Meta 2027
			Km	Km	Km
Área responsable	Dirección General de Infraestructura Rural	Anual	2,100	3,000	3,250
Nombre del indicador	Kilómetros de caminos rurales rehabilitados				
Fórmula de cálculo	Sumatoria de kilómetros de caminos rurales rehabilitados en el estado de Jalisco.				
Objetivo Institucional	OI5 Impulsar estrategias de comercialización de productos agroalimentarios para incrementar su valor, competitividad y posicionamiento en los mercados en beneficio de las y los productores del estado.	Frecuencia de medición	Línea base (2025)	Meta 2026	Meta 2027
			1	1	1
Área responsable	Dirección General de Competitividad Agroalimentaria	Anual	1	1	1
Nombre del indicador	Posición nacional de Jalisco en valor de exportaciones agroalimentarias				
Fórmula de cálculo	Lugar que ocupa el estado de Jalisco cuando se ordenan de mayor a menor los 32 estados de la República Mexicana según el valor de sus exportaciones agroalimentarias (en millones de USD) en el año de medición				

Secretaría de Agricultura y Desarrollo Rural

Objetivo Institucional	O17 Impulsar la inclusión económica de mujeres y jóvenes del campo para promover O16 Impulsar la inclusión económica de mujeres y jóvenes del campo, así como fortalecer a organizaciones rurales para promover su participación productiva y fortalecer el desarrollo comunitario en el estado, incrementando el relevo generacional en el sector agroalimentario. participación productiva y fortalecer el desarrollo comunitario en el estado, incrementando el relevo generacional en el sector agroalimentario.	Frecuencia de medición	Línea base (2025)	Meta 2026	Meta 2027
Área responsable	Dirección General de Desarrollo Rural	Anual	44%	44%	45%
Nombre del indicador	Porcentaje de apoyos entregados a mujeres y jóvenes del campo del estado de Jalisco				
Fórmula de cálculo	(Apoyos entregados a mujeres y jóvenes del campo del estado de Jalisco / Total de apoyos entregados al campo del estado de Jalisco) * 100				
Objetivo Institucional	O17 Gestionar los bienes y servicios para el óptimo funcionamiento de las áreas que integran la Secretaría de Agricultura y Desarrollo Rural.	Frecuencia de medición	Línea base (2025)	Meta 2026	Meta 2027
Área responsable	Dirección General de Administración	Anual	100%	100%	100%
Nombre del indicador	Porcentaje del gasto ejercido en operación administrativa institucional respecto al total del presupuesto asignado al programa presupuestario				
Fórmula de cálculo	(Gasto ejercido en operación administrativa/ total del presupuesto asignado al programa presupuestario) *100				

Fuente: Elaboración propia

Mecanismos de evaluación y seguimiento

Para asegurar una gestión eficiente y transparente, se establecen indicadores clave que miden la eficacia en la dictaminación y la agilidad en la entrega de apoyos productivos. Su seguimiento permite optimizar procesos y garantizar que los beneficios lleguen de manera oportuna a los productores de Jalisco.

Tabla 18. Indicadores de evaluación y seguimiento

Indicador	Tiempo promedio de entrega de apoyos productivos (en días naturales)		
Tipo de indicador	De gestión		
Fórmula de cálculo	Σ (Fecha de pago - último día de la convocatoria del ejercicio fiscal) de cada beneficiario ÷ Total de beneficiarios		
Unidad de medida	Días naturales.		
Sentido del indicador	Descendente (mientras menos días, mejor)		
Responsable del indicador y reporte	Dirección de Planeación		
Responsables de recolección y generación de información:	<ul style="list-style-type: none"> • Dirección General de Desarrollo Económico • Dirección General de Fomento Agropecuario y Sustentabilidad • Dirección General de Infraestructura Rural • Dirección General de Competitividad Agroalimentaria • Dirección General de Desarrollo Rural 		
Periodicidad de medición y reporte:	Anual		
Meta:	línea base Meta 2025	Meta 2026	Meta 2027
	≈ 236	214	197
Punto intermedio de revisión (Retroalimentación 2027):	Cada inicio de año se realizará un análisis diagnóstico para evaluar si es necesario ajustar los procedimientos administrativos y financieros para acelerar el trámite de entrega de apoyos.		

VIII. Contribución a temas transversales

Contribución a los temas transversales

Tabla 19. Contribución de las acciones o proyectos a las temáticas transversales

Objetivo Institucional	Acciones / Proyectos	Estrategias de los Temas Transversales del PEDG	Temas transversales* (Plan Estatal de Desarrollo y Gobernanza 2024-2030)					
			T1	T2	T3	T4	T5	T6
Objetivo OI6	Programa agro-innovadoras y jóvenes del campo de Jalisco	AET2.1.3.A. Impulsar la autonomía económica de las mujeres en contextos urbanos y rurales a través de la promoción, difusión, capacitación, financiamiento y acompañamiento, para que las mujeres puedan iniciar emprendimientos.		x				
Objetivo OI1	Fomentar la transferencia de conocimientos mediante talleres, seminarios, capacitaciones. Desarrollar programas educativos para agricultores locales sobre buenas prácticas para la transición	AET4.2.3.A. Formalizar acuerdos de colaboración con los actores clave en las cadenas agroalimentarias de aguacate, agave y carne de bovino para el fortalecimiento de la acción climática y la adopción de criterios ambientales de sustentabilidad.				x		

Secretaría de Agricultura y Desarrollo Rural

Objetivo Institucional	Acciones / Proyectos	Estrategias de los Temas Transversales del PEDG	Temas transversales* (Plan Estatal de Desarrollo y Gobernanza 2024-2030)						
			T1	T2	T3	T4	T5	T6	
	a la agricultura regenerativa.								
Objetivo OI1	Estrategia Estatal de Ganadería Sustentable del Estado de Jalisco	AET4.2.3.B. Sensibilizar a los actores clave en las cadenas agroalimentarias de aguacate, agave y carne de bovino para el fortalecimiento de la acción climática y la adopción de criterios ambientales de sustentabilidad.				x			

Fuente: Elaboración propia

*Temas transversales: T1 Desarrollo integral de niñas, niños y adolescentes; T2 Igualdad sustantiva entre mujeres y hombres; T3 Garantía y protección efectiva de derechos, humanos; T4 Desarrollo sustentable y acción ante el cambio climático; T5 Gobernanza y Cultura de Paz, y; T6 Transparencia, rendición de cuentas y combate a la corrupción

IX. Atención a grupos prioritarios

Contribución a la atención a grupos prioritarios

Tabla 20. Vinculación de acciones o proyectos para la atención de grupos prioritarios.

Objetivo Institucional	Acciones / Proyectos	Descripción de la transversalización (contribución a los grupos prioritarios)	Grupos prioritarios* (Plan Estatal de Desarrollo y Gobernanza 2024-2030)											
			GP 1	GP 2	GP 3	GP 4	G P5	G P6	G P7	G P8	G P9			
Obj. OI6	Programa Agro-innovadoras y jóvenes del campo de Jalisco	AE3.1.1.1.2 Impulsar el desarrollo económico de las mujeres del campo en Jalisco mediante la entrega de apoyos económicos para el desarrollo de proyectos productivos del sector primario y/o con valor agregado, fomentando el emprendimiento y su participación activa y sostenible en el desarrollo del sector rural.			X									
Obj. OI6	Programa Agro-innovadoras y jóvenes del campo de Jalisco	AE3.1.1.1.1 Impulsar el desarrollo económico de los jóvenes del campo en Jalisco mediante la entrega de apoyos económicos para		x										

Secretaría de Agricultura y Desarrollo Rural

Objetivo Institucional	Acciones / Proyectos	Descripción de la transversalización (contribución a los grupos prioritarios)	Grupos prioritarios* (Plan Estatal de Desarrollo y Gobernanza 2024-2030)											
			GP 1	GP 2	GP 3	GP 4	G P5	G P6	G P7	G P8	G P9			
		el desarrollo de proyectos productivos del sector primario y/o con valor agregado, fomentando el emprendimiento y su participación activa y sostenible en el desarrollo del sector rural.												

Fuente: Elaboración propia

GP1 Niñas, niños y adolescentes; GP2 Juventudes; GP3 Mujeres; GP4 Personas adultas mayores; GP5 Personas con discapacidad; GP6 Personas pertenecientes a pueblos y comunidades indígenas; GP7 Personas de la población LGBTIQ+; GP8 Personas con situación de movilidad; GP9 Personas cuidadoras

X. Cartera de proyectos

La cartera de proyectos constituye un instrumento de planeación estratégica que integra, organiza y da seguimiento a las iniciativas prioritarias que la Secretaría de Agricultura y Desarrollo Rural (SADER) implementa para impulsar el desarrollo agroalimentario del estado. Esta cartera articula de manera ordenada los Proyectos Estratégicos del Plan Estatal de Desarrollo de Jalisco (PEDG), los Proyectos Institucionales y los Programas y Acciones Públicas que ejecuta la dependencia, garantizando una alineación directa con los objetivos gubernamentales, las necesidades del territorio y la mejora de resultados en beneficio del sector rural.

Tabla 21: Proyectos estratégicos del PEDG

Eje sectorial o transversal	Temática	Nombre del Proyecto	Objetivo del proyecto	Descripción del proyecto
Jalisco, economía que avanza	Campo próspero y tecnificado	Proyecto estratégico de reconversión de cultivos	Elevar la rentabilidad de las y los productores de agave mediante la reconversión a otros cultivos.	Apoyo a personas productoras de agave para reconvertir a otros cultivos que les permita tener ingresos desde el próximo ciclo.
Jalisco, economía que avanza	Campo próspero y tecnificado	Sistema de información Agroclimática	Mejorar la productividad de las unidades de producción agrícola.	Creación de un sistema de información agroclimática que permita mejorar la productividad en las unidades de producción y la rentabilidad de las y los productores.

Secretaría de Agricultura y Desarrollo Rural

Jalisco, economía que avanza	Campo próspero y tecnificado	Obras hidroagrícolas para la captación de agua de lluvia	Incrementar el volumen de agua de lluvia captada en obras hidroagrícolas para beneficio de las y los productores.	Construcción y rehabilitación de ollas y bordos abrevaderos que permitan la captación de agua de lluvia en beneficio de las personas productoras.
Jalisco, economía que avanza	Campo próspero y tecnificado	Adquisición de coberturas de precios del maíz	Garantizar un precio base para la compra de maíz que beneficie a las personas productoras.	Adquisición de coberturas de precios del maíz para garantizar un precio base a las personas productoras al momento de vender su cosecha.

Fuente: Elaboración propia

Tabla 22. Proyectos institucionales:

Nombre del proyecto institucional	Objetivo del proyecto	Área(s) responsable(s)	Período de implementación (Año de inicio-Año de término)	Objetivo institucional al que se alinea
Obras y acciones para población con rezago social y pobreza extrema	Mejorar la calidad de vida de la población en situación de	Dirección General de Infraestructura	2025	O14 Fortalecer la infraestructura rural para mejorar el acceso, aprovechamiento y disponibilidad del agua, así como

Secretaría de Agricultura y Desarrollo Rural

	pobreza extrema.			garantizar la conectividad territorial y el traslado eficiente de bienes agroalimentarios e impulsar proyectos de infraestructura básica.
Sistema de información Agroclimática	Mejorar la productividad de las unidades de producción agrícola.	Dirección General de Desarrollo Económico	2025	O12 Impulsar sistemas de información agroclimática oportunos y precisos para fortalecer la toma de decisiones y la gestión del riesgo climático entre las y los productores del estado.
Impulso para la ganadería y el sector lechero	Mejorar las condiciones del sector ganadero y lechero en el estado de Jalisco	Dirección General de Fomento Agropecuario y Sustentabilidad	2025	O13 Impulsar la tecnificación y fortalecer las capacidades técnicas y tecnológicas de las y los productores para mejorar la eficiencia, innovación y competitividad del sector agroalimentario.

Fuente: Elaboración propia

Secretaría de Agricultura y Desarrollo Rural

Tabla 23. Programas y acciones públicas:

Nombre del programa o acción	Objetivo del programa o acción	Área(s) responsable(s)	Objetivo institucional al que se alinea
Impulso Agro Jalisco. Producción, Tecnología y Capacitación	Las unidades de producción en el estado de Jalisco presentan alta productividad, rentabilidad y sin rezago tecnológico	Dirección General Fomento Agropecuario y Sustentabilidad	OI3 Impulsar la tecnificación y fortalecer las capacidades técnicas y tecnológicas de las y los productores para mejorar la eficiencia, innovación y competitividad del sector agroalimentario.
Jalisco Agrosustentable	Las y los productores de Jalisco cuentan con la capacidad de adaptarse y mitigar los impactos económicos, ambiental y/o social ocasionados por el cambio climático en sus Unidades de producción agropecuaria	Dirección General de Desarrollo Económico	<p>OI1 Impulsar la adopción de tecnologías y prácticas agropecuarias sustentables para mejorar la productividad y la resiliencia del sector en las unidades de producción del estado.</p> <p>OI2 Impulsar sistemas de información agroclimática oportunos y precisos para fortalecer la toma de decisiones y la gestión del riesgo climático entre las y los productores del estado.</p>

Secretaría de Agricultura y Desarrollo Rural

Nombre del programa o acción	Objetivo del programa o acción	Área(s) responsable(s)	Objetivo institucional al que se alinea
Fondo Especial para la Ganadería y el Sector Lechero	Productores ganaderos, Asociaciones Ganaderas y Unión Ganadera cuentan con infraestructura, equipamiento, pie de cría e insumos biológicos adecuados para la producción, conservación, transformación, trazabilidad y comercialización de sus productos, así como hatos con alta calidad genética.	Dirección General de Fomento Agropecuario y Sustentabilidad	OI3 Impulsar la tecnificación y fortalecer las capacidades técnicas y tecnológicas de las y los productores para mejorar la eficiencia, innovación y competitividad del sector agroalimentario.
Eficiencia verde cañera	Las personas del Estado de Jalisco ven disminuidas las Emisiones de Gases y Compuestos de Efecto Invernadero (GyCEI), generadas por la cosecha tradicional de caña de azúcar (zafra)	Dirección General de Fomento Agropecuario y Sustentabilidad	OI3 Impulsar la tecnificación y fortalecer las capacidades técnicas y tecnológicas de las y los productores para mejorar la eficiencia, innovación y competitividad del sector agroalimentario.

Secretaría de Agricultura y Desarrollo Rural

Nombre del programa o acción	Objetivo del programa o acción	Área(s) responsable(s)	Objetivo institucional al que se alinea
Proyectos Estratégicos Agropecuarios, Pesqueros y Acuícolas al estilo Jalisco	El sector agropecuario y agroindustrial de Jalisco maximiza su desarrollo económico, productivo, tecnológico y sostenible	Despacho del Secretario	OI3 Impulsar la tecnificación y fortalecer las capacidades técnicas y tecnológicas de las y los productores para mejorar la eficiencia, innovación y competitividad del sector agroalimentario.
Empedrados y Fortalecimiento de la Infraestructura Rural al estilo Jalisco	Los productores de los municipios del estado de Jalisco cuentan con acceso a infraestructura rural adecuada y funcional, y las vías de comunicación rurales del estado se encuentran en condiciones óptimas que facilitan el desarrollo productivo y la conectividad.	Dirección General de Infraestructura Rural	OI4 Fortalecer la infraestructura rural para mejorar el acceso, aprovechamiento y disponibilidad del agua, así como garantizar la conectividad territorial y el traslado eficiente de bienes agroalimentarios e impulsar proyectos de infraestructura básica.
Agro-innovadoras y Jóvenes del campo de Jalisco	Impulsar el desarrollo económico y social de las mujeres y jóvenes del campo en	Dirección General de Desarrollo Rural	OI6 Impulsar la inclusión económica de mujeres y jóvenes del campo para promover su participación

Secretaría de Agricultura y Desarrollo Rural

Nombre del programa o acción	Objetivo del programa o acción	Área(s) responsable(s)	Objetivo institucional al que se alinea
	<p>Jalisco, mediante el fortalecimiento de la infraestructura productiva agropecuaria que permita aumentar su productividad, competitividad y participación activa en el desarrollo del sector rural</p>		<p>productiva y fortalecer el desarrollo comunitario en el estado, incrementando el relevo generacional en el sector agroalimentario.</p>
<p>Fortalecimiento de Casas Ejidales y Centros de Servicios Ganaderos al estilo Jalisco</p>	<p>Las Casas Ejidales y los Centros de Servicios Ganaderos de Jalisco impulsan su desarrollo económico mediante apoyos que fortalecen su equipamiento e infraestructura productiva, incrementando su productividad, competitividad y participación en el desarrollo del sector rural.</p>	<p>Dirección General de Desarrollo Rural</p>	<p>OI6 Impulsar la inclusión económica de mujeres y jóvenes del campo, así como fortalecer a organizaciones rurales para promover su participación productiva y fortalecer el desarrollo comunitario en el estado, incrementando el relevo generacional en el sector agroalimentario.</p>
<p>Apoyo a Cooperativas de la laguna de Cajititlán</p>	<p>Aumento de ingresos económicos de los pescadores</p>	<p>Director General de Desarrollo Económico</p>	<p>OI1 Impulsar la adopción de tecnologías y prácticas</p>

Secretaría de Agricultura y Desarrollo Rural

Nombre del programa o acción	Objetivo del programa o acción	Área(s) responsable(s)	Objetivo institucional al que se alinea
	que pertenecen a las cooperativas de la Laguna de Cajititlán		agropecuarias sustentables para mejorar la productividad y la resiliencia del sector en las unidades de producción del estado.
Fondo Jalisco para Contingencias Agroalimentarias	Los productores agroalimentarios, mitigan sus pérdidas económicas derivadas de Contingencias Agroalimentarias en el estado de Jalisco	Director General de Fomento Agropecuario y Sustentabilidad y	OI3 Impulsar la tecnificación y fortalecer las capacidades técnicas y tecnológicas de las y los productores para mejorar la eficiencia, innovación y competitividad del sector agroalimentario.
Programa de Apoyo a la Infraestructura Hidroagrícola	Que los usuarios hidroagrícolas de distritos y unidades de riego incrementen su producción agrícola como resultado de la operación y mantenimiento de la infraestructura hidroagrícola	Fideicomiso Alianza para el Campo en el Estado de Jalisco (FACEJ)	OI4 Fortalecer la infraestructura rural para mejorar el acceso, aprovechamiento y disponibilidad del agua, así como garantizar la conectividad territorial y el traslado eficiente de bienes agroalimentarios e impulsar proyectos

Secretaría de Agricultura y Desarrollo Rural

Nombre del programa o acción	Objetivo del programa o acción	Área(s) responsable(s)	Objetivo institucional al que se alinea
			de infraestructura básica.
Programa de Concurrencia	La producción agropecuaria del estado de Jalisco incrementó de forma sostenible, contribuyendo al desarrollo rural y a la mejora de las condiciones para la seguridad alimentaria.	Fideicomiso Alianza para el Campo en el Estado de Jalisco (FACEJ)	OI4 Fortalecer la infraestructura rural para mejorar el acceso, aprovechamiento y disponibilidad del agua, así como garantizar la conectividad territorial y el traslado eficiente de bienes agroalimentarios e impulsar proyectos de infraestructura básica.
Fideicomiso para Coberturas de Precios de Maíz	Productores Agrícolas del estado de Jalisco se encuentran cubiertos ante la volatilidad de los precios del maíz grano.	Dirección General de competitividad agroalimentaria	OI5 Impulsar estrategias de comercialización de productos agroalimentarios para incrementar su valor, competitividad y posicionamiento en los mercados en beneficio de las y los productores del estado.
Fondo de Infraestructura Social para las Entidades (FISE)	Mejorar las condiciones de vida de la población mediante el acceso adecuado	Dirección General de Infraestructura Rural	OI4 Fortalecer la infraestructura rural para mejorar el acceso, aprovechamiento y disponibilidad del

Secretaría de Agricultura y Desarrollo Rural

Nombre del programa o acción	Objetivo del programa o acción	Área(s) responsable(s)	Objetivo institucional al que se alinea
	a servicios básicos como electricidad, agua potable, alcantarillado y pavimentación.		agua, así como garantizar la conectividad territorial y el traslado eficiente de bienes agroalimentarios e impulsar proyectos de infraestructura básica.

Nota: El corte de información de esta tabla es al año 2026, en razón a que se toman en consideración los programas y acciones públicas que se encuentran cargados por la dependencia en la plataforma “Mis Programas”, al momento de la elaboración de este documento.

Link: <https://misprogramas.jalisco.gob.mx/programas/sistemaDeProgramasPublicos>

XI. Bibliografía

- Instituto Nacional de Estadística y Geografía. (2023). Resultados definitivos del Censo Agropecuario 2022. <https://www.inegi.org.mx/programas/ca/2022/>
- Instituto Nacional de Estadística y Geografía. (2007). VIII Censo Agrícola, Ganadero y Forestal 2007. Resultados definitivos. <https://www.inegi.org.mx/programas/cagf/2007/>
- Dirección General del Servicio de Información Agroalimentaria y Pesquera (2024). *Anuario Estadístico de la Producción Agrícola*. https://nube.agricultura.gob.mx/cierre_agricola/
- Dirección General del Servicio de Información Agroalimentaria y Pesquera (2024). *Anuario Estadístico de la Producción Ganadera*. https://nube.agricultura.gob.mx/cierre_pecuario/
- Instituto de Información Estadística y Geográfica de Jalisco (IIEG). (2024). Estructura demográfica de la población Jalisco, 2024-2030 [Informe]. <https://iieg.gob.mx/ns/wp-content/uploads/2024/08/EstructuraDemogr%C3%A1ficaPoblaci%C3%B3n2024.pdf>
- Comisión Nacional del Agua (CONAGUA) (2025). Monitor de Sequía de México. <https://smn.conagua.gob.mx/es/climatologia/monitor-de-sequia/monitor-de-sequia-en-mexico>

XII. Glosario

- **Agroalimentario.** Todas las actividades económicas relacionadas con la producción de alimentos, desde la agricultura, la ganadería, acuicultura y pesca, hasta el procesamiento industrial, la distribución y el consumo.
- **Bordos abrevaderos.** Pequeñas presas o represas construidas en terrenos rurales para captar y almacenar agua de lluvia destinada principalmente al abrevadero de ganado.
- **Cadena productiva.** Conjunto integrado de eslabones (producción primaria, transformación, comercialización, distribución) que convierten insumos en productos agroalimentarios finales.
- **Clúster estratégico.** Agrupación organizada de empresas, productores, instituciones y gobierno que trabajan coordinadamente para fortalecer una cadena productiva específica (ej. berries, aguacate, agave-tequila).
- **Cuádruple hélice.** Modelo de gobernanza colaborativa que integra cuatro actores: gobierno, academia, sector privado y sociedad civil.
- **Diagnóstico FODA.** Análisis de Fortalezas, Oportunidades, Debilidades y Amenazas del sector agroalimentario y de la propia institución.
- **Extensionismo rural.** Servicio técnico especializado que brinda acompañamiento, capacitación y transferencia de tecnología directamente a productores en el campo.
- **Inocuidad alimentaria.** Garantía de que los alimentos no causarán daño al consumidor cuando se preparen o consuman conforme a su uso previsto.
- **Inteligencia productiva y comercial.** Uso de datos, inteligencia artificial y sistemas de información para la toma de decisiones oportunas decisiones en producción y comercialización agropecuaria.
- **Línea de acción.** Conjunto concreto de intervenciones específicas para alcanzar un objetivo institucional.
- **Matriz de Indicadores para Resultados (MIR).** Instrumento de planeación y evaluación presupuestal de corto plazo que contiene propósito, componentes, indicadores y metas de cada programa presupuestario.

Secretaría de Agricultura y Desarrollo Rural

- **Órgano Interno de Control.** Unidad administrativa encargada de la fiscalización, auditoría y aplicación de responsabilidades al interior de la dependencia.
- **Plan Estatal de Gobernanza y Desarrollo (PEDG) 2024-2030.** Instrumento rector de planeación del Gobierno de Jalisco al que deben alinearse todos los planes institucionales.
- **Programa presupuestario.** Estructura de gasto público con objetivos, indicadores y metas específicas autorizada en el Presupuesto de Egresos del Estado.
- **Resiliencia climática.** Capacidad del sistema agroalimentario de resistir, adaptarse y recuperarse frente a eventos climáticos extremos y cambio climático.
- **Sanidad agropecuaria.** Conjunto de medidas para prevenir, controlar y erradicar plagas y enfermedades que afectan cultivos y ganado.
- **Seguridad alimentaria.** Condición en la que toda la población tiene acceso físico, social y económico permanente a alimentos suficientes, inocuos y nutritivos.
- **Sustentabilidad / Desarrollo rural sustentable.** Modelo de desarrollo que satisface las necesidades actuales del sector rural sin comprometer la capacidad de las generaciones futuras (equilibrio económico, social y ambiental).
- **Tecnificación.** Adopción de maquinaria, equipo, infraestructura y tecnologías que incrementan la eficiencia y productividad de las unidades de producción.
- **Temas transversales.** Ejes prioritarios del PEDG que deben permear todas las acciones públicas: igualdad de género, acción climática, derechos humanos, transparencia, etc.
- **Zafra.** Periodo de cosecha de la caña de azúcar (también se usa “cosecha en verde” cuando se realiza sin quemar el campo para reducir emisiones).

XIII. Anexos

Anexo 1. El parque vehicular de la Secretaría de Agricultura y Desarrollo Rural cuenta con 183 vehículos de los cuales se enumeran en la siguiente tabla:

Núm.	Marca	Vehículo	Modelo	Placas	Tipo de uso
1	TOYOTA	PRIUS	2017	70N616	Asignado
2	TOYOTA	PRIUS	2017	70N617	Asignado
3	TOYOTA	PRIUS	2020	70N618	Asignado
4	TOYOTA	PRIUS	2020	70N619	Asignado
5	WIZCO	LOW BOY	2020	1HH4111	Utilitario
6	WIZCO	LOW BOY	2020	1HH4112	Utilitario
7	YAMAHA	CUATRIMOTO	2004	K8U17A	Asignado
8	SUZUKI	MOTOCICLETA	2009	K8U05A	Utilitario
9	CARABELA GORILA	CUATRIMOTO	2007	K8U20A	Asignado
10	YAMAHA	CUATRIMOTO	2003	K8U19A	Asignado
11	TOYOTA	PRIUS	2019	25N699	Asignado
12	TOYOTA	COROLLA	2025	70N655	Asignado
13	TOYOTA	COROLLA	2025	70N656	Asignado
14	TOYOTA	COROLLA	2025	70N657	Asignado
15	TOYOTA	COROLLA	2025	70N658	Asignado
16	IMMEX	LOWBOY	LB-35-4-2009	3HJ237A	Utilitario
17	NINGUNA	LOWBOY	1970	7HG1240	Utilitario
18	RINO	SEMI-REMOLQUE DE CAMA BAJA	2003	3HJ236A	Utilitario

Secretaría de Agricultura y Desarrollo Rural

Núm.	Marca	Vehículo	Modelo	Placas	Tipo de uso
19	IMHASA	GONDOLA	1994	7HG1242	Utilitario
20	IMHASA	GONDOLA	1994	7HG1243	Utilitario
21	ALCALA	CAMA BAJA	1973	7HG1244	Utilitario
22	RAMIREZ	JAULA	1984	7HG1256	Utilitario
23	CATAMEX	PORTACONTENEDOR	2011	3HJ235A	Utilitario
24	NINGUNA	REMOLQUE	1995	3HJ238A	Utilitario
25	RAM	RAM 2500 CREW CAB HD POWER WAGON	2024	JE6183A	Asignado
26	NISSAN	URVAN	2025	JFD722A	Utilitario
27	CHEVROLET	S10 MAX DOBLE CABINA 4X2	2025	JT8376A	Asignado
28	CHEVROLET	S10 MAX DOBLE CABINA 4X2	2025	JT8377A	Asignado
29	CHEVROLET	S10 MAX DOBLE CABINA 4X2	2025	JT8378A	Utilitario
30	CHEVROLET	S10 MAX DOBLE CABINA 4X2	2025	JT8379A	Utilitario
31	CHEVROLET	S10 MAX DOBLE CABINA 4X2	2025	JT8380A	Utilitario
32	CHEVROLET	S10 MAX DOBLE CABINA 4X2	2025	JT8381A	Asignado
33	CHEVROLET	S10 MAX DOBLE CABINA 4X2	2025	JT8382A	Asignado
34	CHEVROLET	S10 MAX DOBLE CABINA 4X2	2025	JT8383A	Utilitario
35	CHEVROLET	CHEVY	2008	JHZ1688	Utilitario
36	CHEVROLET	CORSA	2008	JFD866A	Utilitario
37	TOYOTA	RAV4	2007	JUH764A	Asignado
38	CHEVROLET	CHEVY	2009	JFD865A	Utilitario
39	CHEVROLET	AVEO ELEGANCE	2010	JFD864A	Asignado
40	CHEVROLET	CORSA	2008	JFD719A	Utilitario
41	CHEVROLET	CHEVY	2009	JFD867A	Utilitario
42	NISSAN	TSURU GSII	2006	JFD720 A	Asignado

Secretaría de Agricultura y Desarrollo Rural

Núm.	Marca	Vehículo	Modelo	Placas	Tipo de uso
43	CHEVROLET	AVEO ELEGANCE	2010	JPY943A	Asignado
44	CHEVROLET	AVEO ELEGANCE	2010	JFD861A	Asignado
45	CHEVROLET	CHEVY	2009	JFD862A	Utilitario
46	CHEVROLET	CHEVY	2012	JFD860A	Utilitario
47	FORD	RANGER XL CREW CAB	2015	JE6093A	Asignado
48	FORD	F-350 SUPER DUTY XL	2010	JE6116 A	Utilitario
49	INTERNATIONAL	VOLTEO	2003	JR91764	Utilitario
50	INTERNATIONAL	VOLTEO	2003	JR92463	Utilitario
51	FORD	RANGER XL	2011	JU9183A	Asignado
52	FORD	RANGER CREW CAB	2019	JE6085A	Asignado
53	FORD	RANGER CREW CAB	2019	JE6086A	Asignado
54	FORD	RANGER CREW CAB	2019	JS0856A	Asignado
55	FORD	RANGER CREW CAB	2019	JE6117A	Asignado
56	FORD	RANGER CREW CAB	2019	JM0453A	Asignado
57	FORD	RANGER CREW CAB	2019	JM0506A	Asignado
58	FORD	RANGER CREW CAB	2019	JU9002A	Asignado
59	FORD	RANGER CREW CAB	2019	JE6118A	Asignado
60	FORD	RANGER CREW CAB	2019	JE6088A	Asignado
61	FORD	RANGER CREW CAB	2019	JE6095A	Asignado
62	FORD	RANGER CREW CAB	2019	JE6119A	Asignado
63	FORD	RANGER CREW CAB	2019	JE6084A	Asignado
64	FORD	RANGER CREW CAB	2019	JU8971A	Asignado
65	FORD	RANGER CREW CAB	2019	JM0489A	Asignado
66	FORD	RANGER CREW CAB	2019	JS1123A	Asignado

Secretaría de Agricultura y Desarrollo Rural

Núm.	Marca	Vehículo	Modelo	Placas	Tipo de uso
67	FORD	RANGER XL	2011	JS0922A	Asignado
68	FORD	RANGER XL	2011	JS0889A	Asignado
69	NISSAN	PICK UP LARGO	2008	JU8996A	Asignado
70	INTERNATIONAL	GRUA HIDRAULICA ARTICULADA	2003	JU8975A	Utilitario
71	FORD	F-450 SUPER DUTY	2010	JS00180	Utilitario
72	FORD	F-450 SUPER DUTY	2010	JS00181	Utilitario
73	INTERNATIONAL	TRACTOCAMION	2010	JM0462A	Utilitario
74	FORD	RANGER XL CAJA LARGA	2009	JM0507A	Asignado
75	INTERNATIONAL	TRACTOCAMION	2010	JU8974A	Utilitario
76	VOLVO	TRACTOCAMION	2009	JS0884A	Utilitario
77	FORD	RANGER REG CAB	2008	JS0886A	Asignado
78	VOLVO	TRACTOCAMION	2009	JS0885A	Utilitario
79	INTERNATIONAL	VOLTEO 7MTS.3	2003	JM0463A	Utilitario
80	INTERNATIONAL	VOLTEO 7MTS.3	2003	JS00211	Utilitario
81	INTERNATIONAL	VOLTEO	2010	JE6120A	Utilitario
82	FORD	F-450 SUPER DUTY	2010	JS00215	Utilitario
83	FORD	RANGER XL CAJA LARGA	2009	JE6121A	Asignado
84	FORD	RANGER XL CAJA LARGA	2009	JU8995A	Asignado
85	NISSAN	PICK UP LARGO	2008	JS00259	Asignado
86	CHEVROLET	SILVERADO 1500	2005	JM0510A	Asignado
87	NISSAN	PICK UP LARGO	2008	JM0523A	Asignado
88	FORD	RANGER CREW CAB	2008	JS0900A	Asignado
89	NISSAN	PICK UP LARGO	2008	JU8994A	Asignado
90	FORD	RANGER XL CAJA LARGA	2007	JM0511A	Asignado

Secretaría de Agricultura y Desarrollo Rural

Núm.	Marca	Vehículo	Modelo	Placas	Tipo de uso
91	FORD	F-150 XL	2009	JU9195A	Asignado
92	FORD	RANGER XL CAJA LARGA	2009	JU9020A	Asignado
93	KENWORTH	VOLTEO	2010	JM0508A	Utilitario
94	FORD	RANGER XL CREW CAB	2011	JM0515A	Asignado
95	FORD	RANGER XL CREW CAB	2011	JM0503A	Asignado
96	FORD	RANGER XL CREW CAB	2011	JS1147A	Asignado
97	FORD	F-350 SUPER DUTY XL	2011	JT8525A	Utilitario
98	INTERNATIONAL	VOLTEO	2010	JS0880A	Utilitario
99	INTERNATIONAL	PIPA ELIPTICA	2003	JS00365	Utilitario
100	INTERNATIONAL	PIPA ELIPTICA	2003	JM0464A	Utilitario
101	INTERNATIONAL	VOLTEO	2003	JS00368	Utilitario
102	INTERNATIONAL	VOLTEO	2003	JS0882A	Utilitario
103	INTERNATIONAL	VOLTEO	2003	JM0465A	Utilitario
104	INTERNATIONAL	VOLTEO 14 MTS	2003	JS00371	Utilitario
105	INTERNATIONAL	VOLTEO 7 MTS	2003	JS00372	Utilitario
106	INTERNATIONAL	VOLTEO	2003	JU9058A	Utilitario
107	INTERNATIONAL	VOLTEO	2003	JM0467A	Utilitario
108	NISSAN	CHASIS EXTENDIDO	2008	JM0484A	Asignado
109	INTERNATIONAL	VOLTEO	2010	JS00387	Utilitario
110	INTERNATIONAL	VOLTEO	2010	JS00388	Utilitario
111	INTERNATIONAL	VOLTEO	2010	JS00389	Utilitario
112	INTERNATIONAL	VOLTEO	2010	JS00390	Utilitario
113	INTERNATIONAL	VOLTEO	2010	JS00391	Utilitario
114	INTERNATIONAL	VOLTEO	2010	JS00392	Utilitario

Secretaría de Agricultura y Desarrollo Rural

Núm.	Marca	Vehículo	Modelo	Placas	Tipo de uso
115	INTERNATIONAL	VOLTEO	2010	JS00393	Utilitario
116	INTERNATIONAL	VOLTEO	2010	JU8472A	Utilitario
117	INTERNATIONAL	VOLTEO	2010	JS00395	Utilitario
118	INTERNATIONAL	VOLTEO	2010	JS0883A	Utilitario
119	INTERNATIONAL	VOLTEO	2010	JM0466A	Utilitario
120	INTERNATIONAL	VOLTEO	2010	JS00400	Utilitario
121	INTERNATIONAL	VOLTEO	2010	JS00401	Utilitario
122	INTERNATIONAL	VOLTEO	2010	JS00402	Utilitario
123	FORD	RANGER XL	2011	JU8979A	Asignado
124	FORD	PICK UP	2011	JM0469A	Asignado
125	INTERNATIONAL	VOLTEO	2010	JS01380	Utilitario
126	INTERNATIONAL	VOLTEO	2010	JE6123A	Utilitario
127	INTERNATIONAL	VOLTEO	2010	JE6124A	Utilitario
128	INTERNATIONAL	VOLTEO	2010	JS01383	Utilitario
129	INTERNATIONAL	VOLTEO	2010	JS01384	Utilitario
130	INTERNATIONAL	VOLTEO	2010	JS01390	Utilitario
131	INTERNATIONAL	VOLTEO	2010	JS01391	Utilitario
132	INTERNATIONAL	VOLTEO	2010	JS01392	Utilitario
133	KENWORTH	VOLTEO	2010	JS01393	Utilitario
134	INTERNATIONAL	VOLTEO	2010	JS01394	Utilitario
135	FORD	RANGER XL CREW CAB	2011	JS1105A	Asignado
136	NISSAN	PICK UP LARGO	2008	JM0485A	Asignado
137	NISSAN	PICK UP LARGO	2008	JM0478A	Asignado
138	FORD	RANGER REG CAB	2008	JM0514A	Asignado

Secretaría de Agricultura y Desarrollo Rural

Núm.	Marca	Vehículo	Modelo	Placas	Tipo de uso
139	NISSAN	TSURU GSII	2006	JHZ1755	Utilitario
140	KENWORTH	VOLTEO	2020	JW22137	Utilitario
141	KENWORTH	VOLTEO	2020	JW22138	Utilitario
142	KENWORTH	VOLTEO	2020	JW22167	Utilitario
143	KENWORTH	VOLTEO	2020	JW28571	Utilitario
144	KENWORTH	VOLTEO	2020	JW28577	Utilitario
145	KENWORTH	VOLTEO	2020	JW28578	Utilitario
146	KENWORTH	VOLTEO	2020	JW28581	Utilitario
147	KENWORTH	VOLTEO	2020	JW28708	Utilitario
148	INTERNATIONAL	TRACTOCAMION	2019	JW29062	Utilitario
149	INTERNATIONAL	PIPA	2020	JW29109	Utilitario
150	INTERNATIONAL	PIPA	2020	JW29117	Utilitario
151	FORD	RANGER CREW CAB 4X4	2019	JW35770	Asignado
152	FORD	RANGER CREW CAB 4X4	2019	JW36253	Asignado
153	FORD	RANGER CREW CAB 4X4	2019	JW36254	Asignado
154	FORD	RANGER CREW CAB 4X4	2019	JW36257	Asignado
155	FORD	RANGER CREW CAB 4X4	2019	JW36258	Asignado
156	FORD	RANGER CREW CAB 4X4	2019	JW36259	Asignado
157	FORD	RANGER CREW CAB 4X4	2019	JW36261	Asignado
158	FORD	RANGER CREW CAB 4X4	2019	JW36262	Asignado
159	FORD	RANGER CREW CAB 4X4	2019	JW36263	Asignado
160	FORD	RANGER CREW CAB 4X4	2019	JW36264	Asignado
161	FORD	RANGER CREW CAB 4X4	2019	JW36298	Asignado
162	FORD	RANGER CREW CAB 4X4	2019	JW36299	Asignado

Secretaría de Agricultura y Desarrollo Rural

Núm.	Marca	Vehículo	Modelo	Placas	Tipo de uso
163	FORD	RANGER CREW CAB 4X4	2019	JW36309	Asignado
164	FORD	RANGER CREW CAB 4X4	2019	JW36310	Asignado
165	FORD	RANGER CREW CAB 4X4	2019	JW36311	Asignado
166	FORD	RANGER CREW CAB 4X4	2019	JW36312	Asignado
167	FORD	RANGER CREW CAB 4X4	2019	JW36313	Asignado
168	FORD	RANGER CREW CAB 4X4	2019	JW36314	Asignado
169	FORD	RANGER CREW CAB 4X4	2019	JW36315	Asignado
170	FORD	RANGER CREW CAB 4X4	2019	JW36316	Asignado
171	TOYOTA	HILUX CREW CAB	2012	JW60716	Asignado
172	MITSUBISHI	L200 GLX GAS MT 4X2 DC	2022	JW60847	Asignado
173	MITSUBISHI	L200 GLX GAS MT 4X2 DC	2022	JW60848	Asignado
174	MITSUBISHI	L200 GLX GAS MT 4X2 DC	2022	JW60849	Asignado
175	MITSUBISHI	L200 GLX GAS MT 4X2 DC	2022	JW60850	Asignado
176	INTERNATIONAL	VOLTEO	2010	JW61016	Utilitario
177	INTERNATIONAL	VOLTEO	2010	JW61174	Utilitario
178	RAM	RAM 1500 CREW CAB 4X4	2022	JW61178	Asignado
179	NISSAN	PICK UP LARGO	2008	JW61401	Asignado
180	NISSAN	FRONTIER SE TM	2023	JW61942	Asignado
181	NISSAN	FRONTIER SE TM	2023	JW61959	Asignado
182	NISSAN	FRONTIER SE TM	2023	JW61960	Asignado
183	INTERNATIONAL	TRACTOCAMION	2019	JX26490	Utilitario

Fuente: Elaboración propia con información de la Dirección de Área de Recursos Materiales y Financieros.

XIV. Directorio

Secretaria de Agricultura y Desarrollo Rural

Eduardo Ron Ramos
Secretario de Agricultura y Desarrollo Rural

Dante Jesús Núñez Vaca
Secretario Particular

Alma Lilia Michelle
Directora General Administrativa

Pedro Haro Ocampo
Director General de Desarrollo Rural

Mario Camarena González Rubio
Director General de Fomento Agropecuario y Sustentabilidad

Eric Ricardo Viramontes Serralde
Director General de Desarrollo Económico

J. Jesús Guerrero Zúñiga
Director General de Infraestructura Rural

Juan Valentín Serrano Jiménez
Director General de Competitividad Agroalimentaria

Integración y edición de la información

Eduardo Ramírez Orona
Secretario Técnico

Sonia Vizcarra Zúñiga
Directora de Planeación

Validación técnica de la Secretaría de Planeación y Participación Ciudadana

Andrea Zarzosa Codocedo
Directora General de Planeación y Evaluación Participativa

Javier Sosa Pérez Maldonado

Secretaría de Agricultura y Desarrollo Rural

Director de Planeación Institucional por Resultados

José Alberto Loza López
Coordinador General de Planeación del Desarrollo del Poder Ejecutivo

Aprobación de la Coordinación General Estratégica de Crecimiento y Desarrollo Económico

José Mauro Garza Marín
Coordinador General Estratégico de Crecimiento y Desarrollo Económico

Néstor Eduardo García Romero
Director de Planeación, Evaluación y Seguimiento

Alejandra Leticia Fajardo Ayala
Coordinadora de Instrumentos de Planeación

Álvaro Abisaid Medina Moreno
Director de Desarrollo Institucional

Luis José Gómez Montes
Coordinador Jurídico

María Isabel Bautista Araiza
Coordinadora Administrativo

Así lo formuló y autorizó Eduardo Ron Ramos, en su carácter de Secretario de Agricultura y Desarrollo Rural



Eduardo Ron Ramos
Secretario de Agricultura y Desarrollo Rural

Secretaría de Agricultura y Desarrollo Rural



Oficio: CGECDE/023/2026

Guadalajara, Jalisco a 15 de enero de 2026

Asunto: Validación del Plan Institucional.

Lic. Eduardo Ron Ramos
Secretario de Agricultura y Desarrollo Rural
Presente

En atención al oficio 09-1-1.4/143/2025 mediante el cual remite el **Plan Institucional** de la Secretaría de Agricultura y Desarrollo Rural (SADER Jalisco), con base en la validación técnica emitida por la **Secretaría de Planeación y Participación Ciudadana**, y una vez revisado el cumplimiento de los criterios establecidos en la **Guía Metodológica para la Formulación y Actualización de los Planes Institucionales**, me permito informarle que **se valida el documento presentado**.

Lo anterior, **en cumplimiento de lo establecido en el artículo 23, fracción VIII de la Ley de Planeación Participativa para el Estado de Jalisco**, que faculta a esta Coordinación General Estratégica para **aprobar los Planes Institucionales de las entidades sectorizadas a la misma**, y a fin de continuar con el proceso de publicación correspondiente en el **Periódico Oficial El Estado de Jalisco**.

Agradezco la atención brindada al cumplimiento de este proceso y reconozco el compromiso institucional para contribuir a los objetivos del eje de **Crecimiento y Desarrollo Económico**.

Atentamente

Mtro. José Mauro Garza Marín
Coordinador General Estratégico de Crecimiento y Desarrollo Económico

CCP:

Ing. Sonia Vizcarra Zúñiga, Directora de Planeación, SADER.

Mtro. Néstor Eduardo García Romero, Director de Planeación, Evaluación y Seguimiento, CGECDE.

Mtra. Alejandra Leticia Fajardo Ayala, Coordinadora de Instrumentos de Planeación, CGECDE.



